

แผนพัฒนาท้องถิ่น ๔ ปี

(พ.ศ.๒๕๖๑-๒๕๖๔)

ขององค์การบริหารส่วนตำบลคลองท่อมใต้ อำเภอคลองท่อม จังหวัดกระบี่

ส่วนที่ ๑ สภาพทั่วไปและข้อมูลพื้นฐาน

๑. ด้านกายภาพ

องค์การบริหารส่วนตำบลคลองท่อมใต้ เป็นองค์การบริหารส่วนตำบลขนาดเล็ก ได้มีการเปลี่ยนแปลงฐานะจากสภาตำบลมาเป็น องค์การบริหารส่วนตำบลคลองท่อมใต้ ตามพระราชบัญญัติสภาตำบล และองค์การบริหารส่วนตำบล พ.ศ. ๒๕๓๗ โดยประกาศกระทรวงมหาดไทย เรื่องการจัดตั้งองค์การบริหารส่วนตำบล ซึ่งได้ลงประกาศในพระราชกิจจานุเบกษา มีผลบังคับใช้ตั้งแต่วันที่ ๒ มีนาคม ๒๕๓๘

และต่อมาได้ประกาศกำหนดขนาดองค์การบริหารส่วนตำบลคลองท่อมใต้เป็นองค์การบริหารส่วนตำบลขนาดกลาง เมื่อวันที่ ๓ พฤศจิกายน พ.ศ.๒๕๕๑ ตามมติคณะกรรมการพนักงานส่วนตำบลจังหวัดกระบี่ ในการประชุมครั้งที่ ๗/๒๕๕๑ เมื่อวันที่ ๒๙ กรกฎาคม ๒๕๕๑

๑.๑ ที่ตั้งของหมู่บ้านหรือชุมชนหรือตำบล

องค์การบริหารส่วนตำบลคลองท่อมใต้ เป็นหน่วยงานราชการบริหารส่วนท้องถิ่น ที่ทำการตั้งอยู่เลขที่ ๙๙ หมู่ที่ ๒ ถนน คลองท่อม – ลำทับ ตำบลคลองท่อมใต้ อำเภอคลองท่อม จังหวัดกระบี่ อยู่ทางทิศใต้ของจังหวัด ห่างจากที่ว่าการอำเภอคลองท่อม ประมาณ ๒ กิโลเมตร ห่างจากจังหวัดกระบี่ประมาณ ๔๕ กิโลเมตร ใช้ระยะเวลา ๐.๕๐ ชั่วโมงในการเดินทางจากที่ทำการองค์การบริหารส่วนตำบลถึงจังหวัดกระบี่

๑.๒ ลักษณะภูมิประเทศ

มีเนื้อที่ทั้งหมดประมาณ ๖๖,๘๑๒.๕๐ ไร่ หรือ ๑๐๖.๙ ตารางกิโลเมตร เป็นที่ราบสูงๆต่ำๆทุ่งหญ้าธรรมชาติ ป่าละเมาะ ทางด้านตะวันตกจะเป็นพื้นที่ราบไปจดป่าชายเลนมีลำคลองและสายน้ำเล็กๆ ซึ่งมีต้นน้ำมาจากเทือกเขานอจู้จี้และไหลลงสู่ทะเลทางทิศตะวันตกของตำบล ลักษณะดินทั่วไปเป็นดินเหนียวและดินร่วนปนทราย เหมาะแก่การปลูกพืชจำพวกยางพารา ปาล์มน้ำมัน มะพร้าว กาแฟ ข้าว ไม้ผลไม้ยืนต้น สวนผสม

อาณาเขต

ทิศเหนือ	จด หมู่ที่ ๑ บ้านเพหลา	ตำบลเพหลา
ทิศตะวันออก	จด หมู่ที่ ๖ บ้านหน้าเขา	ตำบลคลองท่อมเหนือ
ทิศตะวันตก	จด หมู่ที่ ๕ บ้านคลองแค	ตำบลห้วยน้ำขาว และทะเลอันดามัน
ทิศใต้	จด หมู่ที่ ๑ บ้านห้วยน้ำขาว	ตำบลห้วยน้ำขาว

๑.๓ ลักษณะภูมิอากาศ

ตำบลคลองท่อมใต้ มีภูมิอากาศแบบมรสุมเขตร้อน ซึ่งได้รับอิทธิพลจากลมมรสุมตะวันตกเฉียงใต้ และลมมรสุมตะวันออกเฉียงเหนือ ทำให้มีฝนตกชุกตลอดปี และมีเพียง ๒ ฤดู คือฤดูร้อน มี ๔ เดือน เริ่มตั้งแต่เดือนพฤศจิกายน ไปจนถึงเดือนเมษายน – ฤดูฝน มี ๘ เดือน เริ่มตั้งแต่เดือนพฤษภาคม ไปจนถึงเดือนตุลาคม

๑.๔ ลักษณะของดิน

ลักษณะของดินตำบลคลองท่อมใต้ โดยทั่วไปเป็นพวกดินร่วนปนทราย หรือดินร่วนสีน้ำตาลปนเทาเหมาะแก่การปลูกพืชจำพวกยางพารา ปาล์ม น้ำมัน มะพร้าว กาแฟ ข้าว ไม้ผล ไม้ยืนต้น สวนผสม

๑.๕ ลักษณะของแหล่งน้ำ

แหล่งน้ำที่สำคัญของตำบลคลองท่อมใต้ ประกอบด้วย

คลอง ลำห้วย จำนวน ๙ สาย

- | | |
|------------------|-----------------|
| ๑. คลองท่อม | ๕. ห้วยสามคอก |
| ๒. คลองขนาน | ๖. ห้วยนาคนบุตร |
| ๓. คลองบ้านเหนือ | ๗. ห้วยเคี่ยม |
| ๔. คลองแขงเปิง | ๘. ห้วยน้ำเขียว |
| ๙. ห้วยขุนเตี้ย | |

สระเก็บน้ำ จำนวน ๒ แห่ง

๑. สระน้ำ หมู่ ๔
๒. สระน้ำ หมู่ ๕

อ่างเก็บน้ำ จำนวน ๑ แห่ง

๑. อ่างเก็บน้ำห้วยน้ำเขียว

๑.๖ ลักษณะของไม้และป่าไม้

ตำบลคลองท่อมใต้ จัดอยู่ในเขตภูมิพฤษภแบบ Indo-Chinese และแบบ Indo-Malaysian ที่คาบเกี่ยวซ้อนทับกันอยู่ เป็นที่ราบสูงๆต่ำๆทุ่งหญ้าธรรมชาติ ป่าละมะเาะ ทางด้านตะวันตกจะเป็นพื้นที่ราบไปจดป่าชายเลนมีลำคลองและสายน้ำเล็กๆ มีไม้โกงกาง เป็นต้น

ด้านการเมือง/การปกครอง

๒.๑ เขตการปกครอง

ตำบลคลองท่อมใต้ แบ่งการปกครองออกเป็น ๙ หมู่บ้าน ดังนี้

หมู่ที่	ชื่อหมู่บ้าน	ชื่อ - สกุล	ตำแหน่ง
๑	บ้านเหนือ	นายวสันต์ พิมพ์บุญมา	ผู้ใหญ่บ้าน
๒	บ้านคลองท่อมใต้	นายวรพงษ์ มุกดามนตรี	กำนันตำบลคลองท่อมใต้
๓	บ้านคลองขนาน	นายอภิสิทธิ์ ขนานใต้	ผู้ใหญ่บ้าน
๔	บ้านนาใน	นายไตรรงค์ ทวีทรัพย์	ผู้ใหญ่บ้าน
๕	บ้านแขงเปิง	นายแสงภิมรย์ สมใจนึก	ผู้ใหญ่บ้าน
๖	บ้านวังหิน	นายชาญชัย เจริญตัว	ผู้ใหญ่บ้าน
๗	บ้านใต้	นายสุวรรณ คุณานันตกุล	ผู้ใหญ่บ้าน
๘	บ้านในควน	นายจิตร บัวทอง	ผู้ใหญ่บ้าน
๙	บ้านหน้าค่าย	นายกฤษดา มณภาณีวงศ์	ผู้ใหญ่บ้าน

๒.๒ การเลือกตั้ง

การเลือกตั้งที่เกิดขึ้นไม่ว่าระดับท้องถิ่น หรือระดับประเทศ องค์การบริหารส่วนตำบลคลองท่อมใต้ ต่างก็ให้ความร่วมมือในด้านการสร้างความเข้าใจเกี่ยวกับการเลือกตั้ง การประชาสัมพันธ์ต่าง ๆ ให้แก่ประชาชนในท้องถิ่นได้ทราบอย่างถูกต้อง และดำเนินไปในทิศทางเดียวกัน

ตารางการเลือกตั้งท้องถิ่น ประเภท	วันเลือกตั้ง	จำนวนผู้มี สิทธิ์	ผู้ใช้สิทธิ์	คิดเป็น (%)	บัตรเสีย	คิดเป็น (%)
ผู้บริหารท้องถิ่น	๑๔ ต.ค.๕๕	๕,๗๓๗	๔,๕๓๓	๗๙.๐๐	๓๐๘	๕.๔
สมาชิกสภาท้องถิ่น	๑๔ ต.ค.๕๕	๕,๗๒๑	๔,๕๒๓	๗๙.๐๑	๑๐๖	๒.๓

๓. ประชากร

๓.๑ ข้อมูลเกี่ยวกับจำนวนประชากร

ประชากรทั้งสิ้น ๙,๒๘๗ คน แยกเป็น ชาย ๕,๐๒๑ คน หญิง ๔,๒๖๖ คน จำนวน ๓,๔๐๓ ครัวเรือน

ชื่อหมู่บ้าน	ชาย	หญิง	รวม	ครัวเรือน
หมู่ที่ ๑ บ้านเหนือ	๕๓๘	๕๔๖	๑,๐๘๔	๔๓๖
* หมู่ที่ ๒ บ้านคลองท่อมใต้	๓๓๙	๓๗๓	๗๑๒	๓๘๕
หมู่ที่ ๓ บ้านคลองขนาน	๗๖๒	๗๔๘	๑,๕๑๐	๕๕๑
หมู่ที่ ๔ บ้านนาใน	๓๓๙	๓๓๓	๖๗๒	๒๒๙
หมู่ที่ ๕ บ้านแซงเปิง	๓๙๖	๓๖๙	๗๖๕	๒๙๐
หมู่ที่ ๖ บ้านวังหิน	๗๒๘	๗๐๒	๑,๔๓๐	๓๘๘
หมู่ที่ ๗ บ้านใต้	๓๖๔	๓๓๓	๖๙๗	๒๕๖
หมู่ที่ ๘ บ้านในควน	๒๒๔	๒๕๐	๔๗๔	๑๗๐
หมู่ที่ ๙ บ้านหน้าค่าย	๑,๓๓๑	๖๐๘	๑,๙๓๙	๖๙๘
รวม ๙ หมู่บ้าน	๕,๐๒๑	๔,๒๖๖	๙,๒๘๗	๓,๔๐๓

หมายเหตุ * เป็นหมู่บ้านที่อยู่ในเขตองค์การบริหารส่วนตำบลบางส่วน ☼ ข้อมูล เดือนกันยายน ๒๕๕๙

จำนวนประชากรแยกตามช่วงอายุ (ปี) (เฉพาะผู้มีสัญชาติไทย และมีชื่ออยู่ในทะเบียนบ้าน)

ช่วงอายุ	ชาย	หญิง	รวม
น้อยกว่า ๑ ปี	๘๐	๗๗	๑๕๗
๒ ปี	๗๕	๖๓	๑๓๘
๔ ปี	๗๒	๕๗	๑๒๙
๖ ปี	๔๗	๔๖	๙๓
๘ ปี	๔๙	๕๖	๑๐๕
๑๐ ปี	๕๙	๔๖	๑๐๕
๑๒ ปี	๕๘	๕๘	๑๑๖
๑๔ ปี	๖๔	๖๔	๑๒๘
๑๖ ปี	๕๘	๕๕	๑๑๕
๑๘ ปี	๗๙	๗๔	๑๕๓
๒๐ ปี	๙๕	๕๖	๑๕๑
๒๒ ปี	๒๒๐	๕๖	๒๗๖
๒๔ ปี	๑๐๗	๖๖	๑๗๓
๒๖ ปี	๑๐๗	๘๒	๑๘๙
๒๘ ปี	๘๒	๗๔	๑๕๖
๓๐ ปี	๙๓	๗๗	๑๗๐
๓๒ ปี	๗๔	๖๙	๑๔๓
๓๔ ปี	๗๗	๗๑	๑๔๘
๓๖ ปี	๗๖	๖๗	๑๔๓
๓๘ ปี	๗๑	๗๖	๑๔๗
๔๐ ปี	๕๘	๔๘	๑๐๖
๔๒ ปี	๖๖	๖๒	๑๒๘
๔๔ ปี	๕๕	๗๗	๑๓๒
๔๖ ปี	๔๒	๖๖	๑๐๘
๔๘ ปี	๕๖	๖๐	๑๑๖
๕๐ ปี	๖๑	๕๗	๑๑๘
๕๒ ปี	๖๔	๕๘	๑๒๒
๕๔ ปี	๖๗	๕๖	๑๒๓

ช่วงอายุ	ชาย	หญิง	รวม
๑ ปี	๘๒	๗๑	๑๕๓
๓ ปี	๗๘	๗๐	๑๔๘
๕ ปี	๗๓	๕๓	๑๒๖
๗ ปี	๗๑	๕๔	๑๒๕
๙ ปี	๕๗	๕๕	๑๑๒
๑๑ ปี	๖๑	๖๙	๑๓๐
๑๓ ปี	๖๕	๕๕	๑๒๐
๑๕ ปี	๗๖	๖๖	๑๔๒
๑๗ ปี	๗๑	๕๗	๑๒๘
๑๙ ปี	๘๕	๘๒	๑๖๗
๒๑ ปี	๑๗๕	๘๔	๒๕๙
๒๓ ปี	๒๐๓	๕๙	๒๖๒
๒๕ ปี	๑๔๓	๗๐	๒๑๓
๒๗ ปี	๘๘	๗๕	๑๖๓
๒๙ ปี	๑๐๓	๙๐	๑๙๓
๓๑ ปี	๗๔	๗๗	๑๕๑
๓๓ ปี	๗๗	๗๗	๑๕๔
๓๕ ปี	๘๐	๖๓	๑๔๓
๓๗ ปี	๗๗	๕๗	๑๓๔
๓๙ ปี	๗๔	๘๕	๑๕๙
๔๑ ปี	๖๔	๖๓	๑๒๗
๔๓ ปี	๕๔	๕๑	๑๐๕
๔๕ ปี	๖๑	๕๔	๑๑๕
๔๗ ปี	๕๖	๔๓	๙๙
๔๙ ปี	๖๓	๖๘	๑๓๑
๕๑ ปี	๖๒	๖๓	๑๒๕
๕๓ ปี	๕๙	๖๖	๑๒๕
๕๕ ปี	๕๙	๕๐	๑๐๙

๕๖ ปี	๖๑	๓๙	๑๐๐
ช่วงอายุ	ชาย	หญิง	รวม
๕๘ ปี	๕๐	๓๕	๘๕
๖๐ ปี	๓๐	๕๗	๘๗
๖๒ ปี	๓๑	๒๑	๕๒
๖๔ ปี	๒๒	๒๗	๔๙
๖๖ ปี	๑๓	๒๒	๓๕
๖๘ ปี	๑๕	๑๑	๒๖
๗๐ ปี	๘	๑๕	๒๓
๗๒ ปี	๙	๒๓	๓๒
๗๔ ปี	๑๒	๘	๒๐
๗๖ ปี	๑๓	๑๑	๒๔
๗๘ ปี	๑๑	๑๒	๒๓
๘๐ ปี	๗	๘	๑๕
๘๒ ปี	๕	๑๑	๑๖
๘๔ ปี	๑๐	๕	๑๕
๘๖ ปี	๖	๒	๘
๘๘ ปี	๑	๕	๖
๙๐ ปี	๑	๒	๓
๙๒ ปี	๐	๒	๒
๙๔ ปี	๑	๐	๑
๙๖ ปี	๑	๐	๑
๙๘ ปี	๐	๐	๐
๑๐๐ ปี	๐	๐	๐

๕๗ ปี	๕๖	๔๑	๙๗
ช่วงอายุ	ชาย	หญิง	รวม
๕๙ ปี	๔๒	๔๘	๙๐
๖๑ ปี	๒๘	๓๘	๖๖
๖๓ ปี	๑๙	๓๔	๕๓
๖๕ ปี	๒๖	๒๑	๔๗
๖๗ ปี	๑๙	๑๖	๓๕
๖๙ ปี	๑๘	๒๒	๔๐
๗๑ ปี	๑๔	๑๒	๒๖
๗๓ ปี	๑๓	๑๑	๒๔
๗๕ ปี	๑๒	๑๘	๓๐
๗๗ ปี	๑๐	๖	๑๖
๗๙ ปี	๖	๑๒	๑๘
๘๑ ปี	๘	๑๔	๒๒
๘๓ ปี	๗	๘	๑๕
๘๕ ปี	๔	๘	๑๒
๘๗ ปี	๕	๒	๗
๘๙ ปี	๒	๓	๕
๙๑ ปี	๑	๒	๓
๙๓ ปี	๒	๒	๔
๙๕ ปี	๑	๐	๑
๙๗ ปี	๐	๑	๑
๙๙ ปี	๐	๐	๐
มากกว่า ๑๐๐ ปี	๐	๐	๐

ข้อมูล ณ เดือนกันยายน ๒๕๕๙ ทะเบียนราษฎรอำเภอคลองท่อม

๔. สภาพทางสังคม

๔.๑ การศึกษา

องค์การบริหารส่วนตำบลคลองท่อมใต้ มีศูนย์พัฒนาเด็กเล็กในความรับผิดชอบ ๒ ศูนย์

๑. ศูนย์พัฒนาเด็กเล็กบ้านคลองท่อมใต้ หมู่ ๒

๒. ศูนย์พัฒนาเด็กเล็กบ้านแขงเปิง หมู่ที่ ๕

โรงเรียนสังกัดสำนักงานเขตพื้นที่การศึกษาประถมศึกษากระบี่(สพฐ.) จำนวน ๔ โรงเรียน

๑. โรงเรียนบ้านเหนือ จัดการเรียนระดับประถมศึกษา

๒. โรงเรียนบ้านแขงเปิง จัดการเรียนระดับประถมศึกษา

๓. โรงเรียนบ้านคลองท่อมมิตรภาพที่ ๑๖๐ จัดการเรียนระดับประถมศึกษา

๔. โรงเรียนไทยรัฐวิทยา ๕๓ จัดการเรียนระดับประถมศึกษา

๔.๒ สาธารณสุข

ตำบลคลองท่อมใต้ มีสถานบริการสาธารณสุข จำนวน ๑ แห่ง ดังนี้

๑. โรงพยาบาลคลองท่อม มีเจ้าหน้าที่ทั้งหมด ๑๐ คน ดังนี้

๑) ผู้อำนวยการ จำนวน ๑ คน

๒) ทันตแพทย์ จำนวน ๕ คน

๓) พยาบาลวิชาชีพ จำนวน ๔๙ คน ลูกจ้างจำนวน ๑๖ คน

๔) เจ้าพนักงานทันตสาธารณสุข ชำนาญงาน จำนวน ๑ คน

๕) เภสัชกร จำนวน ๕ คน ลูกจ้าง ๑ คน

๖) เจ้าพนักงานเภสัชกรรม จำนวน ๓ คน พนักงานรัฐ ๓ คน ลูกจ้างจำนวน ๑ คน

๗) วิทยุณีพยาบาล จำนวน ๑ คน

๘) นักวิชาการสาธารณสุข จำนวน ๒ คน ลูกจ้าง จำนวน ๑ คน

๙) นักกายภาพบำบัด จำนวน ๑ คน เจ้าพนักงานรัฐ จำนวน ๑ คน

๑๐) นักเทคนิคการแพทย์ จำนวน ๑ คน

๑๑)เจ้าพนักงานวิทยาศาสตร์การแพทย์ จำนวน ๓ คน

๑๒)นักรังสีการแพทย์ จำนวน ๑ คน

๑๓)โภชนากร พนักงานรัฐจำนวน ๑ คน

๑๔)เจ้าพนักงานเวชสถิติ จำนวน ๓ คน

๔.๓ อาชญากรรม

ตำบลคลองท่อมคลองท่อมใต้ มีคดีเกี่ยวกับอาชญากรรม ปีงบประมาณ ๒๕๕๙ จำนวน ๑๐ คดี

๔.๔ ยาเสพติด

ตำบลคลองท่อมใต้ มีคดีเกี่ยวกับยาเสพติดปีงบประมาณ ๒๕๕๙ จำนวน ๒๑ คดี

๕. ระบบบริการพื้นฐาน

๕.๑ การคมนาคมขนส่ง

ลำดับ ที่	ชื่อถนน	หมู่ที่	ขนาด กว้าง	ลูกรัง (เมตร)	ลาดยาง (เมตร)	คอนกรีต (เมตร)	ระยะทางรวม (เมตร)
๑	สายควนศรีราช	๑	๔.๐๐	๒,๐๐๐	-	๙๒๐	๓,๔๐๐
๒	สายควนศรีราช-นาบนทุ่ง	๑	๔.๐๐	๑,๓๐๐	-	-	๑,๓๐๐
๓	สายชอยนายาว	๑	๔.๐๐	๗๖๑	-	๒๓๙	๑,๐๐๐
๔	สายนาหัวนอน -นาศรีพุด	๑	๔.๐๐	-	-	๑,๗๕๐	๑,๗๕๐
๕	สายทุ่งต้นเสม็ด-นาบนทุ่ง	๑	๔.๐๐	๒,๐๐๐	-	๑,๑๐๐	๓,๑๐๐
๖	สายบ้านนายสน	๑	๓.๐๐	๒๕๐	-	-	๒๕๐
๗	สายชอยประมวรสสุข	๒	๔.๐๐	๒๙๐	-	-	๒๙๐
๘	สายบ้านนายเชียร	๒	๓.๐๐	๗๐๐	-	-	๗๐๐
๙	สายหลังวัดคลองท่อม	๒	๕.๐๐	๔๓๐	-	๒๐๐	๖๓๐
๑๐	สายควีบ้านสวน	๒	๔.๐๐	-	-	๔๕๐	๔๕๐
๑๑	สายชอยบ้านนายสมปอง	๒	๔.๐๐	-	-	๗๐๐	๗๐๐
๑๒	คลองท่อมใต้-บ้านควนลือ	๒	๖.๐๐	-	๖,๐๐๐	-	๖,๐๐๐
๑๓	สายไทยรัฐ-นาตีน	๓	๖.๐๐	-	๙๐๐	๙๐๐	๑,๘๐๐
๑๔	สายชอยยะลา	๓	๔.๐๐	๒๐๐	-	-	๒๐๐
๑๕	สายชอยหลังโรงเรียนไทยรัฐวิทยา ๕๓	๓	๔.๐๐	๕๐๐	-	-	๕๐๐
๑๖	สายกูโบร์-ท่าจาก	๓	๔.๐๐	๗๐๐	-	๒๐๐	๙๐๐
๑๗	สายชอยนากำนัน	๓	๔.๐๐	๘๖๐	-	๑๔๐	๑,๐๐๐
๑๘	สายชอยหวังสง่า	๓	๔.๐๐	๒๐๐,๐๐๐	-	๒๐๐,๐๐๐	๔๐๐,๐๐๐
๑๙	สายอุ้นพ	๓	๔.๐๐	๒๐๐	-	-	๒๐๐
๒๐	สายบ้านบังทิม	๓	๓.๐๐	๒๐๐	-	-	๒๐๐
๒๑	คลองขนาน-หน้าค่าย	๓	๘.๐๐	-	๔,๔๐๐	-	๔,๔๐๐
๒๒	สายร่วมใจ	๓	๕.๐๐	-	-	๘๐๐	๘๐๐
๒๓	สายหนองหัว	๔	๕.๐๐	๑,๕๐๐	๑,๐๐๐	-	๒,๕๐๐
๒๔	สายควนแดง	๔	๔.๐๐	๒,๗๐๐	-	-	๒,๗๐๐
๒๕	สายชอยบ้านตาแจ้ง	๔	๔.๐๐	๑,๐๐๐	-	๒๐๐	๑,๒๐๐
๒๖	สายบ้านป่ามุล	๔	๔.๐๐	๓,๐๐๐	-	-	๓,๐๐๐
๒๗	สายบ้านป่าเค็ลือบ	๔	๔.๐๐	๒๕๐	-	-	๒๕๐
๒๘	สายบ้านนายไทย	๔	๔.๐๐	๒๔๐	-	-	๒๔๐

๒๙	สายต้นแคร์	๔	๔.๐๐	๓๐๐	-	-	๓๐๐
๓๐	สายห้วยนาคุบุตร	๔	๔.๐๐	-	-	๘๐๐	๘๐๐
ลำดับ ที่	ชื่อถนน	หมู่ที่	ขนาด กว้าง	ลูกรัง (เมตร.)	ลาดยาง (เมตร.)	คอนกรีต (เมตร.)	ระยะทางรวม (เมตร.)
๓๑	สายบ้านตาดอน	๔	๓.๐๐	๑,๐๐๐	-	-	๑,๐๐๐
๓๒	สายหลังศาลา	๔	๔.๐๐	๒๕๐	-	-	๒๕๐
๓๓	หนองห้วย ซอย๑	๔	๔.๐๐	๑,๔๐๐	-	-	๑,๔๐๐
๓๔	สายหน้าโรงเรียนบ้านแขงเปิง-ควน สบาย	๕	๔.๐๐	๗๐๐	-	๗๐๐	๑,๔๐๐
๓๕	สายนพหลวง	๕	๔.๐๐	๑,๑๐๐	-	-	๑,๑๐๐
๓๖	สายซอยหมุดุด	๕	๔.๐๐	๖๐๐	-	-	๖๐๐
๓๗	สายโรงเรียนบ้านแขงเปิง-หน้าถ้ำ	๕	๖.๐๐	-	๓,๙๐๐	-	๓,๙๐๐
๓๘	สายห้วยพานยาง	๕-๘	๕.๐๐	๑,๒๕๐	-	-	๑,๒๕๐
๓๙	สายซอยบ้านลุงไหว	๕	๔.๐๐	๘๐๐	-	-	๘๐๐
๔๐	สายเหมือง เอส เค	๕	๖.๐๐	๓,๒๕๐	๑๕๐	-	๓,๔๐๐
๔๑	สายซอยบ้านลุงจุก	๕	๔.๐๐	๑,๐๐๐	-	-	๑,๐๐๐
๔๒	สายซอยในบ้าน	๕	๕.๐๐	๖๐๐	-	๖๗๐	๑,๒๗๐
๔๓	สายบ้านลุงวรรณ	๕	๓.๐๐	๓๕๐	-	-	๓๕๐
๔๔	สายสมใจนึก	๕	๔.๐๐	๒๐๐	-	-	๒๐๐
๔๕	สายบ้านดิน	๕	๓.๐๐	๑๐๐	-	-	๑๐๐
๔๖	สายท่าขุนศรี	๖	๔.๐๐	๗๐๐	-	-	๗๐๐
๔๗	สายท่าจีน	๖	๔.๐๐	๕๐๐	-	-	๕๐๐
๔๘	สายท่าม่วง	๖	๔.๐๐	-	-	๘๐๐	๘๐๐
๔๙	สายสุภาพดี	๖	๔.๐๐	๔๐๐	-	๑๕๐	๕๕๐
๕๐	สายซอยบ้านนายเคียง	๖	๔.๐๐	๔๐๐	-	-	๔๐๐
๕๑	สายวังหินตัดใหม่	๖	๔.๐๐	๒,๑๐๐	-	-	๒,๑๐๐
๕๒	สายริมชน	๖	๔.๐๐	๔๐๐	-	-	๔๐๐
๕๓	สายซอยของมัสยิด	๖	๔.๐๐	๑๒๐	-	๓๐๐	๔๒๐
๕๔	สายซอยบ้านนายท้อ	๖	๔.๐๐	๒๔๐	-	-	๒๔๐
๕๕	สายปอเนาะ	๖	๓.๐๐	๑๓๐	-	-	๑๓๐
๕๖	สายคลองเสม็ด	๖	๔.๐๐	๕๐๐	-	-	๕๐๐
๕๗	สายประสานมิตร (ซอย๑)	๖	๔.๐๐	๕๒๐	-	-	๕๒๐
๕๘	สายประสานมิตร	๖	๔.๐๐	-	-	๖๐๐	๖๐๐
๕๙	สายบากัน	๖	๖.๐๐	-	๓,๖๐๐	-	๓,๖๐๐
๖๐	สายทุ่งทรายแดง	๗	๖.๐๐	-	๑,๐๐๐	๓๐๐	๑,๓๐๐
๖๑	สายทุ่งใต้	๗	๔.๐๐	๕๐๐	-	-	๕๐๐

๖๒	สายคลองกะเป๋	๗	๔.๐๐	-	-	๒,๐๕๐	๒,๐๕๐
๖๓	สายศาลเทวดา	๗	๔.๐๐	๕๐๐	-	๒๐๐	๗๐๐
๖๔	สายบ้านป่าถึ	๗	๔.๐๐	๓๒๐	-	-	๓๒๐
ลำดับ ที่	ชื่อถนน	หมู่ที่	ขนาด กว้าง	ลูกรัง (เมตร.)	ลาดยาง (เมตร.)	คอนกรีต (เมตร.)	ระยะทางรวม (เมตร.)
๖๕	สายบ้านเจ้าทรง	๗	๓.๕๐	๘๐	-	-	๘๐
๖๖	คลองท่อมใต้-บ้านวังหิน	๗	๘.๐๐	-	๑,๕๐๐	-	๑,๕๐๐
๖๗	สายซอยพัฒนา ๑	๘	๔.๐๐	๔๖๐	-	๑๔๐	๖๐๐
๖๘	สายซอยพัฒนา ๒	๘	๔.๐๐	๒๐๐	-	-	๒๐๐
๖๙	สายหนองคล้า	๘	๕.๐๐	-	-	๒,๒๐๐	๒,๒๐๐
๗๐	สายซอยพัฒนา ๓	๘	๓.๕๐	๘๐๐	-	-	๘๐๐
๗๑	สายซอยพัฒนา ๔	๘	๓.๐๐	๑๓๐	-	-	๑๓๐
๗๒	สายสำนักสงฆ์	๘	๕.๐๐	๔๐๐	๒๐๐	๔๐๐	๑,๐๐๐
๗๓	สายสองร้อยไร่(สายหลัก)	๙	๖.๐๐	๒,๔๐๐	๕๐๐	-	๒,๙๐๐
๗๔	สายซอยข้างโรงเรียนการอาชีพ	๙	๔.๐๐	๓๐๐	-	-	๓๐๐
๗๕	สายซอยบ้านบังมด	๙	๔.๐๐	-	-	๒๐๐	๒๐๐
๗๖	สายซอยบ้านอาจารย์อาวุธ	๙	๔.๐๐	๓๐๐	-	-	๓๐๐
๗๗	สายซอยบ้านยายคลาด	๙	๔.๐๐	๒๓๐	-	-	๒๓๐
๗๘	สายซอยแยกจากสองร้อยไร่ ซอยที่ ๑	๙	๔.๐๐	๑,๕๕๐	-	-	๑,๕๕๐
๗๙	สายซอยแยกจากสองร้อยไร่ ซอยที่ ๒	๙	๔.๐๐	๑๒๐	-	-	๑๒๐
๘๐	สายซอยแยกจากสองร้อยไร่ ซอยที่ ๓	๙	๔.๐๐	๑๒๐	-	-	๑๒๐
๘๑	สายซอยแยกจากสองร้อยไร่ ซอยที่ ๔	๙	๔.๐๐	๑๐๐	-	-	๑๐๐
๘๒	สายซอยแยกจากสองร้อยไร่ ซอยที่ ๕	๙	๔.๐๐	๒๕๐	-	-	๒๕๐

๕.๒ การไฟฟ้า

ตำบลคลองท่อมเหนือได้รับกระแสไฟฟ้าจากการไฟฟ้าส่วนภูมิภาคอำเภอคลองท่อม แต่ยังไม่ครอบคลุมทั่วถึงทั้งตำบลเนื่องจากบางหมู่บ้านติดที่สาธารณประโยชน์ ที่ดินไม่มีเอกสารสิทธิ์

๕.๓ การประปา

ระบบประปามีทั้งหมด ๒๕ แห่ง ตามรายละเอียด ดังนี้

หมู่ที่ ๑ บ้านเหนือ

จุดที่ ๑ ซอยทุ่งต้นเสม็ด

จุดที่ ๒ ซอยบ้านบังหยา

จุดที่ ๓ ซอยนาศรีพุด

จุดที่ ๔ หลังโรงเรียนบ้านเหนือ

หมู่ที่ ๒ บ้านคลองท่อมใต้

จุดที่ ๑ ตรงข้าม VP

หมู่ที่ ๓ บ้านคลองขนาน

จุดที่ ๑ ซอยบ้านนายแบน

จุดที่ ๒ ซอยบ้านบังเส็ม

จุดที่ ๓ ซอยศาลาเอนกประสงค์หน้า ร.ร.ไทยรัฐ

จุดที่ ๔ ซอยทางเข้ากุโบร์

หมู่ที่ ๕ บ้านแขงเปิง

จุดที่ ๑ ซอยบ้านห้วนอน

จุดที่ ๒ ซอยหน้าถ้ำ

หมู่ที่ ๗ บ้านหน้าถ้ำ

จุดที่ ๑ ศาลาเอนกประสงค์ แบบกรมทรัพยากรน้ำ

หมู่ที่ ๙ บ้านหน้าค่าย

จุดที่ ๑ บริเวณสระน้ำกำนันลาต

๕.๔ โทรศัพท์

มีเสาสัญญาณโทรศัพท์จำนวน ๖ เสา

๑. เสาสัญญาณ ดีแทค หมู่ ๓

๒. เสาสัญญาณ ทรูมูฟ หมู่ ๒

๓. เสาสัญญาณ เอไอเอส หมู่ ๔

๔. เสาสัญญาณ เอไอเอส หมู่ ๑

๕. เสาสัญญาณ เอไอเอส หมู่ ๓

๖. เสาสัญญาณ เอไอเอส หมู่ ๓

๕.๕ ไปรษณีย์หรือการสื่อสารหรือการขนส่ง และวัสดุ ครุภัณฑ์

ตำบลคลองท่อมใต้ มีที่ทำการไปรษณีย์จำนวน ๑ แห่ง

๖. ระบบเศรษฐกิจ

๖.๑ การเกษตร

ตำบลคลองท่อมใต้ มีพื้นที่ทั้งหมด ๖๖,๘๑๒.๕๐ ไร่ เป็นพื้นที่เพื่อการเกษตรและแหล่งน้ำ

๖.๒ การประมง

ตำบลคลองท่อมใต้ มีการประกอบอาชีพประมงพื้นบ้าน เช่น การเลี้ยงปลาในครัวเรือน ปลา นิล ปลาทับทิม และปลาอื่นๆ

๖.๓ การปศุสัตว์

ในตำบลคลองท่อมเหนือ มีเกษตรกรที่ประกอบอาชีพทางด้านปศุสัตว์น้อย ส่วนมากจะเลี้ยงราย ย่อย สัตว์ที่เลี้ยง ได้แก่ สุกร ไก่ไข่ ไก่พื้นเมือง

๖.๔ การบริการ

๖.๕ การท่องเที่ยว

ตำบลคลองท่อมใต้ยังไม่มีสถานที่ท่องเที่ยวที่สำคัญ แต่กำลังผลักดันให้เหมืองเอสเค เป็นสถานที่ ท่องเที่ยวแห่งใหม่

๖.๖ อุตสาหกรรม

ตำบลคลองท่อมใต้ ไม่มีโรงงานที่ได้รับอนุญาตให้ประกอบกิจการ

๖.๗ การพาณิชย์และกลุ่มอาชีพ

ตำบลคลองท่อมใต้ มีกลุ่มอาชีพ จำนวน ๒ กลุ่ม ได้แก่ กลุ่มหัตถกรรมเตยปาหนัน หมู่ ๖ และ กลุ่มผลิตหัตถกรรมลูกปัดโบราณ หมู่ ๑

๖.๘ แรงงาน

ตำบลคลองท่อมใต้ มีแรงงานต่างด้าวที่ได้รับการจดทะเบียนถูกต้อง จำนวน.....ราย

๗. เศรษฐกิจพอเพียงท้องถิ่น (ด้านการเกษตรและแหล่งน้ำ)

๗.๑ ข้อมูลพื้นฐานของหมู่บ้านหรือชุมชน

ประชากรทั้งสิ้น ๙,๒๘๗ คน แยกเป็น ชาย ๕,๐๒๑ คน หญิง ๔,๒๖๖ คน จำนวน ๓,๔๐๓ ครัวเรือน เขตการปกครอง มีทั้งหมด ๙ หมู่บ้าน

ชื่อหมู่บ้าน	ชาย	หญิง	รวม	ครัวเรือน
หมู่ที่ ๑ บ้านเหนือ	๕๓๘	๕๔๖	๑,๐๘๔	๔๓๖
* หมู่ที่ ๒ บ้านคลองท่อมใต้	๓๓๙	๓๗๓	๗๑๒	๓๘๕
หมู่ที่ ๓ บ้านคลองขนาน	๗๖๒	๗๔๘	๑,๕๑๐	๕๕๑
หมู่ที่ ๔ บ้านนาใน	๓๓๙	๓๓๓	๖๗๒	๒๒๙
หมู่ที่ ๕ บ้านแซงเปิง	๓๙๖	๓๖๙	๗๖๕	๒๙๐
หมู่ที่ ๖ บ้านวังหิน	๗๒๘	๗๐๒	๑,๔๓๔	๓๘๘
หมู่ที่ ๗ บ้านใต้	๓๖๔	๓๓๓	๖๙๗	๒๕๖
หมู่ที่ ๘ บ้านในควน	๒๒๔	๒๕๐	๔๗๔	๑๗๐
หมู่ที่ ๙ บ้านหน้าค่าย	๑,๓๓๑	๖๐๘	๑,๙๓๙	๖๙๘
รวม ๙ หมู่บ้าน	๕,๐๒๑	๔,๒๖๖	๙,๒๘๗	๓,๔๐๓

หมายเหตุ * เป็นหมู่บ้านที่อยู่ในเขตองค์การบริหารส่วนตำบลบางส่วน ◊ ข้อมูล เดือนกันยายน ๒๕๕๙

๗.๒ ข้อมูลด้านเกษตร

ทุกหมู่บ้านในเขตตำบลคลองท่อมใต้ มีอาชีพทางด้านเกษตรกรรมเป็นส่วนใหญ่ เช่นปลูกปาล์ม น้ำมัน ยางพารา สวนผลไม้ ไม้ยืนต้น และปลูกพืชผักสวนครัวไว้บริโภคเองและจำหน่าย

๗.๔ ข้อมูลด้านแหล่งน้ำกิน น้ำใช้ (หรือน้ำใช้เพื่อการอุปโภค บริโภค)

หมู่ที่ ๑-๙ ตำบลคลองท่อมใต้

แหล่งน้ำ	ไม่มี	มี		ทั่วถึงหรือไม่		
		เพียงพอ	ไม่เพียงพอ	ทั่วถึง	ไม่ทั่วถึง	ร้อยละของครัวเรือนที่เข้าถึง
บ่อบาดาลสาธารณะ			√		√	๕
บ่อน้ำตื้นสาธารณะ			√		√	๑
ประปาหมู่บ้าน (ของ อบท.)			√		√	๖๐
ระบบประปา (การประปาส่วนภูมิภาค)			√		√	๒๐
แหล่งน้ำธรรมชาติ			√		√	๑๕
อื่นๆ						

๘. ศาสนา ประเพณี วัฒนธรรม

๘.๑ การนับถือศาสนา

ตำบลคลองท่อมใต้ ประชาชนส่วนใหญ่นับถือศาสนาพุทธร้อยละ ๗๐ รองลงมาคือนับถือศาสนาอิสลาม ร้อย ๓๐

๘.๒ ประเพณีและงานประจำปี

ตำบลคลองท่อมใต้ มีประเพณีแห่จาดวันสารทเดือนสิบ และประเพณีรดน้ำดำหัวผู้สูงอายุในวันสงกรานต์

๘.๓ ภูมิปัญญาท้องถิ่น ภาษาถิ่น

ตำบลคลองท่อมใต้ มีภูมิปัญญาท้องถิ่นที่เรียกว่า เลห์ตักปลา ซึ่งเป็นเครื่องมือตักปลาน้ำจืดในลำห้วยหรือลำคลองที่น้ำไหล โดยทำเป็นสิ่งก่อสร้างขวางทางน้ำเต็มพื้นที่ ทำด้วยไม้ไผ่ และผูกด้วยหวายซึ่งเป็นวัสดุที่หาได้ในท้องถิ่น โดยทั่วไปเลห์จะมีความกว้างประมาณ ๑ เมตร ยาว ๑๐ - ๑๒ เมตร

๘.๔ สินค้าพื้นเมืองและของที่ระลึก

ตำบลคลองท่อมใต้ มีผลิตภัณฑ์เตยปาหนัน เช่นกระเป่า หมวก หมอน และผลิตภัณฑ์ลูกปัดโบราณ

๙. ทรัพยากรธรรมชาติ

๙.๑ น้ำ

สระเก็บน้ำ	จำนวน	๒	แห่ง
อ่างเก็บน้ำ	จำนวน	๑	แห่ง
คลอง	จำนวน	๖	แห่ง

๙.๒ ป่าไม้

ตำบลคลองท่อมใต้ มีป่าไม้ไม่ค่อยสมบูรณ์ ส่วนใหญ่ จะเป็นพื้นที่เกษตรมากกว่า

๙.๓ ภูเขา

ตำบลคลองท่อมใต้ไม่มีภูเขา

๙.๔ คุณภาพของทรัพยากรธรรมชาติ

ตำบลคลองท่อมใต้ มีทรัพยากรธรรมชาติที่ค่อนข้างไม่สมบูรณ์

ส่วนที่ ๒ สรุปผลการพัฒนาท้องถิ่นตามแผนพัฒนาท้องถิ่น (พ.ศ.๒๕๕๗-๒๕๖๐)

๑. สรุปผลการดำเนินงานตามงบประมาณที่ได้รับและการเบิกจ่ายงบประมาณ ในปีงบประมาณ พ.ศ.๒๕๕๗-๒๕๖๐

๑.๑ สรุปสถานการณ์การพัฒนา การตั้งงบประมาณ การเบิกจ่ายงบประมาณ

รายรับ

รายการ	ปี ๒๕๕๗	ปี ๒๕๕๘	ปี ๒๕๕๙
รายรับ			
ภาษีอากร	๕๑๒,๐๙๓.๓๐	๖๗๔,๑๗๐.๐๘	๗๔๙,๐๐๐.๐๐
ค่าธรรมเนียม ค่าปรับและใบอนุญาต	๓๒๖,๐๐๙.๘๐	๗๘๐,๕๕๗.๗๐	๒๔๐,๐๐๐.๐๐
รายได้จากทรัพย์สิน	๓๕๐,๓๕๑.๑๑	๒๓๓,๘๕๓.๒๐	๓๓๔,๐๐๐.๐๐
รายได้จากสาธารณูปโภคและการพาณิชย์	๐.๐๐	๐.๐๐	๑,๐๐๐
รายได้เบ็ดเตล็ด	๑๑๒,๑๘๓.๐๐	๑๘๙,๖๘๑.๐๐	๑๐๕,๐๐๐.๐๐
รายได้จากทุน	๐.๐๐	๐.๐๐	๖,๐๐๐
ภาษีจัดสรร	๑๗,๖๓๐,๒๒๕.๙๕	๑๙,๒๑๙,๕๐๒.๗๓	๑๗,๘๖๕,๐๐๐.๐๐
เงินอุดหนุนทั่วไป	๑๒,๓๕๗,๔๒๐.๐๐	๑๓,๐๗๓,๐๕๐.๐๐	๑๔,๐๐๐,๐๐๐.๐๐
รวมรายรับ	๓๑,๒๘๘,๒๘๓.๑๖	๓๔,๑๗๐,๘๑๔.๗๑	๓๓,๓๐๐,๐๐๐.๐๐

ที่มา : กองคลังองค์การบริหารส่วนตำบลคลองท่อมใต้

รายจ่าย

รายการ	ปี ๒๕๕๗	ปี ๒๕๕๘	ปี ๒๕๕๙
รายจ่าย			
งบกลาง		๑,๗๕๘,๘๓๙.๐๐	๑,๕๘๗,๙๐๘.๐๐
งบบุคลากร		๑๐,๐๕๕,๖๘๑.๐๐	๑๑,๐๐๐,๕๐๖.๐๐
งบดำเนินงาน		๖,๖๑๕,๕๕๙.๖๔	๘,๘๓๘,๔๘๖.๐๐
งบลงทุน		๓,๙๕๔,๓๘๐.๐๐	๘,๙๑๑,๖๐๐.๐๐
งบรายจ่ายอื่น		๒๐,๐๐๐.๐๐	๕๐,๐๐๐.๐๐
งบเงินอุดหนุน		๒,๘๓๓,๐๐๐.๐๐	๒,๙๑๑,๕๐๐.๐๐
รวมรายจ่าย		๒๕,๒๓๗,๔๕๙.๖๔	๓๓,๓๐๐,๐๐๐.๐๐

ที่มา : กองคลังองค์การบริหารส่วนตำบลคลองท่อมใต้

๑.๒ การประเมินผลการนำแผนพัฒนาท้องถิ่นไปปฏิบัติในเชิงปริมาณและเชิงคุณภาพ
การประเมินผลการนำแผนพัฒนาไปปฏิบัติในเชิงปริมาณ

แบบที่ ๑ การกำกับกำกับการจัดทำแผนยุทธศาสตร์ขององค์กรปกครองส่วนท้องถิ่น

คำชี้แจง : แบบที่ ๑ เป็นแบบประเมินตนเองในการจัดทำแผนยุทธศาสตร์ขององค์กรปกครองส่วนท้องถิ่น โดยจะทำการประเมินและรายงานทุก ๆ ครั้ง หลังจากที้องค์กรปกครองส่วนท้องถิ่นได้ประกาศใช้แผนยุทธศาสตร์แล้ว

ชื่อองค์กรปกครองส่วนท้องถิ่น องค์การบริหารส่วนตำบลคลองท่อมใต้

ประเด็นการประเมิน	มีการดำเนินงาน	ไม่มีการดำเนินงาน
ส่วนที่ ๑ คณะกรรมการพัฒนาท้องถิ่น		
๑. มีการจัดตั้งคณะกรรมการพัฒนาท้องถิ่นเพื่อจัดทำแผนพัฒนาท้องถิ่น	✓	
๒. มีการจัดประชุมคณะกรรมการพัฒนาท้องถิ่นเพื่อจัดทำแผนพัฒนาท้องถิ่น	✓	
๓. มีการจัดประชุมอย่างต่อเนื่องสม่ำเสมอ	✓	
๔. มีการจัดตั้งคณะกรรมการสนับสนุนการจัดทำแผนพัฒนาท้องถิ่น	✓	
๕. มีการจัดประชุมคณะกรรมการสนับสนุนการจัดทำแผนพัฒนาท้องถิ่น	✓	
๖. มีคณะกรรมการพัฒนาท้องถิ่นและประชาคมท้องถิ่นพิจารณาร่างแผนยุทธศาสตร์การพัฒนา	✓	
ส่วนที่ ๒ การจัดทำแผนการพัฒนาท้องถิ่น		
๗. มีการรวบรวมข้อมูลและปัญหาสำคัญของท้องถิ่นมาจัดทำฐานข้อมูล	✓	
๘. มีการเปิดโอกาสให้ประชาชนเข้ามามีส่วนร่วมในการจัดทำแผน	✓	
๙. มีการวิเคราะห์ศักยภาพของท้องถิ่น (swot) เพื่อประเมินสถานภาพการพัฒนาท้องถิ่น	✓	
๑๐. มีการกำหนดวิสัยทัศน์และภารกิจหลักการพัฒนาท้องถิ่นที่สอดคล้องกับศักยภาพของท้องถิ่น	✓	
๑๑. มีการกำหนดวิสัยทัศน์และ ภารกิจหลักการพัฒนาท้องถิ่นที่สอดคล้องกับยุทธศาสตร์จังหวัด	✓	
๑๒. มีการกำหนดจุดมุ่งหมายเพื่อการพัฒนาที่ยั่งยืน	✓	
๑๓. มีการกำหนดเป้าหมายการพัฒนาท้องถิ่น	✓	
๑๔. มีการกำหนดยุทธศาสตร์การพัฒนาและแนวทางการพัฒนา	✓	
๑๕. มีการกำหนดยุทธศาสตร์ที่สอดคล้องกับยุทธศาสตร์ของจังหวัด	✓	
๑๖. มีการอนุมัติและประกาศใช้แผนยุทธศาสตร์การพัฒนา	✓	

๑๗. มีการจัดทำบัญชีกลุ่มโครงการในแผนยุทธศาสตร์	✓	
๑๘. มีการกำหนดรูปแบบการติดตามประเมินผลแผนยุทธศาสตร์	✓	

**แบบสรุปผลการติดตามและประเมินผลแผนพัฒนาสามปี(พ.ศ.๒๕๕๙- ๒๕๖๑)
ประจำปี พ.ศ.๒๕๕๙**

องค์การบริหารส่วนตำบลคลองท่อมใต้ อำเภอคลองท่อม จังหวัดกระบี่

แบบที่ ๒ แบบติดตามผลการดำเนินงานขององค์กรปกครองส่วนท้องถิ่นรายไตรมาส (๓ เดือน)

คำชี้แจง : แบบที่ ๒ เป็นแบบติดตามตนเอง โดยมีวัตถุประสงค์เพื่อติดตามผลการดำเนินงานตามแผนพัฒนาสามปี ขององค์กรปกครองส่วนท้องถิ่นภายใต้แผนยุทธศาสตร์ ๕ ปี โดยมีกำหนดระยะเวลาในการติดตาม และรายงานผลการดำเนินงานทุกๆ ๓ เดือน เริ่มตั้งแต่สิ้นสุดการดำเนินงานทุก ๆ ๓ เดือน เริ่มตั้งแต่สิ้นสุดการดำเนินงานในเดือนตุลาคม - ธันวาคม หรือไตรมาสที่ ๑

ส่วนที่ ๑ ข้อมูลทั่วไป

๑. ชื่อองค์กรปกครองส่วนท้องถิ่น องค์การบริหารส่วนตำบลคลองท่อมใต้

๒. รายงานผลการดำเนินงาน

✓ ไตรมาสที่ ๑ (ตุลาคม-ธันวาคม)

✓ ไตรมาสที่ ๒ (มกราคม-มีนาคม)

✓ ไตรมาสที่ ๓ (เมษายน-มิถุนายน)

✓ ไตรมาสที่ ๔ (กรกฎาคม-กันยายน)

ส่วนที่ ๒ ผลการดำเนินงานตามแผนพัฒนาสามปี

๓. จำนวนโครงการและงบประมาณตามแผนพัฒนาสามปี พ.ศ. ๒๕๕๙ - ๒๕๖๐

ยุทธศาสตร์ ด้าน	ปีที่ ๑ (พ.ศ.๒๕๕๙)		ปีที่ ๒ (พ.ศ.๒๕๖๐)		ปีที่ ๓ (พ.ศ.๒๕๖๑)		รวม	
	จำนวน โครงการ	งบ ประมาณ	จำนวน โครงการ	งบ ประมาณ	จำนวน โครงการ	งบ ประมาณ	จำนวน โครงการ	งบ ประมาณ
๑.โครงสร้างพื้นฐาน	๑๐๒	๔๒,๖๓๐,๐๐๐	๑๐๒	๓๕,๐๒๐,๐๐๐	๙๕	๓๔,๘๒๐,๐๐๐	๒๙๙	๑๑๒,๔๗๐,๐๐๐
๒.พัฒนาคุณภาพ ชีวิตและสังคม	๔๖	๑๓,๙๑๐,๐๐๐	๔๖	๑๓,๙๑๐,๐๐๐	๔๖	๑๓,๙๑๐,๐๐๐	๑๓๘	๔๑,๗๓๐,๐๐๐
๓.ส่งเสริมและ สนับสนุนการศึกษา ศาสนา ศิลปวัฒนธรรม จารีตประเพณี และ ภูมิปัญญาท้องถิ่น	๕๖	๖,๖๔๘,๐๐๐	๕๖	๖,๖๔๘,๐๐๐	๕๖	๖,๖๔๘,๐๐๐	๑๖๘	๑๙,๙๔๔,๐๐๐
๔.การบริหารจัดการ และอนุรักษ์ ทรัพยากรธรรมชาติและ สิ่งแวดล้อม	๑๑	๙๘๐,๐๐๐	๑๑	๙๘๐,๐๐๐	๑๑	๙๘๐,๐๐๐	๓๓	๒,๙๔๐,๐๐๐
๕.การวางแผน ส่งเสริม สนับสนุน การลงทุนและการ ท่องเที่ยว	๑๖	๒,๗๐๐,๐๐๐	๑๖	๒,๗๐๐,๐๐๐	๑๖	๒,๗๐๐,๐๐๐	๔๘	๘,๑๐๐,๐๐๐

๖.การเสริมสร้าง ธรรมาภิบาลและการ บริหารจัดการ บ้านเมืองที่ดี	๓๓	๗,๑๒๕,๐๐๐	๓๓	๗,๑๒๕,๐๐๐	๓๓	๗,๑๒๕,๐๐๐	๙๙	๒๑,๓๗๕,๐๐๐
รวม	๒๖๔	๗๓,๙๙๓,๐๐๐	๒๖๔	๖๖,๓๘๓,๐๐๐	๒๕๗	๖๖,๑๘๓,๐๐๐	๗๘๕	๒๐๖,๕๕๙,๐๐๐

รายละเอียดการดำเนินการติดตามและประเมินผลแผนพัฒนาสามปี(พ.ศ.๒๕๕๙- ๒๕๖๑)

ประจำปี พ.ศ.๒๕๕๙

๓. ผลการดำเนินงานตามแผนพัฒนาสามปี (๒๕๕๙ - ๒๕๖๑) ประจำปีงบประมาณ พ.ศ.๒๕๕๙

ตามข้อบัญญัติงบประมาณรายจ่ายประจำปี ๒๕๕๙

ยุทธศาสตร์ การพัฒนา ด้าน	จำนวนโครงการ ที่เสร็จ		จำนวนโครงการ ที่อยู่ในระหว่าง ดำเนินการ		จำนวนที่ยัง ไม่ได้ดำเนินการ		จำนวน โครงการที่มีการ ยกเลิก/ เปลี่ยนแปลง		จำนวน โครงการ ที่มีการเพิ่มเติม		จำนวนโครงการ ทั้งหมด	
	จำนวน	ร้อยละ	จำนวน	ร้อยละ	จำนวน	ร้อยละ	จำนวน	ร้อยละ	จำนวน	ร้อยละ	จำนวน	ร้อยละ
๑.โครงสร้าง พื้นฐาน	-	-	๔	๓.๐๔	-	-	-	-	๖	๔.๕๖	๑๐	๗.๖๐
๒.พัฒนาคุณภาพ ชีวิตและสังคม	๖	๔.๕๖	-	-	๙	๖.๘๔	๑	๐.๗๖	๑	๐.๗๖	๑๗	๑๒.๙๗
๓.ส่งเสริมและ สนับสนุนการศึกษา ศาสนา ศิลปวัฒนธรรม จารีตประเพณี และ ภูมิปัญญาท้องถิ่น	๒๓	๑๗.๔๘	-	-	๓	๒.๒๘	-	-	-	-	๒๖	๑๙.๗๖
๔.การบริหาร จัดการและอนุรักษ์ ทรัพยากรธรรมชาติและ สิ่งแวดล้อม	-	-	-	-	๖	๔.๕๖	-	-	-	-	๖	๔.๕๖
๕.การวางแผน ส่งเสริม สนับสนุน การลงทุนและการ ท่องเที่ยว	๒	๑.๕๒	-	-	๕	๓.๘๐	-	-	-	-	๗	๕.๓๒
๖.การเสริมสร้าง ธรรมาภิบาลและ การบริหารจัดการ บ้านเมืองที่ดี	๖	๔.๕๖	-	-	๑	๐.๗๖	-	-	-	-	๗	๕.๓๒
รวม	๓๗	๒๘.๑๒	๔	๓.๐๔	๒๔	๑๘.๒๔	๑	๐.๗๖	๗	๕.๓๒	๗๓	๑๐๐

สรุปผลการติดตามประเมินผลแผนพัฒนาท้องถิ่น (พ.ศ. ๒๕๕๙ - ๒๕๖๑)

ตามข้อบัญญัติงบประมาณรายจ่ายประจำปี ๒๕๕๙

(ประจำปีงบประมาณ ๒๕๕๙ ระหว่างเดือน ตุลาคม ๒๕๕๘ - กันยายน ๒๕๕๙)

- | | |
|--|--|
| ✓ <input type="checkbox"/> ไตรมาสที่ ๑ (ตุลาคม-ธันวาคม) | ✓ <input type="checkbox"/> ไตรมาสที่ ๒ (มกราคม-มีนาคม) |
| ✓ <input type="checkbox"/> ไตรมาสที่ ๓ (เมษายน-มิถุนายน) | ✓ <input type="checkbox"/> ไตรมาสที่ ๔ (กรกฎาคม-กันยายน) |

๑ ยุทธศาสตร์ ด้านโครงสร้างพื้นฐาน จำนวนโครงการทั้งหมด ๔ โครงการ ดังนี้ จำนวนโครงการที่อยู่ระหว่าง ก่อหนี้ผูกพัน

ก่อสร้างถนนคอนกรีตเสริมเหล็ก สายนาหัวนอน - นาศรีพุด หมู่ที่ ๑ บ้านเหนือ

งบประมาณ ๑,๗๑๓,๐๐๐ บาท : ก่อหนี้ผูกพัน ๑,๑๑๐,๐๐๐ บาท

๑.๒ ก่อสร้างถนนคอนกรีตเสริมเหล็ก สายห้วยนาศุบุตร หมู่ที่ ๔ บ้านนาใน

งบประมาณ ๑,๐๓๒,๐๐๐ บาท : ก่อหนี้ผูกพัน ๖๗๕,๐๐๐ บาท

๑.๓ ก่อสร้างถนนคอนกรีตเสริมเหล็ก สายไทยรัฐ - นาตีน หมู่ที่ ๓ บ้านคลองขนาน

งบประมาณ ๑,๕๗๒,๐๐๐ บาท : ก่อหนี้ผูกพัน ๑,๐๕๐,๐๐๐ บาท

๑.๔ ก่อสร้างถนนคอนกรีตเสริมเหล็ก สายหนองคล้า หมู่ที่ ๘ บ้านในควน

งบประมาณ ๑,๒๒๙,๐๐๐ บาท : ก่อหนี้ผูกพัน ๘๐๕,๐๐๐ บาท

๒ ยุทธศาสตร์ ด้านพัฒนาคุณภาพชีวิตและสังคม จำนวนโครงการทั้งหมด ๑๖ โครงการ ดังนี้

๑. จำนวนโครงการที่ดำเนินการแล้วเสร็จ จำนวน ๖ โครงการ

๑.๑ เบี้ยยังชีพผู้ป่วยโรคเอดส์ งบประมาณ ๓๐,๐๐๐ บาท : เบิกจ่าย ๓๐,๐๐๐ บาท

๑.๒ จัดตั้งจุดบริการประชาชนช่วงเทศกาลปีใหม่ ประจำปี ๒๕๕๙

งบประมาณ ๔๐,๐๐๐ บาท : เบิกจ่าย ๓๖,๙๘๑ บาท

๑.๓ จัดการแข่งขันกีฬานักเรียน ศพด.

งบประมาณ ๓๕,๐๐๐ บาท : เบิกจ่าย ๒๘,๗๗๕ บาท

๑.๔ อุดหนุนศูนย์สาธารณสุขมูลฐานประจำหมู่บ้าน

งบประมาณ ๑๓๕,๐๐๐ บาท : เบิกจ่าย ๑๓๕,๐๐๐ บาท

๑.๕ อุดหนุนส่วนราชการในโครงการ D.A.R.E.

งบประมาณ ๑๐,๐๐๐ บาท : เบิกจ่าย ๑๐,๐๐๐ บาท

๑.๖ โครงการจัดกิจกรรม TO BE NUMBER ONE

งบประมาณ ๕๐,๐๐๐ บาท : เบิกจ่าย ๕๐,๐๐๐ บาท

๒. จำนวนโครงการที่อยู่ในระหว่างดำเนินการ

- ไม่มี -

๓. จำนวนที่ยังไม่ได้ดำเนินการ จำนวน ๙ โครงการ

๓.๑ ซ่อมแซมที่อยู่อาศัยให้แก่ผู้ยากไร้และผู้ด้อยโอกาส งบประมาณ ๓๐,๐๐๐ บาท

- ๓.๒ พัฒนาบทบาทสตรีหรือเยาวชน งบประมาณ ๑๐,๐๐๐ บาท
- ๓.๓ โครงการจัดส่งนักกีฬาหรือนักกรีฑา เข้าร่วมการแข่งขันกีฬา งบประมาณ ๑๐,๐๐๐ บาท
- ๓.๔ อุดหนุนที่ทำการปกครองอำเภอโครงการกีฬา กรีฑา นักเรียน นักศึกษา เยาวชน ประจำปี ๒๕๕๙ งบประมาณ ๒๐,๐๐๐ บาท
- ๓.๕ ป้องกันและควบคุมโรคพิษสุนัขบ้า งบประมาณ ๒๕,๐๐๐ บาท
- ๓.๖ ฝึกอบรมการแพทย์ฉุกเฉิน งบประมาณ ๓๐,๐๐๐ บาท
- ๓.๗ ค่าใช้จ่ายศูนย์ต่อสู้เอาชนะยาเสพติด งบประมาณ ๑๕๐,๐๐๐ บาท
- ๓.๘ จัดตั้งจุดบริการประชาชนช่วงเทศกาลสงกรานต์ ประจำปี ๒๕๕๙ งบประมาณ ๔๐,๐๐๐ บาท
- ๓.๙ ค่าใช้จ่ายในการดำเนินกิจกรรมของศูนย์ปรองดอง งบประมาณ ๑๐,๐๐๐ บาท ๔.
จำนวนโครงการที่มีการยกเลิก/เปลี่ยนแปลง จำนวน ๑ โครงการ
- ๔.๑ จัดการแข่งขันกีฬาเฉลิมพระเกียรติฯ งบประมาณ ๒๐๐,๐๐๐ บาท
- ๓. ยุทธศาสตร์ ด้านส่งเสริมและสนับสนุนการศึกษา ศิลปวัฒนธรรม จารีตประเพณีและ
ภูมิปัญญาท้องถิ่น ดังนี้**
- จำนวนโครงการทั้งหมด ๒๖ โครงการ**
๑. จำนวนโครงการที่ดำเนินการแล้วเสร็จ ๒๓ โครงการ
- ๑.๑ จัดงานวันเด็กแห่งชาติ งบประมาณ ๑๕๐,๐๐๐ บาท
โอนเพิ่ม ๕๐,๐๐๐ บาท : เบิกจ่าย ๑๘๐,๘๘๙ บาท
- ๑.๒ จัดกิจกรรมวันแม่แห่งชาติ งบประมาณ ๒๐,๐๐๐ บาท : เบิกจ่าย ๑๙,๐๐๐ บาท
- ๑.๓ ปัจฉิมนิเทศพัฒนาการเรียนรู้เด็กปฐมวัย
งบประมาณ ๒๐,๐๐๐ บาท : เบิกจ่าย ๑๙,๐๐๐ บาท
- ๑.๔ ค่าใช้จ่ายในการพัฒนาครูผู้ดูแลเด็ก งบประมาณ ๓๐,๐๐๐ บาท
: เบิกจ่าย ๑๙,๐๐๐ บาท
- ๑.๕ ฝึกศึกษาแหล่งเรียนรู้นอกสถานที่ งบประมาณ ๖๐,๐๐๐ บาท
: เบิกจ่าย ๕๐,๓๘๘ บาท
- ๑.๖ ฝึกศึกษาแหล่งเรียนรู้นอกสถานที่ งบประมาณ ๖๐,๐๐๐ บาท
: เบิกจ่าย ๕๐,๓๘๘ บาท
- ๑.๗ สนับสนุนค่าใช้จ่ายการบริหารสถานศึกษา ให้แก่ ร.ร.ประถมศึกษา
ในเขตพื้นที่ จำนวน ๔ แห่ง) งบประมาณ ๑,๓๙๖,๐๐๐ บาท
: เบิกจ่าย ๑,๐๗๔,๗๐๐ บาท
- ๑.๘ อบรมมารยาทไทย งบประมาณ ๑๐,๐๐๐ บาท : เบิกจ่าย ๗๒๐ บาท
- ๑.๙ อาหารเสริม(นม) ให้กับโรงเรียน ในเขต พื้นที่ จำนวน ๔ แห่ง
งบประมาณ ๑,๕๖๒,๘๘๖ บาท : เบิกจ่าย ๑,๕๖๒,๘๘๖ บาท
- ๑.๑๐ จัดซื้อตู้เหล็กเก็บเอกสาร งบประมาณ ๒๖,๐๐๐ บาท : เบิกจ่าย ๒๖,๐๐๐
บาท
- ๑.๑๑ จัดซื้อโทรทัศน์สี แอลอีดี งบประมาณ ๑๗,๐๐๐ บาท : เบิกจ่าย ๑๖,๕๐๐
บาท

- ๑.๑๒ พัฒนาครูผู้ดูแลเด็ก งบประมาณ ๒๐,๐๐๐ บาท : เบิกจ่าย ๑๑,๔๗๕ บาท
 - ๑.๑๓ อุดหนุนส่วนราชการอาหารกลางวัน ให้กับโรงเรียนในเขตพื้นที่
งบประมาณ ๒,๔๔๔,๐๐๐ บาท : เบิกจ่าย ๒,๓๗๖,๐๐๐ บาท
 - ๑.๑๔ ปรับปรุงหลังคาอาคาร ศพด.อบต.คลองท่อมใต้
งบประมาณ ๘๕,๐๐๐ บาท โอนเพิ่ม ๔๕,๐๐๐ บาท : เบิกจ่าย ๑๑๐,๐๐๐ บาท
 - ๑.๑๕ ปรับปรุงห้องเรียน ศพด.อบต.คลองท่อมใต้ งบประมาณ ๕๐,๐๐๐ บาท
: เบิกจ่าย ๕๐,๐๐๐ บาท
 - ๑.๑๖ ปรับปรุงห้องเรียน ศพด.อบต.คลองท่อมใต้ งบประมาณ ๕๐,๐๐๐ บาท
: เบิกจ่าย ๕๐,๐๐๐ บาท
 - ๑.๑๗ สนับสนุนวัฒนธรรมท้องถิ่น(วันฮารีราย มัสยิดบ้านวังหิน, มัสยิดคลองขนาน
แห่งละ ๒๕,๐๐๐ บาท) งบประมาณ ๕๐,๐๐๐บาท : เบิกจ่าย ๕๐,๐๐๐ บาท
 - ๑.๑๘ อุดหนุนคณะกรรมการหมู่บ้านตามอำนาจหน้าที่ด้านสังคม(วันผู้สูงอายุ
(หมู่ที่ ๑-๙) หมู่บ้านละ ๑๕,๐๐๐ บาท : เบิกจ่าย ๑๓๕,๐๐๐ บาท
 - ๑.๑๙ ส่งเสริมศาสนา วัฒนธรรมและจริยธรรม อุดหนุนองค์การการกุศล : มัสยิดบ้าน
คลองขนาน, มัสยิดบ้านวังหิน และคณะกรรมการหมู่บ้านหมู่ที่ ๘ แห่งละ
๓๐,๐๐๐ บาท) งบประมาณ ๙๐,๐๐๐ บาท : เบิกจ่าย ๙๐,๐๐๐ บาท
 - ๑.๒๐ จัดงานประเพณีลอยกระทง งบประมาณ ๓๐,๐๐๐ บาท
: เบิกจ่าย ๒๘,๐๐๐ บาท
 - ๑.๒๑ จัดงานประเพณีวันสารทเดือนสิบ งบประมาณ ๘๐,๐๐๐ บาท
: เบิกจ่าย ๕๗,๙๐๖ บาท
 - ๑.๒๒ จัดงานวันเข้าพรรษา งบประมาณ ๒๐,๐๐๐ บาท : เบิกจ่าย ๕,๗๐๐ บาท
 - ๑.๒๓ จัดงานวันวิสาขบูชา งบประมาณ ๒๐,๐๐๐ บาท : เบิกจ่าย ๗๒๐ บาท
 ๒. จำนวนโครงการที่อยู่ระหว่างดำเนินการ
- ไม่มี-
 ๓. จำนวนโครงการที่ยังไม่ได้ดำเนินการ จำนวน ๓ โครงการ
 - ๓.๑ ก่อสร้างที่พักรอรับนักเรียน ศพด.อบต.คลองท่อมใต้
งบประมาณ ๑๒๕,๐๐๐ บาท
 - ๓.๒ ก่อสร้างโรงอาหาร ศพด.อบต.คลองท่อมใต้ งบประมาณ ๗๘๐,๐๐๐ บาท
 - ๓.๓ ส่งเสริมวัฒนธรรมท้องถิ่น(กลองยาว มโนราห์) งบประมาณ ๓๐,๐๐๐ บาท
๔. ยุทธศาสตร์ ด้านการบริหารจัดการและอนุรักษ์ทรัพยากรธรรมชาติและสิ่งแวดล้อม ดังนี้
- จำนวนโครงการทั้งหมด ๖ โครงการ
๑. จำนวนโครงการที่ยังไม่ได้ดำเนินการ ๖ โครงการ
 - ๑.๑ โครงการตามพระราชเสาวนีย์ งบประมาณ ๑๐,๐๐๐ บาท
 - ๑.๒ โครงการพิทักษ์ป่าชายเลน งบประมาณ ๑๐,๐๐๐ บาท
 - ๑.๓ โครงการท้องถิ่นไทย รวมใจภักดิ์ รักษ์พื้นที่สีเขียว งบประมาณ ๕๐,๐๐๐ บาท
 - ๑.๔ โครงการคลองท่อมใต้เมืองสะอาด งบประมาณ ๓๐,๐๐๐ บาท
 - ๑.๕ โครงการคลินิกเกษตรเคลื่อนที่ งบประมาณ ๑๐,๐๐๐ บาท

๑.๖ รายจ่ายอื่น(จ้างที่ปรึกษาเพื่อศึกษาแหล่งน้ำ) งบประมาณ ๓๐,๐๐๐ บาท

๕. ยุทธศาสตร์ ด้านการวางแผนและส่งเสริม สนับสนุนการลงทุนและการท่องเที่ยว ดังนี้
จำนวนโครงการทั้งหมด ๗ โครงการ

๑. จำนวนโครงการที่ดำเนินการแล้วเสร็จ จำนวน ๒ โครงการ

๑.๑ ฝึกอบรม สัมมนา และศึกษาดูงาน งบประมาณ ๒๐๐,๐๐๐ บาท

โอนเพิ่ม ๓๕๙,๐๐๐ บาท : เบิกจ่าย ๕๕๑,๘๓๒ บาท

๑.๒ จัดทำแผนที่ภาษี งบประมาณ ๑๐,๐๐๐ บาท

โอนเพิ่ม ๔๐,๐๐๐ บาท : เบิกจ่าย ๑๘,๘๗๐ บาท

๒. จำนวนโครงการที่ยังไม่ได้ดำเนินการ ๕ โครงการ

๒.๑ จัดการเลือกตั้งฯ งบประมาณ ๕๐,๐๐๐ บาท

๒.๒ ฝึกอบรมพัฒนาศักยภาพพนักงานและคณะผู้บริหารฯ

งบประมาณ ๕๐,๐๐๐ บาท

๒.๓ อุดหนุนกลุ่มอาชีพตำบลคลองท่อมใต้ งบประมาณ ๓๐,๐๐๐ บาท

๒.๔ หมู่บ้านเศรษฐกิจพอเพียง งบประมาณ ๑๐,๐๐๐ บาท

๒.๕ ธนาคารขยะในหมู่บ้านและสำนักงาน งบประมาณ ๑๐,๐๐๐ บาท

๖. ยุทธศาสตร์ ด้านการสร้างธรรมาภิบาล และการบริหารจัดการบ้านเมืองที่ดี ดังนี้
จำนวนโครงการทั้งหมด ๙ โครงการ

๑. จำนวนโครงการที่ดำเนินการแล้วเสร็จ จำนวน ๖ โครงการ

๑.๑ จัดทำเวทีประชาคม งบประมาณ ๒๐,๐๐๐ บาท

: เบิกจ่าย ๑๘,๘๗๐ บาท

๑.๒ อบต.พบประชาชน งบประมาณ ๒๐,๐๐๐ บาท

: เบิกจ่าย ๑๙,๓๓๐ บาท

๑.๓ จัดกิจกรรมวันสำคัญทางราชการ งบประมาณ ๘๐,๐๐๐ บาท

: เบิกจ่าย ๗๗,๔๐๐ บาท

๑.๔ อุดหนุนองค์กรปกครองส่วนท้องถิ่น ตามโครงการพัฒนาและส่งเสริมศูนย์รวม

ข้อมูลข่าวสารการจัดซื้อจัดจ้าง งบประมาณ ๑๕,๐๐๐ บาท

: เบิกจ่าย ๑๕,๐๐๐ บาท

๑.๕ แปลงสภาพยานพาหนะและขนส่ง งบประมาณ ๙๕๐,๘๐๐ บาท

: เบิกจ่าย ๙๔๖,๕๐๐ บาท

๑.๖ จัดซื้อเครื่องเสียงสำหรับห้องประชุม งบประมาณ ๙๐,๐๐๐ บาท

: เบิกจ่าย ๘๙,๙๐๐ บาท

๒. จำนวนโครงการที่อยู่ระหว่างดำเนินการ

-ไม่มี-

๓. จำนวนโครงการที่ยังไม่ได้ดำเนินการ ๑ โครงการ

๓.๑ รายจ่ายอื่น (จ้างที่ปรึกษาเพื่อศึกษา วิจัย ประเมินผลคามพึงพอใจ

งบประมาณ ๒๐,๐๐๐ บาท

ส่วนที่ ๓ ผลการดำเนินงานตามโครงการที่ได้รับเงินอุดหนุนเฉพาะกิจ

๓.๑ โครงการที่ได้รับเงินอุดหนุนเฉพาะกิจประจำปี ๒๕๕๙

โครงการ	ผลการดำเนินงาน			งบประมาณ	
	ดำเนินกา ร เสร็จแล้ว	อยู่ใน ระหว่าง ดำเนินกา ร	ยังไม่ได้ ดำเนินการ	งบประมาณ ที่ได้รับ	งบประมาณ ที่เบิกจ่ายไป
๑.ก่อสร้างศูนย์พัฒนาเด็กเล็ก อบต. คลองท่อมใต้	/	-	-	๒,๙๕๖,๐๐๐.-	๒,๙๕๖,๐๐๐.-
๒.ก่อสร้างถนนลาดยาง ม.๕	/	-	-	๑,๑๔๘,๒๕๐.-	๑,๑๔๘,๒๕๐.-
๓.ก่อสร้างถนนลาดยางสายหนองหว่า	/	-	-	๒,๘๐๐,๐๐๐.-	๒,๘๐๐,๐๐๐.-
๔.ก่อสร้างประปาบาดาลขนาดกลาง	-	-	ไม่มีผู้รับจ้าง เสนอราคา	๑,๗๕๕,๖๐๐.-	-
๕.ก่อสร้างประปาบาดาลขนาดใหญ่	-	-	ไม่มีผู้รับจ้าง เสนอราคา	๒,๗๒๓,๙๐๐.-	-
รวม	๒	๑	๒	๑๑,๓๘๓,๗๕๐.-	๖,๙๐๔,๒๕๐.-

หมายเหตุ : ตั้งแต่วันที่ ๑ ตุลาคม ๒๕๕๘ - ๓๐ กันยายน ๒๕๕๙

ส่วนที่ ๔ ปัญหา อุปสรรคในการปฏิบัติงานและข้อเสนอแนะ

๑. งบประมาณไม่เพียงพอที่จะดำเนินการให้เป็นไปตามแผนพัฒนาของ อบต.
๒. หน่วยงานที่ขอรับการสนับสนุนงบประมาณจาก อบต.คลองท่อมใต้ ใ้รายงานผลการดำเนินงานโครงการภายใน ๓๐ วัน หลังจากดำเนินงานโครงการเสร็จสิ้นแล้ว
๓. โครงการมีจำนวนมากไม่สอดคล้องกับงบประมาณ
๔. ขาดบุคลากรที่มีความรู้ความสามารถเฉพาะด้าน
- ๕ ประชาชนส่วนใหญ่ไม่ให้ความร่วมมือในการจัดทำประชาคม
๖. การขอรับการสนับสนุนงบประมาณบางโครงการไม่ได้อยู่ในแผนพัฒนาท้องถิ่น
๗. เห็นควรให้มีการใช้แบบประเมินความพึงพอใจต่อการดำเนินงานขององค์กรปกครองส่วนท้องถิ่นในภาพรวมตามแบบของกรมส่งเสริมการปกครองท้องถิ่น ทำการประเมินผลความพึงพอใจของประชาชนและประมวลผลปีละไม่น้อยกว่า ๑ ครั้ง

การประเมินประสิทธิผลของแผนพัฒนาในเชิงคุณภาพ

ในปีงบประมาณ พ.ศ.๒๕๕๘ ที่ผ่านมามอบองค์การบริหารส่วนตำบลคลองท่อมใต้ ได้ดำเนินงานพัฒนา เพื่อตอบสนองความต้องการและแก้ไขปัญหาให้แก่ประชาชน โดยสรุปดังนี้

๑) ยุทธศาสตร์ด้านการพัฒนาโครงสร้างพื้นฐาน

องค์การบริหารส่วนตำบลคลองท่อมใต้ ได้ดำเนินการปรับปรุงพัฒนาโครงการสร้างพื้นฐานตามความต้องการของคนในตำบล เช่น โครงการก่อสร้างถนนคอนกรีตเสริมเหล็ก โครงการก่อสร้างระบบประปาผิวดินขนาดกลาง/ขนาดใหญ่ โครงการขุดเจาะบ่อบาดาล โครงการปรับปรุงซ่อมแซมถนน(ลูกรัง ลาดยาง คอนกรีต) ติดตั้งและซ่อมแซมไฟฟ้าส่องสว่าง ฯลฯ เป็นต้น

๒) ยุทธศาสตร์ด้านการพัฒนาคุณภาพชีวิตและสังคม

องค์การบริหารส่วนตำบลคลองท่อมใต้ ได้สนับสนุนคุณภาพชีวิตเด็ก สตรี คนชรา และผู้ด้อยโอกาส เช่น โครงการวันเด็กแห่งชาติ โครงการส่งเสริมบทบาท สตรี เยาวชน ผู้สูงอายุ ผู้พิการ ผู้ด้อยโอกาส โครงการสนับสนุนอาหารเสริม(นม) และอาหารกลางวัน ให้กับเด็กในศูนย์พัฒนาเด็กเล็ก และโรงเรียน มีการสนับสนุนกลุ่มอาชีพต่างๆ เพื่อเสริมรายได้ โครงการป้องกันและแก้ไขปัญหายาเสพติดในโรงเรียนและชุมชน ฯลฯ เป็นต้น

๓) ยุทธศาสตร์ด้านการส่งเสริมและสนับสนุนการศึกษา ศาสนา ศิลปวัฒนธรรมจารีตประเพณีและภูมิปัญญาท้องถิ่น

องค์การบริหารส่วนตำบลคลองท่อมใต้ มีการจัดกิจกรรมในวันสำคัญต่างๆ ทางศาสนา รวมถึงอุดหนุนโครงการส่งเสริมคุณธรรมและจริยธรรม และมีการส่งเสริมประเพณีที่ดั้งเดิมของท้องถิ่น เช่น โครงการจัดงานวันสารทเดือนสิบ โครงการจัดงานวันลอยกระทง โครงการจัดงานวันเข้าพรรษา ฯลฯ

๔) ยุทธศาสตร์ด้านการบริหารจัดการทรัพยากรธรรมชาติและสิ่งแวดล้อม

องค์การบริหารส่วนตำบลคลองท่อมใต้ ได้จัดโครงการรักษาสิ่งแวดล้อม ปลูกป่าชายเลน จัดทำโครงการปล่อยขยะ ปรับพื้นที่บริเวณที่ทิ้งขยะ

๕) ยุทธศาสตร์ด้านการวางแผนส่งเสริมและสนับสนุนการลงทุนและการท่องเที่ยว

องค์การบริหารส่วนตำบลคลองท่อมใต้ ได้จัดโครงการสนับสนุนกลุ่มอาชีพเพื่อต่อยอด ส่งเสริมการพัฒนาแหล่งท่องเที่ยวแหล่งใหม่เหมืองSK

๖) ยุทธศาสตร์ด้านการเสริมสร้างธรรมาภิบาลและการบริหารจัดการบ้านเมืองที่ดี

องค์การบริหารส่วนตำบลคลองท่อมใต้ มีโครงการอบรมส่งเสริมคุณธรรมและจริยธรรม โครงการฝึกศึกษาดูงานโดยคณะผู้บริหาร สมาชิก แกนนำผู้ใหญ่บ้าน พนักงาน ฯลฯ

๒. ผลที่ได้รับจากการดำเนินงานในปีงบประมาณ พ.ศ.๒๕๕๗-๒๕๖๐

๒.๑ ผลที่ได้รับหรือผลที่สำคัญ

ตามที่องค์การบริหารส่วนตำบลคลองท่อมใต้ ได้ดำเนินงานโครงการต่างๆ ตั้งแต่ปีงบประมาณ พ.ศ. ๒๕๕๗-๒๕๖๐ เพื่อแก้ไขปัญหาความต้องการของประชาชน และการบริหารจัดการองค์กรให้มีประสิทธิภาพ เช่น

๑. ประชาชนมีการคมนาคมที่สะดวกและปลอดภัย
๒. ประชาชนมีน้ำใช้ในการอุปโภค บริโภค
๓. ประชาชนมีไฟฟ้าใช้ ถึงแม้ว่าจะยังไม่ครอบคลุมทั้งตำบลเนื่องจากบางพื้นที่ยังไม่อยู่ในหลักเกณฑ์ การขยายเขตของการไฟฟ้าแต่ มีการตั้งงบประมาณเพื่อสมทบการขยายเขตไฟฟ้าอย่างต่อเนื่องเป็นประจำทุกปี
๔. ส่งเสริมให้ครูในศูนย์พัฒนาเด็กเล็กได้มีความรู้และมีการพัฒนาอย่างต่อเนื่อง
๕. ส่งเสริมพัฒนาการของเด็กในศูนย์พัฒนาเด็กเล็กของ อบต.ให้มีพัฒนาการเหมาะสมตามวัย
๖. มีการป้องกันและควบคุมโรคติดต่อ
๗. มีการพัฒนาและส่งเสริมอาชีพให้กับประชาชนในพื้นที่อย่างต่อเนื่อง
๘. ส่งเสริมให้ประชาชนมีส่วนร่วมในการบริหารงานขององค์การบริหารส่วนตำบล
๙. ให้ความสำคัญกับผู้สูงอายุ ผู้พิการ ผู้ด้อยโอกาสในสังคม

๒.๒ ผลกระทบ

ในการดำเนินงานขององค์การบริหารส่วนตำบลคลองท่อมใต้ ตั้งแต่ปี ๒๕๕๗ – ๒๕๖๐ การลงพื้นที่เพื่อรับฟังปัญหาความต้องการของประชาชน ทางองค์การบริหารส่วนตำบลคลองท่อมใต้ได้รวบรวมปัญหาและความต้องการของประชาชน เพื่อบรรจุไว้ในแผนพัฒนาขององค์การบริหารส่วนตำบล แต่เนื่องจากปัญหาความต้องการของประชาชนในพื้นที่มีมากกว่าทางองค์การบริหารส่วนตำบลจะตอบสนองได้ทั้งหมด เพราะจำกัดด้วยงบประมาณ แต่ทางผู้บริหารขององค์การบริหารส่วนตำบลคลองท่อมใต้ก็ได้ตั้งใจ มีการประสานทางหน่วยงานอื่นเพื่อของบประมาณมาพัฒนาพื้นที่เพื่อแก้ไขปัญหาให้กับประชาชน

๓. สรุปปัญหาอุปสรรคการดำเนินงานที่ผ่านมาและแนวทางการแก้ไข ปีงบประมาณ พ.ศ.๒๕๕๗-๒๕๖๐

๑. ปัญหาความต้องการของประชาชนในพื้นที่มีมากกว่างบประมาณขององค์กรปกครองส่วนท้องถิ่น
๒. การตอบสนองต่อความต้องการของประชาชนและการแก้ปัญหาบางอย่างเกิดความล่าช้า เนื่องจากต้องปฏิบัติตามระเบียบ ข้อบังคับที่เกี่ยวข้องเพื่อความโปร่งใส
๓. การจัดเรียงลำดับปัญหาความต้องการที่ประชาชนต้องการมากที่สุด เพื่อแก้ไขปัญหาให้ก่อน
๔. ควรมีแผนผังอธิบายถึงขั้นตอนต่างๆให้ประชาชนได้รับทราบให้เป็นปัจจุบัน
๕. ควรมีการประชาสัมพันธ์โครงการที่ส่งผลกระทบต่อประชาชนโดยตรง

ส่วนที่ ๓

ยุทธศาสตร์องค์กรปกครองส่วนท้องถิ่น

๑. ความสัมพันธ์ระหว่างแผนพัฒนาระดับมหภาค

๑.๑ แผนยุทธศาสตร์ชาติ ๒๐ ปี

การจัดทำแผนพัฒนาของเทศบาลจะต้องมีความสัมพันธ์ระหว่างแผนยุทธศาสตร์ชาติ เพื่อขับเคลื่อนการพัฒนาประเทศไปสู่ความมั่นคง มั่งคั่ง และยั่งยืน โดยแผนยุทธศาสตร์ชาติ ๒๐ ปี ของประเทศไทย กำลังอยู่ระหว่างการการเสนอร่างกรอบยุทธศาสตร์ชาติต่อที่ประชุมคณะกรรมการจัดทำยุทธศาสตร์ชาติ ซึ่งขณะนี้อยู่ระหว่างการดำเนินการปรับปรุงร่างกรอบยุทธศาสตร์ชาติตามมติที่ประชุมคณะกรรมการจัดทำร่างยุทธศาสตร์ชาติ โดยร่างกรอบยุทธศาสตร์ชาติ ๒๐ ปี (พ.ศ. ๒๕๖๐ -๒๕๗๙) สรุปย่อได้ ดังนี้

ยุทธศาสตร์ชาติ : กรอบการพัฒนาระยะยาว

เพื่อให้บรรลุวิสัยทัศน์
 “ประเทศไทยมีความมั่นคง มั่งคั่ง ยั่งยืน เป็นประเทศพัฒนาแล้ว ด้วยการพัฒนาตามปรัชญาของเศรษฐกิจพอเพียง”
 นำไปสู่การพัฒนาให้คนไทยมีความสุข และตอบสนองต่อการบรรลุ ซึ่งผลประโยชน์แห่งชาติ ในการที่จะพัฒนาคุณภาพชีวิต สร้างรายได้ระดับสูงเป็นประเทศพัฒนาแล้ว และสร้างความสุขของคนไทย สังคมมีความมั่นคง เสมอภาคและเป็นธรรม ประเทศสามารถแข่งขันได้ในระบบเศรษฐกิจ

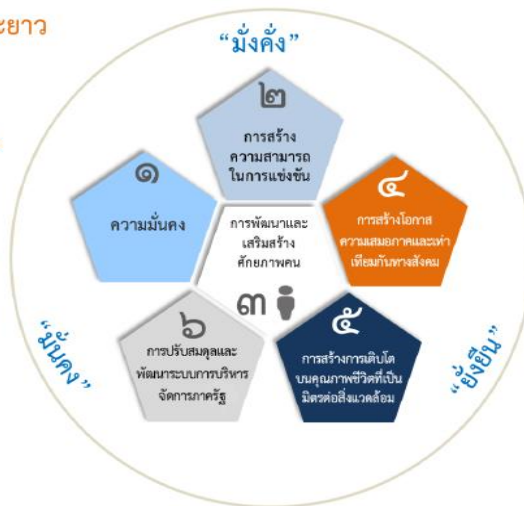

ความเชื่อมโยงของยุทธศาสตร์ชาติกับแผนในระดับต่างๆ

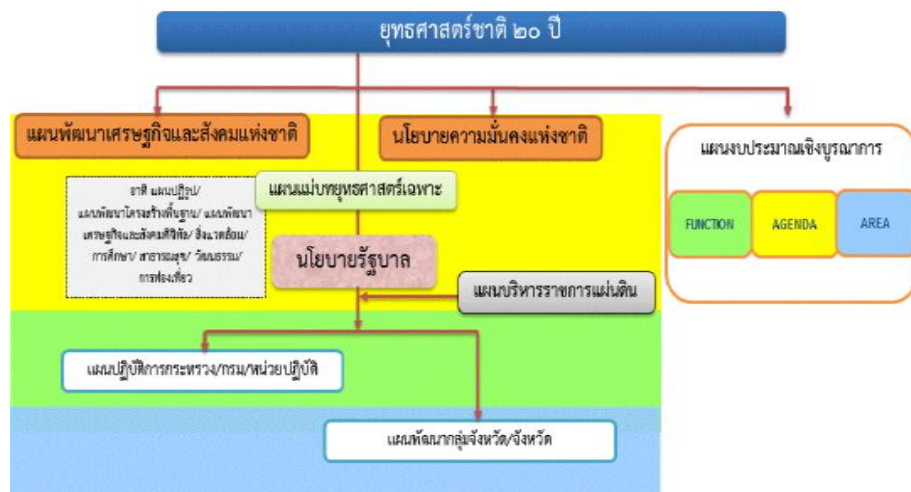

๑. ความเป็นมา

คณะรัฐมนตรีได้มีมติเมื่อวันที่ ๓๐ มิถุนายน ๒๕๕๘ เห็นชอบให้มีการจัดตั้งคณะกรรมการจัดทำยุทธศาสตร์ชาติ มีอำนาจหน้าที่ในการจัดทำร่างยุทธศาสตร์ชาติระยะ ๒๐ ปี เพื่อใช้ในการขับเคลื่อนการพัฒนาประเทศสู่ความมั่นคง มั่งคั่ง และยั่งยืน และให้เสนอร่างยุทธศาสตร์ชาติระยะ ๒๐ ปี ให้คณะรัฐมนตรีพิจารณาให้ความเห็นชอบเพื่อใช้เป็นกรอบในการดำเนินงานในระยะที่ ๒ ของรัฐบาล (ปี ๒๕๕๘ - ๒๕๕๙) และกรอบการปฏิรูปในระยะที่ ๓ (ปี ๒๕๖๐ เป็นต้นไป) คณะกรรมการจัดทำยุทธศาสตร์ชาติได้แต่งตั้งคณะอนุกรรมการ ๒ คณะ ได้แก่ (๑) คณะอนุกรรมการจัดทำยุทธศาสตร์และกรอบการปฏิรูป เพื่อจัดทำร่างกรอบยุทธศาสตร์ชาติระยะ ๒๐ ปี และ (๒) คณะอนุกรรมการจัดทำแผนปฏิบัติการตามแนวทางการปฏิรูปประเทศเพื่อจัดทำร่างแผนปฏิบัติการตามแนวทางการปฏิรูปประเทศ (Roadmap) ภายใต้ยุทธศาสตร์ชาติระยะ ๒๐ ปี

คณะอนุกรรมการจัดทำยุทธศาสตร์และกรอบการปฏิรูปได้ดำเนินการยกร่างกรอบยุทธศาสตร์ชาติระยะ ๒๐ ปี ตามแนวทางที่คณะรัฐมนตรีกำหนด โดยได้มีการนำความคิดเห็นและข้อเสนอแนะจากกรรมการจัดทำยุทธศาสตร์ชาติที่มาจากหลายภาคส่วน ได้แก่ ภาคราชการ ภาคเอกชน ภาคการเมือง และ นักวิชาการ รวมถึงได้พิจารณานำข้อคิดเห็นจากสภาปฏิรูปแห่งชาติ และความคิดเห็นจากภาคประชาชนมาเป็นข้อมูลในการยกร่างยุทธศาสตร์ชาติด้วย และได้นำเสนอร่างกรอบยุทธศาสตร์ชาติระยะ ๒๐ ปี ต่อที่ประชุมคณะกรรมการจัดทำยุทธศาสตร์ชาติ ซึ่งขณะนี้อยู่ระหว่างการดำเนินการปรับปรุงร่างกรอบยุทธศาสตร์ชาติตามมติที่ประชุมคณะกรรมการจัดทำยุทธศาสตร์ชาติ

ในการดำเนินการขั้นต่อไป คณะกรรมการจัดทำยุทธศาสตร์ชาติจะนำเสนอร่างกรอบยุทธศาสตร์ชาติเพื่อขอความเห็นชอบจากคณะรัฐมนตรีและจะได้มีการรับฟังความคิดเห็นจากประชาชน ก่อนที่จะนำเสนอต่อสภานิติบัญญัติแห่งชาติให้ความเห็นชอบกรอบยุทธศาสตร์ชาติมาใช้เป็นกรอบในการกำหนดทิศทางในการบริหารประเทศภายในเดือนตุลาคม ๒๕๕๙ ซึ่งเป็นช่วงเวลาของการประกาศใช้แผนพัฒนาเศรษฐกิจและสังคมแห่งชาติ ฉบับที่ ๑๒ (ตุลาคม ๒๕๕๙ - กันยายน ๒๕๖๔) นอกจากนี้หน่วยงานต่างๆ จะได้นำแผนพัฒนาเศรษฐกิจและสังคมแห่งชาติ ซึ่งเป็นแผนระยะ ๕ ปี มาถ่ายทอดลงสู่แผนปฏิบัติการระดับกระทรวงและแผนพัฒนารายสาขาในระหว่างที่กลไกการจัดทำยุทธศาสตร์ชาติตามร่างรัฐธรรมนูญฉบับใหม่อยู่ระหว่างการดำเนินการ ซึ่งคาดว่าจะดำเนินการแล้วเสร็จภายในเดือนกรกฎาคม ๒๕๖๐

๒. สารสำคัญ

๒.๑ สภาพแวดล้อม

ในช่วงทศวรรษที่ผ่านมา กระแสการเปลี่ยนแปลงที่เกิดขึ้นในโลกเป็นไปอย่างรวดเร็วและในหลากหลายมิติทำให้ภูมิทัศน์ของโลกเปลี่ยนแปลงไปอย่างมีนัยสำคัญ โดยก่อให้เกิดโอกาสทั้งในด้านเศรษฐกิจ สังคม สิ่งแวดล้อม เทคโนโลยี และการเมืองของประเทศไทยแต่ขณะเดียวกันท่ามกลางความเปลี่ยนแปลงในด้านต่างๆ ก็มีปัจจัยเสี่ยงและภัยคุกคามที่ต้องบริหารจัดการด้วยความยากลำบากมากขึ้น กระแสนิยมและการเปลี่ยนแปลงภูมิทัศน์เศรษฐกิจของโลกได้ส่งผลให้โครงสร้างเศรษฐกิจของประเทศไทยซึ่งเดิมมีโครงสร้างเศรษฐกิจในระบบ “เกษตรแบบพึ่งตนเอง” ต้องปรับตัวและเปลี่ยนไปเป็นระบบเศรษฐกิจที่ “พึ่งพาอุตสาหกรรมและการส่งออก” การพัฒนาในภาคเกษตรล่าช้ากว่าฐานการผลิตอื่นๆ ที่อาศัยเทคโนโลยีสมัยใหม่มากขึ้นตามลำดับโดยเฉพาะอย่างยิ่งภายใต้

อิทธิพลของกระแสโลกาภิวัตน์และความก้าวหน้าอย่างรวดเร็วของเทคโนโลยีสารสนเทศ จึงมีปัญหาคความเหลื่อมล้ำทางด้านรายได้ระหว่างภาคการเกษตรกับภาคอุตสาหกรรมและระหว่างสังคมในเมืองและชนบทขยายวงกว้างขึ้น และปัญหาคความยากจนกระจุกตัวในกลุ่มเกษตรกรรายย่อยและในภาคชนบทรวมทั้งโอกาสในการเข้าถึงข้อมูลข่าวสาร องค์ความรู้ แหล่งทุน และบริการทางสังคมที่มีคุณภาพสำหรับประชาชนที่อยู่ในพื้นที่ห่างไกลก็มีในวงแคบกว่า ในขณะที่การใช้เทคโนโลยีในภาคอุตสาหกรรมและบริการเองก็นับว่ายังอยู่ในกลุ่มประเทศที่ใช้เทคโนโลยีในระดับกลางๆ ซึ่งส่วนใหญ่ไม่สามารถพัฒนาได้เองภายในประเทศ ต้องนำเข้ามาจากต่างประเทศ โดยรวมประเทศไทยจึงยังใช้วัตถุดิบและแรงงานเข้มข้นในการเป็นจุดแข็งในการแข่งขันและขับเคลื่อนการเจริญเติบโต นอกจากนี้ ในอีกด้านหนึ่งการเปลี่ยนแปลงภูมิทัศน์ของโลกและแรงขับเคลื่อนของเทคโนโลยีสมัยใหม่รวมทั้งความเชื่อมโยงอย่างใกล้ชิดของสังคมโลกได้ทำให้เกิดภัยคุกคามและความเสี่ยงด้านอื่นๆ ที่ซับซ้อนขึ้นอาทิ การก่อการร้าย โรคระบาด เครือข่ายยาเสพติดข้ามชาติ และการก่อการร้าย อาชญากรรมข้ามชาติในรูปแบบต่างๆ ขณะที่การเปลี่ยนแปลงภูมิอากาศโลกก็มีความผันผวนรุนแรงขึ้น ซึ่งล้วนแล้วเป็นความเสี่ยงในการดำรงชีวิตของประชาชน การบริหารจัดการทางธุรกิจ และการบริหารราชการแผ่นดินของภาครัฐ

นอกจากนั้นในช่วงต้นศตวรรษที่ ๒๑ กระแสโลกาภิวัตน์ได้ทำให้ภูมิทัศน์ทางด้านเศรษฐกิจและสังคมของโลกเปลี่ยนแปลงจากเศรษฐกิจสังคมอุตสาหกรรมมุ่งสู่เศรษฐกิจสังคมดิจิทัล ในขณะที่โอกาสทางเศรษฐกิจขยายเพิ่มขึ้น แต่ช่องว่างทางสังคมก็ยิ่งกว้างขึ้นรวมถึงช่องว่างทางดิจิทัล (digital divide) ถ้าหากไม่สามารถลดลงก็จะยิ่งทำให้ความเหลื่อมล้ำทางรายได้และโอกาสทางเศรษฐกิจและสังคมมีความแตกต่างมากขึ้น ประกอบกับในอนาคต ๒๐ ปีข้างหน้าสภาพแวดล้อมทั้งภายในและภายนอกประเทศจะมีการเปลี่ยนแปลงอย่างมีนัยสำคัญในทุกมิติ เจ็อนไขภายนอกที่สำคัญต่อการพัฒนาประเทศไทยในอนาคต ได้แก่ กระแสโลกาภิวัตน์ที่เข้มข้นขึ้นอย่างต่อเนื่องและมีความเสี่ยงและท้าทายต่อการปรับตัวมากขึ้นจากการเคลื่อนย้ายอย่างเสรีและรวดเร็วของผู้คน เงินทุน ข้อมูลข่าวสารองค์ความรู้และเทคโนโลยี และสินค้าและบริการ ขณะเดียวกันการรวมกลุ่มเศรษฐกิจในภูมิภาคนำไปสู่ความเชื่อมโยงทุกระบบในขณะที่ศูนย์รวมอำนาจทางเศรษฐกิจโลกเคลื่อนย้ายมาสู่เอเชียภายใต้สภาพแวดล้อมทางเศรษฐกิจโลกซึ่งในช่วงระยะ ๑๐ ปีข้างหน้าจะยังคงได้รับผลกระทบจากปัจจัยสำคัญหลายประการทั้งปัญหาต่อเนื่องจากวิกฤติการณ์ทางเศรษฐกิจโลกในช่วงปี ๒๕๕๑ - ๒๕๕๒ และวิกฤติการณ์ในกลุ่มประเทศยูโรโซนที่ทำให้ระดับหนี้สาธารณะในประเทศต่างๆ เพิ่มสูงขึ้นและกลายเป็นความเสี่ยงต่อความยั่งยืนทางการคลัง ขณะที่จะมีผลพวงต่อเนื่องจากการดำเนินมาตรการขยายปริมาณเงินขนาดใหญ่ในสหรัฐฯ ยุโรป และญี่ปุ่น ซึ่งเป็นความเสี่ยงให้เกิดภาวะเงินเฟ้อได้เมื่อเศรษฐกิจฟื้นตัวเต็มที่ รวมทั้งอาจจะมีความผันผวนของการเคลื่อนย้ายเงินทุนระหว่างประเทศ นอกจากนี้การพัฒนาด้านเทคโนโลยีสารสนเทศเข้าสู่จุดอ้อมตัวมากขึ้น ขณะที่การพัฒนาเทคโนโลยีใหม่ที่จะช่วยให้ประสิทธิภาพการผลิตของโลกเพิ่มขึ้นขนานใหญ่และเป็นวงกว้าง เช่นที่เคยเกิดขึ้นในช่วงการปฏิวัติอุตสาหกรรมยังไม่มีแนวโน้มการก่อตัวที่ชัดเจน แต่ก็มีแนวโน้มของการพัฒนาเทคโนโลยีในรูปแบบใหม่ๆ ที่จะเป็นโอกาสสำหรับการพัฒนาเศรษฐกิจรูปแบบใหม่ๆ ซึ่งภายใต้เงื่อนไขดังกล่าว เศรษฐกิจโลกในช่วง ๑๐ ปีข้างหน้ามีแนวโน้มที่จะขยายตัวต่ำกว่าเฉลี่ยร้อยละ ๕.๑ ในช่วง ๕ ปีก่อนวิกฤติเศรษฐกิจโลก (๒๕๔๖ - ๒๕๕๐) สถานการณ์ที่ตลาดโลกขยายตัวช้า แต่ประเทศต่างๆ ขยายกำลังการผลิตเพื่อยกระดับศักยภาพการผลิต การแข่งขันในตลาดโลกจะมีความรุนแรงขึ้น ขณะเดียวกันการลดลงของประชากรไทยในระยะ ๑๐ - ๑๕ ปี ข้างหน้านี้ จะทำให้ขนาดของตลาดในประเทศขยายตัวช้าลง เจ็อนไขดังกล่าวเป็นความเสี่ยงสำหรับอนาคตของเศรษฐกิจไทยในระยะยาวหากประเทศไทยไม่เร่งปรับโครงสร้างเพื่อแก้ปัญหาจุดอ่อนและเสริมจุดแข็งให้สัมฤทธิ์ผล

ในด้านความมั่นคงของโลกก็กำลังก้าวเข้าสู่ช่วงเปลี่ยนผ่านที่สำคัญจากการปรับดุลอำนาจของสหรัฐฯ เพื่อพยายามคงบทบาทผู้นำโลกและเพื่อคานอิทธิพลและบทบาทของจีนและรัสเซียที่เพิ่มมากขึ้นในเอเชียและยุโรปนั้น น่าจะมี

ผลทำให้บรรยากาศด้านความมั่นคงของโลกในช่วงปี ๒๕๖๐ – ปี ๒๕๗๕ มีลักษณะผสมผสานกันทั้งความร่วมมือและความขัดแย้ง โดยขึ้นอยู่กับปัจจัยผลประโยชน์แห่งชาติทั้งในระดับทวีปภาคีและพหุภาคีเป็นองค์ประกอบสำคัญในการกำหนดนโยบายของประเทศและกลุ่มประเทศ สำหรับการเปลี่ยนแปลงด้านเทคโนโลยีอย่างรวดเร็วจะเป็นเงื่อนไขสำคัญสำหรับอนาคตของโลกและประเทศไทยเช่นกัน โดยเฉพาะอย่างยิ่งเทคโนโลยีสมัยใหม่ที่เป็นอัจฉริยะจะกระทบการดำรงชีวิตของคนและทำให้เกิดธุรกิจรูปแบบใหม่ รวมทั้งเกิดการเชื่อมต่อและการบรรจบกันของเทคโนโลยีกับนวัตกรรม และผลิตภัณฑ์ ซึ่งประเทศไทยจะต้องลงทุนด้านทรัพยากรมนุษย์และการวิจัยให้สามารถพัฒนาเทคโนโลยีสมัยใหม่ได้ เงื่อนไขการผลิตและการบริโภคที่เป็นมิตรกับสิ่งแวดล้อมก็จะเป็นเกณฑ์มาตรฐานที่กดดันให้ประเทศไทยต้องปรับเปลี่ยนไปสู่สังคมสีเขียวโดยการพัฒนาและนาเทคโนโลยีสีเขียวมาใช้ก็จะมีส่วนสำคัญ และช่วยแก้ปัญหาการลดลงของทรัพยากรต่างๆ รวมทั้งน้ำมัน ซึ่งแม้ราคาจะลดลงแต่มีผลกระทบต่อสภาพแวดล้อม จึงต้องผลักดันให้มุ่งสู่การผลิตพลังงานทดแทนในรูปแบบต่างๆ รวมทั้งพืชพลังงานที่อาจจะส่งผลกระทบต่อความมั่นคงทางอาหารของโลก

นอกจากนั้น ยังมีข้อจำกัดและความเสี่ยงสำคัญจากการเข้าสู่สังคมสูงวัยของโลกและภาวะภูมิอากาศเปลี่ยนแปลงผันผวนและภาวะโลกร้อน ทั้งนี้โครงสร้างประชากรโลกที่เข้าสู่สังคมสูงวัย แม้จะส่งผลให้เกิดโอกาสทางธุรกิจใหม่ๆ แต่มีความเสี่ยงให้เกิดการแย่งชิงแรงงานและเงินทุน รวมทั้งมีแรงกดดันต่อการใช้จ่ายงบประมาณด้านสวัสดิการและสาธารณสุขเพิ่มขึ้นในหลายๆ ประเทศกลายเป็นความเสี่ยงด้านการคลังที่สำคัญ สำหรับ ภาวะโลกร้อนและการเปลี่ยนแปลงสภาพภูมิอากาศที่ผันผวนก่อให้เกิดภัยธรรมชาติที่ทวีความรุนแรงมากขึ้นนั้น ก่อให้เกิดต้องมีการปรับเปลี่ยนรูปแบบการดำเนินธุรกิจ การดำรงชีวิต การผลิตและการบริโภคที่เป็นมิตรต่อสิ่งแวดล้อมมากขึ้น ในขณะที่ความพยายามในการกระจายความเจริญและการพัฒนาให้มีความทั่วถึงมากขึ้น ประกอบกับจำนวนประชากรที่เพิ่มขึ้นจะส่งผลให้ความเป็นเมืองเติบโตอย่างต่อเนื่อง ตามมาด้วยการมีข้อกำหนดของรูปแบบและกฎเกณฑ์ที่เกี่ยวข้องกับลักษณะการใช้พื้นที่ และความเป็นมิตรต่อสิ่งแวดล้อม ภายใต้เงื่อนไขการเปลี่ยนแปลงดังกล่าว การยึดถือหลักการบริหารจัดการที่ดีทั้งในภาครัฐและภาคธุรกิจเอกชน การใช้ระบอบประชาธิปไตย และการปฏิบัติให้เป็นไปตามสิทธิมนุษยชนจะเข้มข้นมากขึ้น

สำหรับสถานการณ์และสภาพแวดล้อมภายในประเทศไทยนั้น ผลของการพัฒนาตั้งแต่อดีตถึงปัจจุบันทำให้ประเทศไทยมีระดับการพัฒนาที่สูงขึ้นตามลำดับ โดยถูกจัดอยู่ในกลุ่มประเทศระดับรายได้ปานกลางมาตั้งแต่ปี ๒๕๓๑ และได้ขยับสูงขึ้นมาอยู่ในกลุ่มบนของกลุ่มประเทศระดับรายได้ปานกลางตั้งแต่ปี ๒๕๕๓ และล่าสุดในปี ๒๕๕๗ รายได้ประชาชาติต่อหัวเพิ่มขึ้นเป็น ๕,๗๓๙.๒ ดอลลาร์ สหรัฐ. ต่อปีฐานการผลิตและบริการหลากหลายขึ้น ฐานการส่งออกสินค้าอุตสาหกรรมใหญ่ขึ้นมาก หลายสาขาการผลิตและบริการสามารถแข่งขันและมีส่วนแบ่งในตลาดโลกสูงขึ้นและสร้างรายได้เงินตราต่างประเทศในระดับสูง อาทิ กลุ่มยานยนต์ อิเล็กทรอนิกส์และเครื่องใช้ไฟฟ้า อุตสาหกรรมอาหาร สินค้าเกษตร การท่องเที่ยว และบริการด้านสุขภาพ ฐานเศรษฐกิจที่ใหญ่ขึ้นส่งผลให้การจ้างงานเพิ่มขึ้นเป็น ๓๘.๑ ล้านคนจากประชากรวัยแรงงาน ๓๘.๖ ล้านคน อัตราการว่างงานเฉลี่ยไม่ถึงร้อยละ ๑ ปัญหาความยากจนจึงลดลงตามลำดับจากร้อยละ ๒๐.๐ ในปี ๒๕๕๐ เป็นร้อยละ ๑๐.๙ ในปี ๒๕๕๖ คุณภาพชีวิตดีขึ้นในทุกๆ ด้าน โอกาสการได้รับการศึกษา บริการสาธารณสุข บริการสาธารณะและโครงสร้างพื้นฐานต่างๆ และการคุ้มครองทางสังคม อื่นๆ รวมถึงการเข้าถึงทรัพยากรต่างๆ มีความครอบคลุมและมีคุณภาพดีขึ้นตามลำดับ ในขณะที่เดียวกันประเทศไทยก็มีความเป็นสากลมากขึ้น ความร่วมมือระหว่างประเทศไทยกับนานาชาติทั้งในรูปของทวีปภาคีและพหุภาคีเพื่อเป็นกลไกและช่องทางในการสนับสนุนการพัฒนาเศรษฐกิจสังคม และการเมืองของประเทศก็มีความก้าวหน้าไปมาก รวมทั้งกรอบความร่วมมือที่ช่วยทำให้ประเทศไทยสามารถยกระดับมาตรฐานต่างๆ ไปสู่ระดับสากลก็มีความคืบหน้ามากขึ้น

นอกจากนั้น ประสบการณ์ในช่วงวิกฤตเศรษฐกิจและการเงินในปี ๒๕๔๐ - ๒๕๔๑ ได้ส่งผลให้ภาครัฐและภาคเอกชนปรับตัวในการบริหารความเสี่ยงและสร้างภูมิคุ้มกัน ให้ดีขึ้นตามแนวความคิดการบริหารจัดการที่ดีอันได้แก่ การดำเนินการที่มีประสิทธิภาพ โปร่งใส รับผิดชอบและตรวจสอบได้อย่างเป็นระบบดีขึ้น มีการกำกับดูแลวินัยทางการเงินการคลังที่กำหนดกรอบของความยั่งยืนทางการเงินเป็นแนวปฏิบัติที่ดีขึ้นและฐานะการคลังมีความมั่นคงมากขึ้น และฐานะเงินสำรองระหว่างประเทศอยู่ในระดับสูง มีการปรับปรุงในเรื่องกฎหมาย กฎระเบียบต่างๆ ให้มีการดำเนินการอย่างเป็นระบบมากขึ้น มีการสร้างความเป็นธรรมให้กับกลุ่มต่างๆ สามารถคุ้มครองผู้บริโภคและประชาชนจากการถูกเอารัดเอาเปรียบได้ดีขึ้น ช่วยสร้างบรรยากาศของการแข่งขันในตลาด และสนับสนุนให้การดำเนินธุรกิจในประเทศไทยมีความสะดวกคล่องตัวมากขึ้น

แต่ประเทศไทยก็ยังมีจุดอ่อนในเชิงโครงสร้างหลายด้านทั้งทางเศรษฐกิจ สังคม และการเมือง จุดอ่อนสำคัญของประเทศไทยได้แก่ โครงสร้างประชากรสูงอายุมากขึ้นตามลำดับ แต่คุณภาพคนโดยเฉลี่ยยังต่ำและการออมไม่เพียงพอ ประเทศขาดแคลนแรงงานทั้งในกลุ่มทักษะฝีมือสูงและกลุ่มทักษะฝีมือระดับล่าง ผลิตภาพแรงงานโดยเฉลี่ยยังต่ำ ทั้งระบบเศรษฐกิจมีผลิตภาพการผลิตรวมต่างๆ ต้องอาศัยการเพิ่มปริมาณเป็นแรงขับเคลื่อนหลัก ขณะที่โครงสร้างเศรษฐกิจมีส่วนภาคการค้าระหว่างประเทศต่อขนาดของเศรษฐกิจสูงกว่าเศรษฐกิจภายในประเทศมาก จึงมีความอ่อนไหวและผันผวนตามปัจจัยภายนอกเป็นสำคัญ ฐานการผลิตเกษตรและบริการมีผลิตภาพการผลิตต่ำ โดยที่การใช้ข้อเท็จจริง เทคโนโลยี และนวัตกรรมเพื่อเพิ่มมูลค่ายังมีน้อย การลงทุนเพื่อการวิจัยและพัฒนาอย่างไม่เพียงพอ การวิจัยที่ดำเนินการไปแล้วไม่ถูกนำมาใช้ให้เกิดประโยชน์เชิงเศรษฐกิจและสังคมได้อย่างคุ้มค่า การพัฒนานวัตกรรมมีน้อย สำหรับการดำเนินงานและการบริหารจัดการภาครัฐก็ยังคงขาดการบูรณาการจึงสิ้นเปลืองงบประมาณ การดำเนินงานเพื่อพัฒนามักขาดความต่อเนื่องประสิทธิภาพต่ำ ขาดความโปร่งใส และขาดความรับผิดชอบต่อสาธารณะ ขณะที่ปัญหาคอร์รัปชันมีเป็นวงกว้าง การพัฒนาโครงสร้างพื้นฐานและระบบโลจิสติกส์รวมทั้งการบริหารจัดการน้ำยังไม่เป็นระบบโครงข่ายที่สมบูรณ์และล่าช้า การบังคับใช้กฎหมายยังขาดประสิทธิภาพ และกฎระเบียบต่างๆ ล้าสมัยไม่ทันกับการเปลี่ยนแปลง คนไทยยังมีปัญหาด้านคุณธรรมจริยธรรมไม่เคารพสิทธิผู้อื่นและไม่ยึดผลประโยชน์ส่วนรวมเป็นสำคัญขณะที่ความเหลื่อมล้ำและความแตกแยกในสังคมไทยยังเป็นปัญหาที่ท้าทายมาก รวมทั้งปัญหาในด้านทรัพยากรธรรมชาติและสิ่งแวดล้อมที่เผชิญกับภาวะขยะล้นเมือง และสิ่งแวดล้อมเสื่อมโทรมลงในทุกด้าน

ทั้งนี้ ปัจจัยและเงื่อนไขภายในประเทศที่จะส่งผลต่ออนาคตการพัฒนาประเทศไทยที่สำคัญ ได้แก่ การเปลี่ยนแปลงโครงสร้างประชากรผู้สูงอายุอย่างสมบูรณ์ ในระยะเวลา ๒๐ ปีต่อจากนี้ไป จะมีนัยยะที่สำคัญยิ่งต่อการพัฒนาประเทศ กำลังคนในวัยเด็กและวัยแรงงานจะลดลง ผู้สูงอายุจะเพิ่มขึ้นอย่างรวดเร็วส่งผลต่อศักยภาพทางเศรษฐกิจของประเทศ รูปแบบการใช้จ่ายการลงทุนและการออม ตลอดจนค่าใช้จ่ายด้านสุขภาพ ความมั่นคงทางสังคมและคุณภาพชีวิตผู้สูงอายุ ขณะเดียวกันประเทศไทยก็เผชิญกับข้อจำกัดด้านทรัพยากร ทั้งด้านแรงงานและทรัพยากรธรรมชาติที่มีนัยยะต่อต้นทุนการผลิตและสภาพแวดล้อมความเป็นอยู่ของประชาชน นอกจากนี้ปัญหาความเหลื่อมล้ำในมิติต่างๆ ก็มีนัยยะต่อการสร้างความสามัคคี

สมานฉันท์ในสังคม ข้อจำกัดต่อการยกระดับศักยภาพทุนมนุษย์ ความจำเป็นในการลงทุนเพื่อยกระดับบริการทางสังคมและโครงสร้างพื้นฐานที่มีคุณภาพอย่างทั่วถึง และการปฏิรูปกฎระเบียบและกฎหมายที่ทำให้เกิดความเป็นธรรมและลดความเหลื่อมล้ำ และที่สำคัญเงื่อนไขภายในที่ต้องปรับตัวคือ การแก้ปัญหาความอ่อนแอของการบริหารราชการแผ่นดิน ที่ทำให้จำเป็นต้องเร่งปฏิรูประบบราชการและการเมืองเพื่อให้เกิดการบริหารราชการที่ดี

โครงสร้างที่เป็นจุดอ่อนและการบริหารจัดการที่ขาดประสิทธิภาพและความโปร่งใสดังกล่าว จะส่งผลให้ประเทศไทยยังต้องเผชิญกับแรงกดดันและความเสี่ยงมากขึ้นภายใต้สถานการณ์ที่กระแสโลกาภิวัตน์เข้มข้นขึ้น เป็นโลกไร้

พรมแดนอย่างแท้จริง โดยที่การเคลื่อนย้ายของผู้คน สินค้าและบริการ เงินทุน องค์ความรู้เทคโนโลยี ข้อมูลและข่าวสารต่างๆ เป็นไปอย่างเสรี ส่งผลให้การแข่งขันในตลาดโลกรุนแรงขึ้นโดยที่ประเทศต่างๆ เร่งผลักดันการเพิ่มผลิตภาพและการพัฒนานวัตกรรมเพื่อการแข่งขัน ขณะเดียวกันความเสี่ยงและข้อจำกัดที่เกิดจากสภาพภูมิอากาศผันผวนรุนแรงต่อการดำเนินธุรกิจและการดำเนินชีวิตของผู้คนก็เพิ่มขึ้น กฎเกณฑ์และกฎระเบียบของสังคมโลกจึงมีความเข้มงวดมากขึ้นทั้งในเรื่องการปลดปล่อยมลพิษ สิทธิมนุษยชน และกฎระเบียบทางการเงิน เป็นต้นเงื่อนไขต่างๆ ดังกล่าวจะเป็นแรงกดดันให้ประเทศไทยต้องปรับตัวและมีการบริหารความเสี่ยงอย่างชาญฉลาดมากขึ้น โดยที่การปรับตัวจะต้องหยั่งรากลึกลงไปถึงการเปลี่ยนแปลงในเชิงโครงสร้างเพื่อแก้จุดอ่อนและควบคู่ไปกับการสร้างกลไกเชิงรุกให้จุดแข็งของประเทศเป็นประโยชน์สูงสุดแก่ประชาชนส่วนใหญ่ของประเทศ ซึ่งหากไม่สามารถแก้ปัญหาและปฏิรูปให้สัมฤทธิ์ผลได้ในระยะ ๔ - ๕ ปีต่อจากนี้ไป ประเทศไทยจะสูญเสียความสามารถในการแข่งขัน รายได้เฉลี่ยของประชาชนจะไม่สามารถยกระดับให้ดีขึ้นได้ คุณภาพคนโดยเฉลี่ยจะยังต่ำ และปัญหาความเหลื่อมล้ำจะรุนแรงขึ้น รวมทั้งทรัพยากรจะร่อยหรอเสื่อมโทรมลงไปอีก และในที่สุดการพัฒนาประเทศจะไม่สามารถยั่งยืนไปได้ในระยะยาว

ทั้งนี้ เงื่อนไขในปัจจุบันและแนวโน้มการเปลี่ยนแปลงในอนาคตในทุกมิติจะส่งผลกระทบต่ออนาคตการพัฒนาประเทศไทยอย่างมากโดยเฉพาะอย่างยิ่งลักษณะในเชิงโครงสร้างทั้งทางเศรษฐกิจและสังคมภายในประเทศทั้งที่เป็นจุดแข็งและเป็นจุดอ่อนที่จะต้องเผชิญและผสมผสานกับปัจจัยภายนอกและก่อให้เกิดทั้งโอกาสและความเสี่ยงในหลากหลายมิติ การที่ประเทศไทยจะสามารถแสวงหาโอกาสจากการพัฒนาของโลกและรับมือกับภัยคุกคามเหล่านี้ได้นั้น จำเป็นจะต้องมีการวิเคราะห์แนวโน้มการเปลี่ยนแปลงในอนาคตอย่างรอบด้านขณะเดียวกันต้องวิเคราะห์ศักยภาพภายในประเทศ เพื่อเตรียมความพร้อมของประเทศต่อการเปลี่ยนแปลงเหล่านั้น โดยที่ประเทศไทยต้องปฏิรูปและปรับเปลี่ยนอย่างเป็นระบบขนานใหญ่เพื่อให้โครงสร้างทางเศรษฐกิจและสังคมของประเทศเหมาะสมกับภูมิทัศน์ใหม่ของโลกยืดหยุ่นปรับตัวได้เร็ว สามารถรับมือกับความเสี่ยงและภัยคุกคามแบบใหม่ได้ และสามารถอาศัยโอกาสจากการเปลี่ยนแปลงบริบทโลกมาสร้างประโยชน์สุขให้กับคนในชาติได้ ไม่ว่าจะเป็นการปรับโครงสร้างเศรษฐกิจและสังคม การลงทุนเพื่อพัฒนาโครงสร้างพื้นฐาน การพัฒนาทรัพยากรมนุษย์ การปรับเปลี่ยนค่านิยมและวัฒนธรรมการดำรงชีวิตการทำงาน และการเรียนรู้ ซึ่งจำเป็นอย่างยิ่งที่จะต้องอาศัยความร่วมมือจากทุกภาคส่วนในการดำเนินการร่วมกันอย่างเป็นเอกภาพมีการจัดลำดับความสำคัญและแบ่งหน้าที่รับผิดชอบอย่างชัดเจนของผู้ที่เกี่ยวข้องกับประเด็นปัญหานั้นๆ ซึ่งการดำเนินการดังกล่าวจะต้องกำหนดเป็นยุทธศาสตร์การพัฒนาประเทศในระยะยาว เพื่อกำหนดวิสัยทัศน์และเป้าหมายการพัฒนาประเทศและกรอบการทำงานของภาคส่วนต่างๆ เพื่อให้ขับเคลื่อนการพัฒนาประเทศไปสู่เป้าหมายที่กำหนดไว้

ดังนั้น จึงจำเป็นต้องกำหนดยุทธศาสตร์ที่เหมาะสมเพื่อแก้ไขจุดอ่อนและเสริมจุดแข็งให้เอื้อต่อการพัฒนาประเทศ เพื่อให้บรรลุซึ่งเป้าหมายการสร้างและรักษาไว้ซึ่งผลประโยชน์แห่งชาติในการที่จะให้ประเทศไทยมีความมั่นคงในทุกด้าน คนในชาติมีคุณภาพชีวิตที่ดีและมั่งคั่ง และประเทศสามารถพัฒนาไปได้อย่างยั่งยืน ทั้งนี้การวิเคราะห์ให้ได้ข้อสรุปเกี่ยวกับจุดแข็ง จุดอ่อน โอกาสและข้อจำกัดรวมทั้งความเสี่ยงของประเทศ จะนำไปสู่การกำหนดตำแหน่งเชิงยุทธศาสตร์และเป้าหมายของประเทศที่ชัดเจนและได้รับการยอมรับร่วมกันในสังคมไทยที่จะส่งผลให้เกิดการผนึกกำลังและระดมทรัพยากรอย่างมีประสิทธิภาพในการขับเคลื่อนการพัฒนาไปในทิศทางที่สอดคล้องกัน การดำเนินการมีบูรณาการและเป็นเอกภาพภายใต้การมองภาพอนาคตของประเทศที่เป็นภาพเดียวกัน

อย่างไรก็ตามในช่วงที่ผ่านมา ประเทศไทยมิได้มีการกำหนดวิสัยทัศน์ประเทศ เป้าหมายและยุทธศาสตร์ของประเทศในระยะยาว การบริหารราชการแผ่นดินของฝ่ายบริหารจึงให้ความสำคัญกับนโยบายพรรคการเมืองหรือนโยบายของรัฐบาลซึ่งเมื่อมีการเปลี่ยนรัฐบาลก็ทำให้การดำเนินนโยบายขาดความต่อเนื่อง ถือเป็นการสูญเสีย

โอกาสและสิ้นเปลืองทรัพยากรของประเทศ ดังนั้น เพื่อเป็นการปฏิรูประบบการบริหารราชการแผ่นดินของประเทศไทยให้มีเป้าหมายการพัฒนาในระยะยาว

และเพื่อเป็นการกำหนดให้ฝ่ายบริหารมีความรับผิดชอบที่จะต้องขับเคลื่อนประเทศไปสู่

เป้าหมายที่เป็นที่ยอมรับร่วมกันและเป็นเอกภาพ ประเทศไทยจำเป็นต้องมี “ยุทธศาสตร์ชาติ” ซึ่งภายใต้ยุทธศาสตร์ชาติ ประเทศไทยต้องปฏิรูปและปรับเปลี่ยนอย่างเป็นระบบขนานใหญ่ เพื่อให้โครงสร้างทางเศรษฐกิจและสังคมของประเทศเหมาะสมกับภูมิทัศน์ใหม่ของโลกยืดหยุ่นปรับตัวได้เร็ว สามารถรับมือกับความเสี่ยงและภัยคุกคามแบบใหม่ได้ และสามารถอาศัยโอกาสจากการเปลี่ยนแปลงบริบทโลกมาสร้างประโยชน์สุขให้กับคนในชาติได้ จะต้องมีการกำหนดวิสัยทัศน์ เป้าหมายของประเทศ และทิศทางในการขับเคลื่อนประเทศให้สอดคล้องกับประเด็นการเปลี่ยนแปลงและความท้าทายต่างๆ ของบริบทโลก และบริบทการพัฒนาภายในประเทศ

การกำหนดให้มี “ยุทธศาสตร์ชาติ” เพื่อเป็นยุทธศาสตร์ในการพัฒนาประเทศไทยในระยะยาว พร้อมกับการปฏิรูปและการพัฒนาระบบและกลไกการบริหารราชการแผ่นดินในการขับเคลื่อนยุทธศาสตร์ให้สามารถนำไปสู่การปฏิบัติอย่างจริงจังจะช่วยยกระดับคุณภาพของประเทศไทยในทุกภาคส่วนและนาพาประเทศไทยให้หลุดพ้นหรือบรรเทาความรุนแรงของสภาพปัญหาที่เกิดขึ้นในปัจจุบัน ทั้งปัญหาทางเศรษฐกิจ ปัญหาความเหลื่อมล้ำ ปัญหาการทุจริตคอร์รัปชัน และปัญหาความขัดแย้งในสังคม รวมถึงสามารถรับมือกับภัยคุกคามและบริหารจัดการกับความเสี่ยงที่จะเกิดขึ้นในอนาคต และสามารถเปลี่ยนผ่านประเทศไทยไปพร้อมๆ กับการเปลี่ยนแปลงภูมิทัศน์ใหม่ของโลกได้ซึ่งจะทำให้ประเทศไทยยังคงรักษาบทบาทสำคัญในเวทีโลก สามารถดำรงรักษาความเป็นชาติที่มีความมั่นคงทางเศรษฐกิจ สังคม และวัฒนธรรม และคนไทยในประเทศไทยมีความอยู่ดีมีสุขอย่างถ้วนหน้ากันสาระสำคัญของยุทธศาสตร์ชาติซึ่งคณะกรรมการจัดทำยุทธศาสตร์ชาติกำลังดำเนินการร่างอยู่ในขณะนี้ประกอบด้วยวิสัยทัศน์และเป้าหมายของชาติที่คนไทยทุกคนต้องการบรรลุร่วมกันรวมทั้งนโยบายแห่งชาติและมาตรการเฉพาะซึ่งเป็นแนวทาง ทิศทางและวิธีการที่ทุกองค์กรและคนไทยทุกคนต้องมุ่งดำเนินการไปพร้อมกันอย่างประสานสอดคล้อง เพื่อให้บรรลุซึ่งสิ่งที่คนไทยทุกคนต้องการ คือประเทศไทยมั่นคง มั่งคั่ง และยั่งยืน ในทุกสาขาของกำลังอำนาจแห่งชาติ อันได้แก่ การเมืองภายในประเทศ การเมืองต่างประเทศ เศรษฐกิจ สังคมจิตวิทยา การทหาร วิทยาศาสตร์และเทคโนโลยีการพลังงาน ทรัพยากรธรรมชาติและสิ่งแวดล้อม และเทคโนโลยีสารสนเทศและการสื่อสาร

๒.๒ วิสัยทัศน์

วิสัยทัศน์ “ประเทศไทยมีความมั่นคง มั่งคั่ง ยั่งยืน เป็นประเทศพัฒนาแล้ว ด้วยการพัฒนาตามหลักปรัชญาของเศรษฐกิจพอเพียง” หรือเป็นคติพจน์ประจำชาติว่า “มั่นคง มั่งคั่ง ยั่งยืน” ทั้งนี้วิสัยทัศน์ดังกล่าวจะต้องสนองต่อผลประโยชน์แห่งชาติ อันได้แก่การมีเอกราช อธิปไตย และบูรณภาพแห่งเขตอำนาจรัฐ การดำรงอยู่อย่างมั่นคง ยั่งยืนของสถาบันหลักของชาติ การดำรงอยู่อย่างมั่นคงของชาติและประชาชนจากภัยคุกคามทุกรูปแบบ การอยู่ร่วมกันในชาติอย่างสันติสุขเป็นปึกแผ่นมีความมั่นคงทางสังคมท่ามกลางพหุสังคมและการมีเกียรติและศักดิ์ศรีของความเป็นมนุษย์ ความเจริญเติบโตของชาติความเป็นธรรมและความอยู่ดีมีสุขของประชาชน ความยั่งยืนของฐานทรัพยากรธรรมชาติและสิ่งแวดล้อม ความมั่นคงทางพลังงานและอาหารความสามารถในการรักษาผลประโยชน์ของชาติภายใต้การเปลี่ยนแปลงของสภาวะแวดล้อมระหว่างประเทศและการอยู่ร่วมกันอย่างสันติประสานสอดคล้องกัน ด้านความมั่นคงในประชาคมอาเซียนและประชาคมโลกอย่างมีเกียรติและศักดิ์ศรีไม่เป็นภาระของโลกและสามารถเกื้อกูลประเทศที่มีศักยภาพทางเศรษฐกิจที่ด้อยกว่า

วิสัยทัศน์ : “ประเทศมีความมั่นคง มั่งคั่ง ยั่งยืน เป็นประเทศพัฒนาแล้ว ด้วยการพัฒนาตามปรัชญาของเศรษฐกิจพอเพียง”



ความมั่นคง

- การมีความมั่นคงปลอดภัย จากภัยและการเปลี่ยนแปลงทั้งภายในประเทศ และภายนอกประเทศในทุกระดับ ทั้งระดับประเทศ สังคม ชุมชน ครัวเรือน และปัจเจกบุคคล และมีความมั่นคงในทุกมิติ ทั้งมิติเศรษฐกิจ สังคม สิ่งแวดล้อม และการเมือง
- ประเทศ มีความมั่นคงในเอกราชและอธิปไตย มีสถาบันชาติ ศาสนา พระมหากษัตริย์ที่เข้มแข็งเป็นศูนย์กลางและเป็นที่ยึดเหนี่ยวจิตใจของประชาชน ระบบการเมืองที่มั่นคงเป็นสากลที่นำไปสู่การบริหารประเทศที่เที่ยงแท้และโปร่งใสตามหลักธรรมาภิบาล
- สังคม มีความปรองดองและความสามัคคี สามารถผนึกกำลังเพื่อพัฒนาประเทศ ชุมชน มีความเข้มแข็ง ครอบครัว มีความอบอุ่น
- ประชาชน มีความมั่นคงในชีวิต มีงานและรายได้ที่มั่นคงพอเพียงกับการดำรงชีวิต มีที่อยู่อาศัยและความปลอดภัยในชีวิตทรัพย์สิน
- ฐานทรัพยากรและสิ่งแวดล้อม มีความมั่นคงของอาหาร พลังงาน และน้ำ



ความมั่งคั่ง

- ประเทศไทยมีการขยายตัวของเศรษฐกิจอย่างต่อเนื่อง ยกเว้นปีเป็นประเทศในกลุ่มประเทศรายได้สูงความเหลื่อมล้ำของการพัฒนาลดลง ประชากรได้รับผลประโยชน์จากการพัฒนาอย่างเท่าเทียมกันมากขึ้น
- เศรษฐกิจมีความสามารถในการแข่งขันสูง สามารถสร้างรายได้ทั้งจากภายในและภายนอกประเทศ สร้างฐานเศรษฐกิจและสังคมแห่งอนาคต และเป็นจุดสำคัญของการเชื่อมโยงในภูมิภาคทั้งการคมนาคมขนส่ง การผลิต การค้า การลงทุน และการทำธุรกิจ มีบทบาทสำคัญในระดับภูมิภาคและระดับโลก เกิดสายสัมพันธ์ทางเศรษฐกิจและการค้าอย่างมีพลัง
- ความสมบูรณ์ในทุนที่จะสามารถสร้างการพัฒนาต่อเนื่อง ได้แก่ ทุนมนุษย์ ทุนทางปัญญา ทุนทางการเงิน ทุนที่เป็นเครื่องมือเครื่องจักร ทุนทางสังคม และทุนทรัพยากรธรรมชาติและสิ่งแวดล้อม



ความยั่งยืน

- การพัฒนาที่สามารถสร้างความเจริญ รายได้ และคุณภาพชีวิตของประชาชนให้เพิ่มขึ้นอย่างต่อเนื่อง ซึ่งเป็นการเจริญเติบโตของเศรษฐกิจที่ไม่ใช้ทรัพยากรธรรมชาติเกินพอดี ไม่สร้างผลกระทบต่อสิ่งแวดล้อมจนเกินความสามารถในการรองรับและเยียวยาของระบบนิเวศน์
- การผลิตและการบริโภคเป็นมิตรกับสิ่งแวดล้อม และสอดคล้องกับกฎระเบียบของประชาคมโลกซึ่งเป็นที่ยอมรับร่วมกัน ความอุดมสมบูรณ์ของทรัพยากรธรรมชาติและสิ่งแวดล้อมมีคุณภาพดีขึ้น คนมีความรับผิดชอบต่อสังคม มีความเอื้ออาทร เสียสละเพื่อผลประโยชน์ส่วนรวม
- มุ่งประโยชน์ส่วนรวมอย่างยั่งยืน ให้ความสำคัญกับการมีส่วนร่วมของประชาชนทุกภาคส่วน เพื่อการพัฒนาในทุกระดับอย่างสมดุล มีเสถียรภาพ และยั่งยืน
- ประชาชนทุกภาคส่วนในสังคมยึดถือและปฏิบัติตามปรัชญาของเศรษฐกิจพอเพียง

- **วิสาหกิจและการดำเนินธุรกิจ** วิสาหกิจขนาดกลาง ขนาดย่อมเข้มแข็ง เป็นฐานการผลิตและบริการที่สำคัญของประเทศ

ความรับผิดชอบ เป็นรากฐานที่มั่นคงของชุมชนสังคม รักชาติ และสถาบันพระมหากษัตริย์

สังคมไทยเป็นสังคมที่เป็นธรรม มีความเหลื่อมล้ำน้อย อัตราความยากจนต่ำ มีการกระจายโอกาสการเข้าถึงทรัพยากรการสร้างฐานอาชีพ บริการทางสังคมที่มีคุณภาพ และกระบวนการยุติธรรมอย่างทั่วถึง ไม่คอร์รัปชั่น โดยที่ประชาชนทุกช่วงวัยมีคุณภาพชีวิตที่ดี ครอบครัวอยู่ดีมีสุข

เศรษฐกิจและสังคมพัฒนาอย่างเป็นมิตรกับสิ่งแวดล้อม เป็นประเทศที่มีระบบเศรษฐกิจสีเขียว ระดับการปล่อยก๊าซคาร์บอนไดออกไซด์ต่ำ มีพื้นที่สีเขียวใหญ่ขึ้น ประชาชนมีพฤติกรรมการผลิตและการบริโภคที่เป็นมิตรต่อสิ่งแวดล้อม

ระบบการบริหารภาครัฐมีประสิทธิภาพ ทันสมัย รับผิดชอบ โปร่งใส ตรวจสอบได้และประชาชนมีส่วนร่วม กระจายอำนาจและมีการกำหนดภารกิจที่เหมาะสมระหว่างส่วนกลาง ภูมิภาค และท้องถิ่น

๒.๓ ยุทธศาสตร์ชาติ

ในการที่จะบรรลุวิสัยทัศน์และทำให้ประเทศไทยพัฒนาไปสู่อนาคตที่พึงประสงค์นั้น จำเป็นจะต้องมีการวางแผน และกำหนดยุทธศาสตร์การพัฒนาในระยะยาว และกำหนดแนวทางการพัฒนาของทุกภาคส่วนให้ขับเคลื่อนไปใน

ทิศทางเดียวกัน ดังนั้น จึงจำเป็นจะต้องกำหนดยุทธศาสตร์ชาติในระยะยาว เพื่อถ่ายทอดแนวทางการพัฒนาสู่ การปฏิบัติในแต่ละช่วงเวลาอย่างต่อเนื่องและมีการบูรณาการ และสร้างความเข้าใจถึงอนาคตของประเทศไทย ร่วมกัน และเกิดการรวมพลังของทุกภาคส่วนในสังคมทั้งประชาชน เอกชน ประชาสังคมในการขับเคลื่อนการ พัฒนาเพื่อการสร้างและรักษาไว้ซึ่งผลประโยชน์แห่งชาติและบรรลุนิยามที่ “ประเทศไทยมีความมั่นคง มั่งคั่ง ยั่งยืนเป็นประเทศพัฒนาแล้ว ด้วยการพัฒนาตามหลักปรัชญาของเศรษฐกิจพอเพียง ”หรือคติพจน์ประจำชาติ “มั่นคง มั่งคั่ง ยั่งยืน” เพื่อให้ประเทศมีขีดความสามารถในการแข่งขัน มีรายได้สูงอยู่ในกลุ่มประเทศพัฒนาแล้ว คนไทยมีความสุข อยู่ดี กินดี สังคมมีความมั่นคงเสมอภาคและเป็นธรรม ซึ่งยุทธศาสตร์ชาติที่จะใช้เป็นกรอบแนว ทิศทางการพัฒนาในระยะ ๒๐ ปีต่อจากนี้ไป จะประกอบด้วย ๖ ยุทธศาสตร์ ได้แก่ (๑) ยุทธศาสตร์ด้านความมั่นคง (๒) ยุทธศาสตร์ด้านการสร้างความสามารถในการแข่งขัน (๓) ยุทธศาสตร์การพัฒนาและเสริมสร้างศักยภาพคน (๔) ยุทธศาสตร์ด้านการสร้างโอกาสความเสมอภาคและเท่าเทียมกันทางสังคม (๕) ยุทธศาสตร์ด้านการสร้างการ เติบโตบนคุณภาพชีวิตที่เป็นมิตรกับสิ่งแวดล้อม และ (๖) ยุทธศาสตร์ด้านการปรับสมดุลและพัฒนาระบบการ บริหารจัดการภาครัฐ โดยมีสาระสำคัญ

ของแต่ละยุทธศาสตร์ สรุปได้ ดังนี้

๒.๓.๑ ยุทธศาสตร์ด้านความมั่นคง มีเป้าหมายทั้งในการสร้างเสถียรภาพภายในประเทศและช่วยลดและป้องกัน ภัยคุกคามจากภายนอก รวมทั้งสร้างความเชื่อมั่นในกลุ่มประเทศอาเซียนและประชาคมโลกที่มีต่อประเทศไทย กรอบแนวทางที่ต้องให้ความสำคัญ อาทิ

(๑) การเสริมสร้างความมั่นคงของสถาบันหลักและการปกครองระบอบประชาธิปไตยอันมีพระมหากษัตริย์ทรงเป็น ประมุข

(๒) การปฏิรูปกลไกการบริหารประเทศและพัฒนาความมั่นคงทางการเมือง ขจัดคอร์รัปชัน สร้างความเชื่อมั่นใน กระบวนการยุติธรรม

(๓) การรักษาความมั่นคงภายในและความสงบเรียบร้อยภายใน ตลอดจนการบริหารจัดการความมั่นคงชายแดน และชายฝั่งทะเล

(๔) การพัฒนาระบบ กลไก มาตรการและความร่วมมือระหว่างประเทศทุกระดับ และรักษาดุลยภาพ ความสัมพันธ์กับประเทศมหาอำนาจ เพื่อป้องกันและแก้ไขปัญหาความมั่นคงรูปแบบใหม่

(๕) การพัฒนาเสริมสร้างศักยภาพการป้องกันประเทศ การรักษาความสงบเรียบร้อยภายในประเทศ สร้างความร่วมมือกับประเทศเพื่อนบ้านและมิตรประเทศ

(๖) การพัฒนาระบบการเตรียมพร้อมแห่งชาติและระบบบริหารจัดการภัยพิบัติ รักษาความมั่นคงของฐาน ทรัพยากรธรรมชาติ สิ่งแวดล้อม

(๗) การปรับกระบวนการทำงานของกลไกที่เกี่ยวข้องจากแนวตั้งสู่แนวนอนมากขึ้น

๒.๓.๒ ยุทธศาสตร์ด้านการสร้างความสามารถในการแข่งขัน เพื่อให้ประเทศไทยสามารถพัฒนาไปสู่การเป็น ประเทศพัฒนาแล้ว ซึ่งจำเป็นต้องยกระดับผลิตภาพการผลิตและการใช้นวัตกรรมในการเพิ่มความสามารถในการ แข่งขันและการพัฒนาอย่างยั่งยืนทั้งในสาขาอุตสาหกรรม เกษตรและบริการ การสร้างความมั่นคงและปลอดภัย ด้านอาหาร การเพิ่มขีดความสามารถทางการค้าและการเป็นผู้ประกอบการ รวมทั้งพัฒนาฐานเศรษฐกิจแห่ง อนาคต ทั้งนี้ภายใต้กรอบการปฏิรูปและพัฒนาปัจจัยเชิงยุทธศาสตร์ทุกด้าน อันได้แก่โครงสร้างพื้นฐานและ ระบบโลจิสติกส์ วิทยาศาสตร์ เทคโนโลยีและนวัตกรรม การพัฒนาทุนมนุษย์ และการบริหารจัดการทั้งในภาครัฐ และภาคธุรกิจเอกชน กรอบแนวทางที่ต้องให้ความสำคัญ อาทิ

(๑) การพัฒนาสมรรถนะทางเศรษฐกิจ ได้แก่การรักษาเสถียรภาพเศรษฐกิจและสร้างความเชื่อมั่น การส่งเสริม การค้าและการลงทุนที่อยู่บนการแข่งขันที่เป็นธรรมและรับผิดชอบต่อสังคม ตลอดจนการพัฒนาประเทศสู่ความ

เป็นชาติการค้าเพื่อให้ได้ประโยชน์จากห่วงโซ่มูลค่าในภูมิภาค และเป็นการยกระดับไปสู่ส่วนบนของห่วงโซ่มูลค่ามากขึ้น

(๒) การพัฒนาภาคการผลิตและบริการ บนฐานของการพัฒนานวัตกรรมและมีความเป็นมิตรต่อสิ่งแวดล้อม โดยมี การใช้ดิจิทัลและการค้าที่เข้มข้นเพื่อสร้างมูลค่าเพิ่มและขยายกิจกรรมการผลิตและบริการ โดยมุ่งสู่ความเป็นเลิศในระดับโลกและในระดับภูมิภาคในอุตสาหกรรมหลายสาขา และในภาคบริการที่หลากหลายตามรูปแบบการดำเนินชีวิตและการดำเนินธุรกิจที่เปลี่ยนไป รวมทั้งเป็นแหล่งอาหารคุณภาพ สะอาดและปลอดภัยของโลก

- ภาคเกษตร โดยเสริมสร้างฐานการผลิตให้เข้มแข็งและยั่งยืน เพิ่มขีดความสามารถในการแข่งขันของภาคเกษตร ส่งเสริมเกษตรกรรายย่อยให้ปรับไปสู่การทำเกษตรยั่งยืนที่เป็นมิตรกับสิ่งแวดล้อมและรวมกลุ่มเกษตรกรในการพัฒนาอาชีพที่เข้มแข็ง และการพัฒนาสินค้าเกษตรที่มีศักยภาพและอาหารคุณภาพ สะอาด และปลอดภัย

- ภาคอุตสาหกรรม โดยพัฒนาอุตสาหกรรมศักยภาพ ยกกระดับการพัฒนาอุตสาหกรรมปัจจุบันที่มีศักยภาพสูง และพัฒนาอุตสาหกรรมอนาคตที่มีศักยภาพ โดยการใช้ดิจิทัลและการค้ามาเพิ่มมูลค่าและยกระดับห่วงโซ่มูลค่าในระดับสูงขึ้น

- ภาคบริการ โดยขยายฐานการบริการให้มีความหลากหลาย มีความเป็นเลิศและเป็นมิตรต่อสิ่งแวดล้อม โดยการยกระดับการบริการที่เป็นฐานรายได้เดิม เช่น การท่องเที่ยว และพัฒนาให้ประเทศไทยเป็นศูนย์กลางการให้บริการ สุขภาพ ธุรกิจบริการด้านการเงินและธุรกิจบริการที่มีศักยภาพอื่นๆ เป็นต้น

(๓) การพัฒนาผู้ประกอบการและเศรษฐกิจชุมชน พัฒนาทักษะผู้ประกอบการ ยกกระดับผลิตภาพแรงงานและพัฒนาวิสาหกิจขนาดกลางและขนาดย่อม (SMEs) สู่สากล และพัฒนาวิสาหกิจชุมชนและสถาบันเกษตรกร

(๔) การพัฒนาพื้นที่เศรษฐกิจพิเศษและเมืองพัฒนาเขตเศรษฐกิจพิเศษชายแดน และพัฒนาระบบเมืองศูนย์กลาง ความเจริญ จัดระบบผังเมืองที่มีประสิทธิภาพและมีส่วนร่วม มีการจัดการสิ่งแวดล้อมเมือง และโครงสร้างพื้นฐานทางสังคมและเศรษฐกิจที่สอดคล้องกับศักยภาพ

(๕) การลงทุนพัฒนาโครงสร้างพื้นฐาน ในด้านการขนส่ง ด้านพลังงาน ระบบเทคโนโลยีสารสนเทศและการสื่อสาร และการวิจัยและพัฒนา

(๖) การเชื่อมโยงกับภูมิภาคและเศรษฐกิจโลกสร้างความเป็นหุ้นส่วนการพัฒนา กับนานาชาติ ส่งเสริมความร่วมมือกับนานาชาติในการสร้างความมั่นคงด้านต่างๆ เพิ่มบทบาทของไทยในองค์กรระหว่างประเทศ รวมถึงสร้างองค์ความรู้ด้านการต่างประเทศ

๒.๓.๓ ยุทธศาสตร์การพัฒนาและเสริมสร้างศักยภาพคน เพื่อพัฒนาคนและสังคมไทยให้เป็นรากฐานที่แข็งแกร่งของประเทศมีความพร้อมทางกาย ใจ สติปัญญา มีความเป็นสากล มีทักษะการคิดวิเคราะห์อย่างมีเหตุผล มีระเบียบวินัย เคารพกฎหมาย มีคุณธรรมจริยธรรม รู้คุณค่าความเป็นไทย มีครอบครัวที่มั่นคง กรอบแนวทางที่ต้องให้ความสำคัญ อาทิ

(๑) การพัฒนาศักยภาพคนตลอดช่วงชีวิตให้สนับสนุนการเจริญเติบโตของประเทศ

(๒) การยกระดับคุณภาพการศึกษาและการเรียนรู้ให้มีคุณภาพ เท่าเทียม และทั่วถึง

(๓) การปลูกฝังระเบียบวินัย คุณธรรม จริยธรรมค่านิยมที่พึงประสงค์

(๔) การสร้างเสริมให้คนมีสุขภาพที่ดี

(๕) การสร้างความอยู่ดีมีสุขของครอบครัวไทยเสริมสร้างบทบาทของสถาบันครอบครัวในการบ่มเพาะจิตใจให้เข้มแข็ง

๒.๓.๔ ยุทธศาสตร์ด้านการสร้างโอกาสความเสมอภาคและเท่าเทียมกันทางสังคม เพื่อเร่งกระจายโอกาสการพัฒนาและสร้างความมั่นคงให้ทั่วถึง ลดความเหลื่อมล้ำไปสู่สังคมที่เสมอภาคและเป็นธรรม กรอบแนวทางที่ต้องให้ความสำคัญ อาทิ

- (๑) การสร้างความมั่นคงและการลดความเหลื่อมล้ำทางด้านเศรษฐกิจและสังคม
- (๒) การพัฒนาระบบบริการและระบบบริหารจัดการสุขภาพ
- (๓) การสร้างสภาพแวดล้อมและนวัตกรรมที่เอื้อต่อการดำรงชีวิตในสังคมสูงวัย
- (๔) การสร้างความเข้มแข็งของสถาบันทางสังคมทุนทางวัฒนธรรมและความเข้มแข็งของชุมชน
- (๕) การพัฒนาการสื่อสารมวลชนให้เป็นกลไกในการสนับสนุนการพัฒนา

๒.๓.๕ ยุทธศาสตร์ด้านการสร้างการเติบโตบนคุณภาพชีวิตที่เป็นมิตรต่อสิ่งแวดล้อม เพื่อเร่งอนุรักษ์ฟื้นฟูและสร้างความมั่นคงของฐานทรัพยากรธรรมชาติ และมีความมั่นคงด้านน้ำ รวมทั้งมีความสามารถในการป้องกันผลกระทบและปรับตัวต่อการเปลี่ยนแปลงสภาพภูมิอากาศและภัยพิบัติธรรมชาติ และพัฒนามุ่งสู่การเป็นสังคมสีเขียว กรอบแนวทางที่ต้องให้ความสำคัญ อาทิ

- (๑) การจัดระบบอนุรักษ์ ฟื้นฟูและป้องกันการทำลายทรัพยากรธรรมชาติ
- (๒) การวางระบบบริหารจัดการน้ำให้มีประสิทธิภาพทั้ง ๒๕ ลุ่มน้ำ เน้นการปรับระบบการบริหารจัดการอุทกภัยอย่างบูรณาการ
- (๓) การพัฒนาและใช้พลังงานที่เป็นมิตรกับสิ่งแวดล้อม
- (๔) การพัฒนาเมืองอุตสาหกรรมเชิงนิเวศและเมืองที่เป็นมิตรกับสิ่งแวดล้อม
- (๕) การร่วมลดปัญหาโลกร้อนและปรับตัวให้พร้อมกับการเปลี่ยนแปลงสภาพภูมิอากาศ
- (๖) การใช้เครื่องมือทางเศรษฐศาสตร์และนโยบายการคลังเพื่อสิ่งแวดล้อม

๒.๓.๖ ยุทธศาสตร์ด้านการปรับสมดุลและพัฒนาระบบ การบริหารจัดการภาครัฐ เพื่อให้หน่วยงานภาครัฐมีขนาดที่เหมาะสมกับบทบาทภารกิจ มีสมรรถนะสูง มีประสิทธิภาพและประสิทธิผลกระจายบทบาทภารกิจไปสู่ท้องถิ่นอย่างเหมาะสม มีธรรมาภิบาลกรอบแนวทางที่ต้องให้ความสำคัญ อาทิ

- (๑) การปรับปรุงโครงสร้าง บทบาท ภารกิจของหน่วยงานภาครัฐ ให้มีขนาดที่เหมาะสม
- (๒) การวางระบบบริหารราชการแบบบูรณาการ
- (๓) การพัฒนาระบบบริหารจัดการกำลังคนและพัฒนาบุคลากรภาครัฐ
- (๔) การต่อต้านการทุจริตและประพฤติมิชอบ
- (๕) การปรับปรุงกฎหมายและระเบียบต่างๆให้ทันสมัย เป็นธรรมและเป็นสากล
- (๖) การพัฒนาระบบการให้บริการประชาชนของหน่วยงานภาครัฐ
- (๗) การปรับปรุงการบริหารจัดการรายได้และรายจ่ายของภาครัฐ

๒.๔ กลไกการขับเคลื่อนกระบวนการพัฒนา

ยุทธศาสตร์ชาติจะเป็นแผนแม่บทหลักในการพัฒนาประเทศเพื่อให้ส่วนราชการและหน่วยงานต่างๆ ใช้เป็นแนวทางในการจัดทำแผนยุทธศาสตร์การพัฒนาประเทศในด้านต่างๆ อาทิ แผนพัฒนาเศรษฐกิจและสังคมแห่งชาติ แผนเฉพาะด้านต่างๆ เช่น ด้านความมั่นคง เศรษฐกิจ การศึกษา ศิลปวัฒนธรรม ฯลฯ แผนปฏิบัติการในระดับกระทรวงและในระดับพื้นที่ ให้มีความสอดคล้องกันตามห้วงเวลานอกจากนี้ยุทธศาสตร์ชาติจะใช้เป็นกรอบในการจัดสรรงบประมาณและทรัพยากรอื่นๆ ของประเทศ เพื่อขับเคลื่อนการพัฒนาอย่างมีเอกภาพให้บรรลุเป้าหมาย โดยจะต้องอาศัยการประสานความร่วมมือจากหลายภาคส่วน ภายใต้ระบบประชาธิปไตย คือ ความร่วมมือของภาครัฐภาคเอกชน ภาคประชาชนและประชาสังคม ทั้งนี้ รัฐธรรมนูญแห่งราชอาณาจักรไทยจะได้มีการกำหนดเกี่ยวกับบทบาทของยุทธศาสตร์ชาติและแนวทางในการนำยุทธศาสตร์ชาติไปสู่การปฏิบัติ เพื่อที่ส่วนราชการและหน่วยงานต่างๆ จะสามารถขับเคลื่อนการพัฒนาได้อย่างต่อเนื่องและบูรณาการ

๒.๕ ปัจจัยความสำเร็จของยุทธศาสตร์ชาติ

๒.๕.๑ สารของยุทธศาสตร์ชาติ กำหนดวิสัยทัศน์ระยะยาวที่ชัดเจน มีการกำหนดเป้าหมายและภาพในอนาคตของประเทศที่ชัดเจนและเป็นที่เข้าใจ รับรู้ และยอมรับเป็นเจ้าของร่วมกันสามารถถ่ายทอดเป้าหมายของยุทธศาสตร์ชาติ สู่เป้าหมายเฉพาะด้านต่างๆ ตามระยะเวลาเป็นช่วงๆ ของหน่วยงานปฏิบัติได้ และมีการกำหนดตัวชี้วัดที่สามารถวัดผลสัมฤทธิ์ได้

๒.๕.๒ ระบบและกฎหมาย มีกฎหมายรองรับ มีกลไกเชื่อมโยงกับแผนพัฒนาเศรษฐกิจและสังคมแห่งชาติและแผนในระดับต่างๆ เพื่อให้ส่วนราชการนายุทธศาสตร์ชาติไปปฏิบัติ รวมทั้งกรอบกฎหมายด้านการจัดสรรงบประมาณ ให้สามารถระดมทรัพยากรเพื่อผลักดันขับเคลื่อนการดำเนินการตามยุทธศาสตร์ชาติอย่างมีบูรณาการ และกรอบกฎหมายที่จะกำหนดให้การดำเนินการตามยุทธศาสตร์ชาติมีความต่อเนื่อง รวมทั้งมีระบบการติดตามและประเมินผลอย่างเป็นระบบในทุกระดับ

๒.๕.๓ กลไกสู่การปฏิบัติ มีกลไกที่สอดรับ/สอดคล้องตั้งแต่ระดับการจัดทหายุทธศาสตร์ การนำไปสู่การปฏิบัติ และการติดตามประเมินผล รวมทั้งมีกลไกในการกำกับดูแล บริหารจัดการและการขับเคลื่อนยุทธศาสตร์ชาติสู่การปฏิบัติอย่างมีประสิทธิภาพและหน่วยงานปฏิบัติจะต้องมีความเข้าใจ สามารถกำหนดแผนงานโครงการให้สอดคล้องกับเป้าหมายที่กำหนดไว้ในยุทธศาสตร์ชาติ

๑.๒ แผนพัฒนาเศรษฐกิจและสังคมแห่งชาติ ฉบับที่ ๑๒

เนื่องด้วยในการจัดทำแผนพัฒนาสามปีขององค์การปกครองส่วนท้องถิ่นนั้น จะต้องสอดคล้องกับแผนยุทธศาสตร์พัฒนาขององค์การปกครองส่วนท้องถิ่น โดยแผนยุทธศาสตร์การพัฒนายจะต้องสอดคล้องกับแผนพัฒนาเศรษฐกิจและสังคมแห่งชาติ แต่ทั้งนี้ แผนพัฒนาเศรษฐกิจและสังคมแห่งชาติ ฉบับที่ ๑๑ (พ.ศ. ๒๕๕๕ - ๒๕๕๙) ได้สิ้นสุดลงและการจัดทำแผนพัฒนาเศรษฐกิจและสังคมแห่งชาติ ฉบับที่ ๑๒ อยู่ระหว่างการดำเนินการและยังไม่ประกาศใช้ แต่ได้กำหนดทิศทางของแผนพัฒนาเศรษฐกิจและสังคมแห่งชาติ ฉบับที่ ๑๒ เอาไว้แล้ว

ดังนั้น เพื่อให้การจัดทำแผนพัฒนาสามปี (พ.ศ. ๒๕๖๐ - ๒๕๖๒) ของเทศบาลตำบลบ้านเหลื่อม มีความสอดคล้องกับทิศทางแผนพัฒนาเศรษฐกิจและสังคมแห่งชาติ ฉบับที่ ๑๒ เทศบาล จึงได้นำทิศทางของแผนพัฒนาเศรษฐกิจและสังคมแห่งชาติดังกล่าวมาประกอบในการจัดทำแผนพัฒนาสามปีให้เหมาะสมกับสถานการณ์ของเทศบาล ซึ่งทิศทางของแผนพัฒนาเศรษฐกิจและสังคมแห่งชาติ ฉบับที่ ๑๒ มีรายละเอียดดังนี้

๑. กรอบแนวคิดและหลักการ

ในช่วงของแผนพัฒนาเศรษฐกิจและสังคมแห่งชาติฉบับที่ ๑๒ (พ.ศ. ๒๕๖๐ - ๒๕๖๔) ประเทศไทยจะยังคงประสบภาวะแวดล้อมและบริบทของการเปลี่ยนแปลงต่างๆ ที่อาจก่อให้เกิดความเสี่ยงทั้งจากภายในและภายนอกประเทศ อาทิ กระแสการเปิดเศรษฐกิจเสรี ความท้าทายของเทคโนโลยีใหม่ๆ การเข้าสู่สังคมผู้สูงอายุ การเกิดภัยธรรมชาติที่รุนแรง ประกอบกับสถานการณ์ด้านต่างๆ ทั้งเศรษฐกิจ สังคม ทรัพยากรธรรมชาติและสิ่งแวดล้อมของประเทศในปัจจุบันที่ยังคงประสบปัญหาในหลายด้าน เช่น ปัญหาผลิตภาพการผลิตความสามารถในการแข่งขัน คุณภาพการศึกษา ความเหลื่อมล้ำทางสังคม เป็นต้น ทำให้การพัฒนาในช่วงแผนพัฒนาฯ ฉบับที่ ๑๒ จึงจำเป็นต้องยึดกรอบแนวคิดและหลักการในการวางแผนที่สำคัญ ดังนี้

- (๑) การน้อมนำและประยุกต์ใช้หลักปรัชญาของเศรษฐกิจพอเพียง
- (๒) คนเป็นศูนย์กลางของการพัฒนาอย่างมีส่วนร่วม
- (๓) การสนับสนุนและส่งเสริมแนวคิดการปฏิรูปประเทศ และ
- (๔) การพัฒนาสู่ความมั่นคง มั่งคั่ง ยั่งยืน สังคมอยู่ร่วมกันอย่างมีความสุข

๒. สถานะของประเทศ

๒.๑ ด้านเศรษฐกิจ

๒.๑.๑ ๓ ปีแรกของแผนพัฒนาฯ ฉบับที่ ๑๑ เริ่มแสดงให้เห็นถึงข้อจำกัดในการขยายตัวทางเศรษฐกิจ แม้ว่าเศรษฐกิจของไทยในระยะที่ผ่านมา (ยกเว้นช่วงวิกฤตการณ์ทางเศรษฐกิจ ปี ๒๕๔๐-๒๕๔๑) จะขยายตัวได้ดีเฉลี่ยประมาณร้อยละ ๕ ต่อปี จนทำให้รายได้ประชาชาติต่อหัว (GNP Per Capita) ในปี ๒๕๕๗ มาอยู่ที่ประมาณ ๑๙๖,๒๔๐ บาท หรือประมาณ ๖,๐๔๑ ดอลลาร์ สหรัฐ. ต่อคนต่อปี ซึ่งทำให้ประเทศไทยได้ขยับฐานะขึ้นมาเป็นประเทศรายได้ปานกลางชั้นสูง (Upper Middle Income Country) แต่ในระยะ ๘ ปีที่ผ่านมาการขยายตัวทางเศรษฐกิจชะลอตัวลงและมีความผันผวน โดยขยายตัวเฉลี่ยเพียงร้อยละ ๓.๒ ชะลอจากร้อยละ ๕.๗ ในช่วงแผนพัฒนาฯ ฉบับที่ ๙ ซึ่งต่ำกว่าศักยภาพของระบบเศรษฐกิจและต่ำกว่าระดับที่จะทำให้ประเทศไทยหลุดจากกับดักประเทศรายได้ปานกลางในระยะเวลายันครุ โดยสาเหตุที่สำคัญประการหนึ่งมาจากการชะลอตัวของการลงทุนโดยรวมอย่างต่อเนื่อง ดังจะเห็นได้จาก สัดส่วนการลงทุนรวมต่อผลิตภัณฑ์มวลรวมในประเทศ (Gross Domestic Product : GDP) ลดจากร้อยละ ๔๑.๓ ในช่วงปี ๒๕๓๔ - ๒๕๓๙ เป็นร้อยละ ๒๕.๕ ในช่วงปี ๒๕๔๓ - ๒๕๕๗ นอกจากนี้ เมื่อเทียบกับประเทศอื่นๆ ในภูมิภาค จะพบว่าอัตราการขยายตัวของการลงทุนของไทยโดยเฉลี่ยในช่วงปี ๒๕๔๓ - ๒๕๕๗ อยู่ที่ประมาณร้อยละ ๔.๙ ต่ำกว่าสิงคโปร์และมาเลเซียซึ่งมีระดับการพัฒนาที่สูงกว่าไทย

๒.๒.๒ การปรับโครงสร้างการผลิตสู่ประเทศรายได้ปานกลางชั้นสูง แต่ความสามารถในการแข่งขันเริ่มลดลง โครงสร้างการผลิตของไทยได้เปลี่ยนผ่านจากภาคเกษตรไปสู่ภาคอุตสาหกรรมและบริการมากขึ้น (สัดส่วนของภาคเกษตร อุตสาหกรรม และบริการในปี ๒๕๕๓ ที่ระดับร้อยละ ๙.๙ ๒๕.๔ และ ๖๔.๗ เป็นร้อยละ ๗.๒ ๒๘.๕ และ ๖๔.๓ ในปี ๒๕๕๗ ตามลำดับ) โดยภาคอุตสาหกรรมได้มีการสั่งสมองค์ความรู้และเทคโนโลยีอย่างต่อเนื่อง ทำให้มีการพัฒนาจากอุตสาหกรรมขั้นปฐมภายใต้การบริหารจัดการของเงินทุนต่างชาติมาเป็นอุตสาหกรรมพื้นฐาน (Supporting Industry) และอุตสาหกรรมที่มีเทคโนโลยีสูงขึ้นภายใต้เครือข่ายของบริษัทแม่ในต่างชาติและของนักลงทุนไทยที่มีสัดส่วนสูงขึ้น จนประเทศไทยกลายเป็นประเทศรายได้ปานกลางชั้นสูง ขณะเดียวกันก็มีการเคลื่อนย้ายแรงงานจากภาคเกษตรไปยังภาคอุตสาหกรรมและบริการที่มีประสิทธิภาพการผลิตสูงกว่า ทำให้ผลิตภาพแรงงานในระยะที่ผ่านมาเพิ่มในระดับที่น่าพอใจแต่การชะลอตัวของกำลังแรงงานและการเพิ่มผลิตภาพการผลิตของกำลังแรงงานเป็นไปอย่างล่าช้า ประกอบกับผลิตภาพการผลิตของปัจจัยการผลิตรวม (Total Factor Productivity : TFP) ที่ลดลงทำให้ความสามารถในการแข่งขันระหว่างประเทศในระยะหลังลดลงซึ่งสะท้อนมาที่ปริมาณการส่งออกรวมขยายตัวช้าลงจากร้อยละ ๙.๗ ต่อปีในช่วงแผนพัฒนาฯ ฉบับที่ ๙ (พ.ศ. ๒๕๔๕-๒๕๔๙) เป็นเฉลี่ยร้อยละ ๑.๑ ในช่วง ๓ ปีของแผนพัฒนาฯ ฉบับที่ ๑๑ (พ.ศ. ๒๕๕๕-๒๕๕๗)

๒.๑.๓ ผลิตภาพการผลิตของปัจจัยการผลิตรวม (TFP) ยังคงอยู่ในระดับต่ำทำให้ขาดพลังในการขับเคลื่อนการขยายตัวทางเศรษฐกิจให้หลุดพ้นจากการเป็นประเทศรายได้ปานกลาง ซึ่งต้องอาศัยการผลิตที่มีเทคโนโลยีและนวัตกรรมการผลิตที่เป็นของตนเองมากขึ้น แม้ว่าการขยายตัวของผลิตภาพการผลิตรวมในช่วงก่อนแผนพัฒนาฯ ฉบับที่ ๑๐ จะอยู่ในระดับที่น่าพอใจก็ตาม แต่มีแนวโน้มลดลงในระยะ ๘ ปีที่ผ่านมา และยังคงมีความล่าช้าเมื่อเทียบกับประเทศที่เริ่มพัฒนาประเทศในช่วงเวลาเดียวกันและสามารถยกระดับการพัฒนาประเทศเข้าสู่การเป็นประเทศรายได้สูงในช่วงก่อนหน้านี้ ทั้งนี้การขยายตัวของผลิตภาพการผลิตรวม ลดจากร้อยละ ๓.๓๒ ในช่วงแผนพัฒนาฯ ฉบับที่ ๙ เป็นร้อยละ ๒.๐๕ ในช่วงครึ่งแรกของแผนพัฒนาฯ ฉบับที่ ๑๑ ทำให้ประเทศไทยจำเป็นต้องให้ความสำคัญกับการพัฒนาเทคโนโลยีและนวัตกรรมการผลิตเพิ่มการลงทุนเพื่อเพิ่มประสิทธิภาพของระบบเศรษฐกิจ และเพิ่มแรงขับเคลื่อนจากผลิตภาพการผลิตของปัจจัยแรงงาน

๒.๑.๔ การลดลงของความแข็งแกร่งด้านเสถียรภาพทางเศรษฐกิจจะเป็นอุปสรรคต่อการแก้ไขปัญหาเชิงโครงสร้าง การรองรับเงื่อนไขในระบบเศรษฐกิจโลก และการดำเนินนโยบายและการบริหารจัดการเศรษฐกิจ

ในอนาคต แม้ว่าเศรษฐกิจไทยจะประสบปัญหาเสถียรภาพทางเศรษฐกิจรุนแรงถึงสองครั้งในปี ๒๕๒๔ และ ๒๕๔๐ แต่การให้ความสำคัญกับการรักษาวินัยทางการเงินและการคลังทำให้เสถียรภาพของเศรษฐกิจไทยอยู่ในเกณฑ์ที่แข็งแกร่ง โดยเฉพาะเมื่อเทียบกับประเทศที่มีระดับการพัฒนาในระดับใกล้เคียงกันอย่างไรก็ตาม เสถียรภาพทางเศรษฐกิจซึ่งเป็นจุดแข็งของเศรษฐกิจไทยและเอื้ออำนวยต่อการขยายตัวทางเศรษฐกิจมาอย่างต่อเนื่องเริ่มมีสัญญาณที่จะเป็นข้อจำกัดต่อการขยายตัวทางเศรษฐกิจในระยะยาวมากขึ้น โดยเฉพาะหนี้สาธารณะซึ่งเพิ่มขึ้นจากเฉลี่ยร้อยละ ๓๗.๙ ในช่วงแผนพัฒนาฯ ฉบับที่ ๑๐ เป็นร้อยละ ๔๒.๒ ในช่วง ๓ ปีแรกของแผนพัฒนาฯ ฉบับที่ ๑๑ ซึ่งให้เห็นว่าแม้จะอยู่ภายใต้กรอบวินัยทางการเงินการคลังแต่มีแนวโน้มเพิ่มขึ้นจากผลของการดำเนินมาตรการกระตุ้นเศรษฐกิจระยะสั้นในระยะที่ผ่านมาและจะเป็นข้อจำกัดต่อการใช้มาตรการทางการเงินการคลังในการกระตุ้นเศรษฐกิจและการพัฒนาศักยภาพการขยายตัวทางเศรษฐกิจในระยะต่อไป

๒.๑.๕ อันดับความสามารถในการแข่งขันโดยรวมยังปรับตัวดีขึ้นไม่มากนัก เนื่องจากต่างประเทศมีพลังการแข่งขันเคลื่อนมากกว่าไทย และประเทศไทยอยู่ในสถานการณ์การแข่งขันที่อยู่ตรงกลางระหว่างประเทศที่มีความได้เปรียบด้านต้นทุนแรงงานและการผลิต และประเทศที่มีความก้าวหน้าและความสามารถในการแข่งขันทางนวัตกรรมและความคิดสร้างสรรค์ โดยในปี พ.ศ. ๒๕๕๗ WEF (World Economic Forum) ได้จัดอันดับความสามารถในการแข่งขันของประเทศไทยเป็นอันดับที่ ๓๑ จาก ๑๔๔ ประเทศ และในปี พ.ศ. ๒๕๕๗ IMD (International Institute for Management Development) ได้จัดอันดับไว้ที่ ๓๐ จาก ๖๑ ประเทศชั้นนำ ในขณะที่ผลการวิจัยประเทศที่มีความสะดวกในการเข้าไปประกอบธุรกิจประจำปี ๒๕๕๘ หรือ Ease of Doing Business ๒๐๑๕ ซึ่งดำเนินการโดยธนาคารโลกนั้นประเทศไทยได้รับการจัดให้อยู่ในอันดับที่ ๒๖ จาก ๑๘๙ ประเทศทั่วโลก

๒.๑.๖ สถานการณ์การพัฒนาวิทยาศาสตร์ เทคโนโลยี วิจัย และนวัตกรรมของประเทศได้รับการยกระดับดีขึ้น จากการผนึกกำลังของหน่วยงานด้านวิทยาศาสตร์ เทคโนโลยี วิจัย และนวัตกรรม และเชื่อมโยงให้เกิดความมั่นใจของภาคธุรกิจเอกชน แต่ยังคงอยู่ในระดับต่ำเมื่อเปรียบเทียบกับกลุ่มประเทศที่มีรายได้สูง โดยในปี ๒๕๕๗ อันดับความพร้อมด้านโครงสร้างพื้นฐานทางวิทยาศาสตร์อยู่ที่ ๔๗ และด้านเทคโนโลยีที่ ๔๔ จาก ๖๑ ประเทศที่จัดอันดับโดย IMD ลดลงเมื่อเทียบกับอันดับที่ ๓๗ และ ๔๓ ตามลำดับในปี ๒๕๕๑ และตลอดช่วงระยะเวลา ๑๔ ปีที่ผ่านมา (๒๕๔๓-๒๕๕๖) ค่าเฉลี่ยการลงทุนด้านการวิจัยและพัฒนาต่อ GDP ยังคงอยู่ในระดับร้อยละ ๐.๑๗ ต่อ GDP โดยในปี ๒๕๕๖ (ข้อมูลล่าสุด) ประเทศไทยมีการลงทุนด้านการวิจัยและพัฒนาเพิ่มขึ้นเป็นร้อยละ ๐.๔๘ ต่อ GDP โดยเป็นการลงทุนวิจัยและพัฒนาจากภาครัฐประมาณร้อยละ ๕๓ และจากภาคเอกชนประมาณร้อยละ ๔๗ ขณะที่ประเทศที่พัฒนาแล้ว เช่น เกาหลีใต้ ญี่ปุ่น สหรัฐอเมริกา ออสเตรเลีย มีค่าใช้จ่ายเพื่อการวิจัยและพัฒนาอยู่ที่ร้อยละ ๔.๐๓, ๓.๓๕, ๒.๗๙, และ ๒.๒๗ ต่อ GDP ในปี ๒๕๕๕ ตามลำดับ

ขณะเดียวกันบุคลากรด้านการศึกษาวิจัยและพัฒนาของประเทศยังมีจำนวนไม่เพียงพอต่อการส่งเสริมการพัฒนาวิทยาศาสตร์ เทคโนโลยี วิจัย และนวัตกรรมในระดับก้าวหน้า โดยในปี ๒๕๕๖ บุคลากรด้านการศึกษาวิจัยและพัฒนา มีจำนวน ๑๑ คนต่อประชากร ๑๐,๐๐๐ คน ซึ่งเมื่อเปรียบเทียบกับประเทศพัฒนาแล้ว ส่วนใหญ่จะอยู่ที่ระดับ ๒๐-๓๐ คนต่อประชากร ๑๐,๐๐๐ คน

๒.๑.๗ สถานการณ์ด้านโครงสร้างพื้นฐานยังคงมีปัญหาในหลายๆ ด้าน ประกอบด้วยรูปแบบการขนส่งยังไม่สามารถปรับเปลี่ยนจากทางถนนเป็นทางน้ำและทางรางได้ตามเป้าหมายและยังขาดการพัฒนาคุณภาพการให้บริการ การบริหารจัดการกิจการประปายังขาดเอกภาพ การให้บริการน้ำประปายังกระจุกในเขตนครหลวงและเขตเมืองหลักในภูมิภาค และมีแหล่งน้ำดิบไม่เพียงพอ การให้บริการ ICT ยังไม่ทั่วถึงกระจุกตัวอยู่ในเมือง และมีราคาค่อนข้างสูง ประสิทธิภาพการใช้พลังงานของประเทศมีแนวโน้มลดลงเล็กน้อยและยังคงเผชิญกับความเสี่ยงด้านความมั่นคงทั้งในระยะสั้นและระยะยาว นอกจากนี้ การส่งเสริมการวิจัยและพัฒนาเทคโนโลยีและการ

พัฒนานวัตกรรมด้านพลังงานและ ICT อยู่ในระดับต่ำและมีข้อจำกัด ยังไม่สามารถพัฒนาต่อยอดในเชิงพาณิชย์ได้ อย่างเป็นรูปธรรมนอกจากนี้ ด้านบุคลากรและการบริหารจัดการ รวมทั้งกฎหมายที่เกี่ยวข้องกับการบริหารจัดการ ด้านโครงสร้างพื้นฐานยังขาดประสิทธิภาพ โดยเฉพาะการคุ้มครองทรัพย์สินทางปัญญา การทำธุรกรรม อิเล็กทรอนิกส์ การรักษาความปลอดภัย และข้อจำกัดต่อการทำธุรกิจใหม่และการประกอบกิจการในต่างประเทศ ตลอดจนบุคลากรด้านโลจิสติกส์ยังขาดความรู้และทักษะเฉพาะด้านที่ตรงต่อความต้องการของอุตสาหกรรม เช่น ความรู้ด้านภาษา ความรู้ด้านเทคโนโลยี และความรู้ในการดำเนินธุรกิจต่างประเทศ เป็นต้น

๒.๒ ด้านสังคม

๒.๒.๑ โครงสร้างประชากรเปลี่ยนแปลงเข้าสู่การเป็นสังคมสูงวัย แต่ยังคงมีปัญหาทั้งในเชิงปริมาณและคุณภาพของประชากรในทุกช่วงวัย เนื่องจากปัจจัยหลักๆ ได้แก่

(๑) ประชากรวัยเด็กของไทยมีจำนวนลดลงอย่างรวดเร็ว มีพัฒนาการไม่สมวัยและการตั้งครภ์ในกลุ่มวัยรุ่นที่มีแนวโน้มเพิ่มขึ้น อัตราการเจริญพันธุ์รวมลดลงจาก ๖.๓ คน ในช่วงปี ๒๕๐๗-๒๕๐๘ เป็น ๑.๖๒ คน ในช่วงปี ๒๕๔๘-๒๕๕๘ และคาดว่าในปี ๒๕๘๓ จะลดลงเหลือเพียง ๑.๓ คน

(๒) กำลังแรงงานมีแนวโน้มลดลง และแรงงานกว่าร้อยละ ๓๐ เป็นประชากรกลุ่มเจนเอเรชั่น Y (Gen Y)* ขณะที่ผลิตภาพแรงงานยังเพิ่มขึ้นช้า ซึ่งจะเป็ข้อจำกัดต่อการพัฒนาในระยะต่อไป กำลังแรงงานของไทยมีจำนวน ๓๘.๙ ล้านคนในช่วงปี ๒๕๕๕-๒๕๕๗ และเริ่มลดลงร้อยละ ๐.๑ ในปี ๒๕๕๖ และร้อยละ ๐.๒ ในปี ๒๕๕๗ ขณะที่ผลิตภาพแรงงานเฉลี่ยเพิ่มขึ้นร้อยละ ๒.๒ ต่อปีในช่วง ๑๐ ปีที่ผ่านมา (ปี ๒๕๔๘-๒๕๕๗) แต่ยังคงต่ำกว่าประเทศเพื่อนบ้าน เช่น มาเลเซีย ๑ เท่าตัว และสิงคโปร์ ๕ เท่าตัว และกำลังแรงงานกว่าร้อยละ ๖๕.๑ มีการศึกษาระดับมัธยมต้นและต่ำกว่า นอกจากนี้ กำลังแรงงานกลุ่มเจนเอเรชั่นวาย ซึ่งมีจำนวนร้อยละ ๒๗ ของประชากรในปี ๒๕๕๓ มีลักษณะความเป็นปัจเจกสูง ไม่ให้ความสำคัญกับการมีครอบครัว ส่งผลต่อรูปแบบการประกอบอาชีพและอัตราการเจริญพันธุ์รวมของประเทศในอนาคต

(๓) กลุ่มผู้สูงอายุวัยกลางและวัยปลายมีแนวโน้มเพิ่มสูงขึ้น สะท้อนถึงภาระค่าใช้จ่ายด้านสุขภาพที่เพิ่มมากขึ้น ขณะที่ผู้สูงอายุจำนวนมากยังมีรายได้ไม่เพียงพอในการยังชีพ ผู้สูงอายุมีแนวโน้มเพิ่มขึ้นจาก ๑๐.๓ ล้านคน (ร้อยละ ๑๖.๒) ในปี ๒๕๕๘ เป็น ๒๐.๕ ล้านคน (ร้อยละ ๓๒.๑) ในปี ๒๕๘๓ การเพิ่มขึ้นของผู้สูงอายุวัยกลางและวัยปลายจะส่งผลต่อภาระค่าใช้จ่ายในการดูแลที่เพิ่มสูงขึ้น แม้ผู้สูงอายุมีส่วนร่วมในกำลังแรงงานเพิ่มขึ้น แต่มีรายได้ไม่เพียงพอกับค่าใช้จ่าย เนื่องจากมีการออมน้อย และแหล่งรายได้หลักร้อยละ ๗๘.๕ ของรายได้ทั้งหมดมาจากการเก็หนุนของบุตร

๒.๒.๒ ครั้วเรือนไทยโดยเฉลี่ยมีขนาดลดลงและรูปแบบของครอบครัวเปลี่ยนแปลงมีหลากหลายรูปแบบมากขึ้น อัตราการเจริญพันธุ์ที่ลดลงส่งผลให้ขนาดครั้วเรือนโดยเฉลี่ยลดลงจาก ๓.๖ คน ในปี ๒๕๔๓ เหลือ ๓ คน ในปี ๒๕๕๖ โดยครั้วเรือนเดี่ยว ครั้วเรือน ๑ รุ่น และครั้วเรือนแหว่งกลางมีการขยายตัวมากที่สุดในช่วงปี ๒๕๔๓-๒๕๕๖ ส่งผลให้ความสัมพันธ์ทางสังคมและครอบครัวเปลี่ยนแปลงไปทำให้ครอบครัวเสี่ยงต่อการล่มสลาย

๒.๒.๓ คนไทยยังมีปัญหาเชิงคุณภาพทั้งด้านสุขภาพ การเรียนรู้ และคุณธรรมจริยธรรม โดยคนไทยมีอายุคาดเฉลี่ยสูงขึ้น อายุคาดเฉลี่ยเมื่อแรกเกิดของคนไทย ปี ๒๕๕๗ เพศชาย ๗๑.๓ ปี เพศหญิง ๗๘.๒ ปี แต่เสียชีวิตก่อนวัยอันควรจากโรคและการบาดเจ็บ เนื่องจากโรคไม่ติดต่อและอุบัติเหตุ อย่างไรก็ตาม คนไทยได้รับโอกาสทางการศึกษาสูงขึ้น จำนวนปีการศึกษาเฉลี่ยของประชากรวัยแรงงานอายุ ๑๕.๕๕ ปี เพิ่มขึ้นอย่างต่อเนื่อง โดยช่วงปี ๒๕๕๑-๒๕๕๖ มีการศึกษาเฉลี่ย ๘.๙ ปี ขณะที่คุณภาพการศึกษาอยู่ในระดับต่ำ สะท้อนได้จากคะแนนผลสัมฤทธิ์ทางการเรียนของนักเรียนชั้นพื้นฐาน (O-NET) ในปี ๒๕๕๖ มีค่าเฉลี่ยต่ำกว่าร้อยละ ๕๐ นอกจากนี้ คนไทยส่วนใหญ่มีปัญหาด้านคุณธรรมจริยธรรม โดยผลการวิจัยและการสำรวจต่างๆ พบว่าปัญหาสำคัญที่สุด คือ ความซื่อสัตย์สุจริต และการทุจริตคอร์รัปชัน โดยเห็นว่าต้องส่งเสริมคุณธรรมจริยธรรมในสังคมไทยเร่งด่วน

๒.๒.๔ สถานการณ์ความยากจนมีแนวโน้มลดลง แต่ยังคงมีความเหลื่อมล้ำของการกระจายรายได้ สัดส่วนคนจนลดลงอย่างต่อเนื่องจากร้อยละ ๔๒ ในปี ๒๕๔๓ เหลือร้อยละ ๑๐.๙ ในปี ๒๕๕๖ แต่ความยากจนยังกระจุกตัวหนาแน่นในภาคตะวันออกเฉียงเหนือและภาคเหนือ ขณะที่ความเหลื่อมล้ำด้านรายได้มีแนวโน้มดีขึ้นเล็กน้อย ค่าสัมประสิทธิ์ความไม่เสมอภาค (Gini Coefficient) ด้านรายได้ลดลงจาก ๐.๔๘๔ ในปี ๒๕๕๔ เหลือ ๐.๔๖๕ ในปี ๒๕๕๖ อย่างไรก็ตามความแตกต่างของรายได้ระหว่างกลุ่มคนรวยที่สุดกับกลุ่มคนจนที่สุดแตกต่างกันถึง ๓๔.๙ เท่า ในปี ๒๕๕๖ โดยกลุ่มคนรวยที่สุดร้อยละ ๑๐ ถือครองรายได้สูงถึงร้อยละ ๓๖.๘ ของรายได้ทั้งหมด ขณะที่กลุ่มคนจนที่สุดร้อยละ ๑๐ ถือครองรายได้เพียงร้อยละ ๑.๑ สาเหตุพื้นฐานที่สำคัญจากโครงสร้างเศรษฐกิจที่ไม่สมดุล ส่งผลให้การกระจายประโยชน์ของการพัฒนาไปยังกลุ่มคนต่างๆ ในสังคมไม่ทั่วถึง* ประชากรที่เกิดช่วงปี ๒๕๕๕-๒๕๕๖

๒.๒.๕ ความเหลื่อมล้ำระหว่างกลุ่มคนยังคงเป็นปัญหาสำคัญของสังคมไทย อันเนื่องมาจาก

(๑) ความเหลื่อมล้ำด้านสินทรัพย์ทั้งด้านการเงินและการถือครองที่ดินยังคงกระจุกตัวอยู่ในกลุ่มคนเพียงส่วนน้อย โดยเฉพาะอย่างยิ่งการถือครองที่ดินโดยกลุ่มผู้ถือครองที่ดินร้อยละ ๒๐ มีการถือครองที่ดินมากที่สุด มีสัดส่วนการถือครองที่ดินสูงกว่ากลุ่มผู้ถือครองที่ดินร้อยละ ๒๐ ที่มีการถือครองที่ดินน้อยที่สุด ๓๒๕.๗ เท่า เนื่องจากปัญหากรรมสิทธิ์ที่ดิน และการขาดประสิทธิภาพในการบริหารจัดการที่ดินว่างเปล่าของภาครัฐ

(๒) เด็กยากจนยังไม่ถึงการศึกษาขั้นพื้นฐาน ขณะที่โอกาสในการเข้าถึงการศึกษาในระดับปริญญาตรียังมีความแตกต่างกันตามฐานะของกลุ่มประชากร ระหว่างเขตเมือง-ชนบทและระหว่างภูมิภาค มีปัจจัยหลักมาจากปัญหาเรื่องค่าครองชีพและการเดินทางไปศึกษา โดยกลุ่มประชากรร้อยละ ๑๐ ที่มีฐานะความเป็นอยู่ดีที่สุด มีโอกาสเข้าถึงการศึกษาระดับปริญญาตรีมากกว่ากลุ่มประชากรร้อยละ ๑๐ ที่มีฐานะความเป็นอยู่ด้อยที่สุดประมาณ ๑๙.๑ เท่า นักศึกษาในเขตเมืองมีโอกาสสูงกว่านักศึกษาในเขตชนบทประมาณ ๒.๒ เท่า

(๓) คุณภาพการให้บริการสาธารณสุขยังคงมีความเหลื่อมล้ำกันระหว่างภูมิภาค โดยเฉพาะการกระจายทรัพยากรทางการแพทย์และสาธารณสุข อาทิ จากการสำรวจทรัพยากรสาธารณสุขในปี ๒๕๕๖ พบว่า อัตราส่วนแพทย์ต่อประชากรระหว่างกรุงเทพฯ และภาคตะวันออกเฉียงเหนือต่างกันถึง ๓.๖ เท่า

(๔) ความเหลื่อมล้ำการเข้าถึงการคุ้มครองทางสังคมของแรงงาน แรงงานอิสระเข้าถึงการคุ้มครองมากขึ้น จากการเข้าถึงการประกันตนตามมาตรา ๕๐ ที่เพิ่มขึ้นจาก ๑.๒๙ ล้านคน ในปี ๒๕๕๕ เป็น ๒.๔๗๑ ล้านคน ในปี ๒๕๕๗ ทำให้แรงงานในระบบมีสัดส่วนเพิ่มขึ้นเป็นร้อยละ ๔๒.๔ ในปี ๒๕๕๗ อย่างไรก็ตาม แรงงานในระบบได้รับค่าจ้างเฉลี่ยสูงกว่าแรงงานนอกระบบประมาณ ๒.๑ เท่า ในปี ๒๕๕๖

(๕) ความเหลื่อมล้ำด้านกระบวนการยุติธรรม เนื่องจากประชาชนไม่เข้าใจกฎหมาย เข้าไม่ถึงกระบวนการยุติธรรม และหน่วยงานในกระบวนการยุติธรรมขาดการบูรณาการในการทำงาน นอกจากนี้ ผู้มีรายได้น้อยมักไม่ได้รับความเป็นธรรม ไม่สามารถต่อสู้คดีจากการที่ไม่สามารถรับภาระค่าใช้จ่ายในกระบวนการยุติธรรมและต้องใช้เวลายาวนาน

๒.๒.๖ คนไทยมีความมั่นคงทางสังคมมากขึ้น จากการที่คนไทยกว่าร้อยละ ๙๙.๙ ได้รับความคุ้มครองทางด้านสุขภาพ โดยอยู่ภายใต้ระบบประกันสุขภาพถ้วนหน้าร้อยละ ๗๓.๘ ระบบประกันสังคมร้อยละ ๑๖.๗ และระบบสวัสดิการรักษายาบาลข้าราชการ/รัฐวิสาหกิจร้อยละ ๗.๑ ขณะที่ กลุ่มผู้ด้อยโอกาสมีหลักประกันทางรายได้มั่นคงขึ้นและมีความครอบคลุมมากขึ้น โดยในปี ๒๕๕๘ ผู้สูงอายุได้รับการสงเคราะห์เบี้ยยังชีพเพิ่มขึ้นเป็นแบบขั้นบันไดตามช่วงอายุ ๘.๓ ล้านคน จากผู้สูงอายุทั่วประเทศ ๑๐.๔ ล้านคน ส่วนผู้พิการได้รับเบี้ยยังชีพเพิ่มขึ้นเป็น ๘๐๐ บาท ครอบคลุมผู้พิการร้อยละ ๘๙.๕ และรัฐให้เงินอุดหนุนแก่เด็กด้อยโอกาสที่อยู่ในครอบครัวยากจนให้ได้รับการเลี้ยงดูที่มีคุณภาพภายใต้โครงการอุดหนุนเพื่อการเลี้ยงดูเด็กแรกเกิดอย่างไรก็ตาม สวัสดิการด้านที่อยู่

อาศัยยังไม่ครอบคลุมกลุ่มผู้มีรายได้น้อยและผู้ยากไร้ แม้ว่ารัฐจัดสวัสดิการด้านที่อยู่อาศัยภายใต้โครงการต่างๆ แต่ปัจจุบันกลุ่มผู้มีรายได้น้อยและรายได้ปานกลางยังไม่มีกรรมสิทธิ์ในที่อยู่อาศัยถึง ๔.๕๔๔,๙๒๖ ครัวเรือน อย่างไรก็ตาม รัฐเริ่มให้ความสำคัญกับการพัฒนาที่อยู่อาศัยแก่ผู้สูงอายุโดยเฉพาะผู้ที่มีรายได้น้อยและผู้ยากไร้

๒.๒.๗ วัฒนธรรมอันดีงามของไทยเริ่มเสื่อมถอยและสังคมไทยมีแนวโน้มเป็นสังคมพหุวัฒนธรรมมากขึ้น อาทิ การให้คุณค่ากับความสนุกสนาน และความสะดักสะบาย ละเลยเรื่องวินัย มีความเห็นแก่ตัว ไม่รู้จักเสียสละ ไม่เอื้อเฟื้อเผื่อแผ่ และขาดความรับผิดชอบ นอกจากนี้ยังมีแนวโน้มการเป็นสังคมพหุวัฒนธรรม โดยเฉพาะการเข้ามาของแรงงานต่างชาติที่ก่อให้เกิดการนำเอาวัฒนธรรมต้นทางผสมผสานกับวัฒนธรรมท้องถิ่น

๒.๒.๘ ความเข้มแข็งของชุมชนมีแนวโน้มที่ดีขึ้น ชุมชนสามารถแก้ปัญหาและสนองตอบความต้องการของชุมชนด้วยตนเองได้ดีขึ้น โดยมีกระบวนการจัดทำแผนชุมชนที่ครอบคลุมทุกพื้นที่ และบูรณาการเป็นแผนตำบล เพื่อเชื่อมโยงกับแผนขององค์กรปกครองส่วนท้องถิ่น แผนพัฒนาอำเภอ และแผนพัฒนาจังหวัดเพื่อให้ได้รับการสนับสนุนทั้งในด้านองค์ความรู้ และงบประมาณในกิจกรรมที่เกินความสามารถของชุมชน มีการรวมกลุ่มทำกิจกรรมทั้งด้านเศรษฐกิจ สังคม สิ่งแวดล้อมและเชื่อมโยงเป็นเครือข่ายเพิ่มขึ้นจาก ๑๔๒,๖๓๒ แห่งในปี ๒๕๕๕ เป็น ๑๕๒,๓๗๗ แห่ง ในปี ๒๕๕๖ ส่วนใหญ่เป็นกลุ่มธุรกิจชุมชนและอาชีพ ร้อยละ ๓๒.๕๑ ขององค์กรทั้งหมด และองค์กรการเงิน ร้อยละ ๒๖.๗๗

๒.๒.๙ ความไม่ยอมรับในความคิดเห็นที่แตกต่างกันส่งผลให้เกิดความขัดแย้งในสังคม ในช่วงระยะเวลากว่า ๑๐ ปีที่ผ่านมา ความขัดแย้งในเชิงความคิดเห็นทางการเมืองของกลุ่มต่างๆ ที่มีความรุนแรงมากขึ้น นำไปสู่ความสูญเสียต่อชีวิต ทรัพย์สิน และส่งผลกระทบต่อสภาพจิตใจของประชาชนทั้งทางตรงและทางอ้อม

๒.๓ ด้านทรัพยากรธรรมชาติและสิ่งแวดล้อม

๒.๓.๑ ทรัพยากรธรรมชาติส่วนใหญ่ถูกนำไปใช้ในการพัฒนาจำนวนมาก ก่อให้เกิดความเสื่อมโทรมอย่างต่อเนื่องและเกิดปัญหาความขัดแย้งในการใช้ประโยชน์ทรัพยากรธรรมชาติมากขึ้น

(๑) **พื้นที่ป่าไม้ลดลง** เนื่องจากจำนวนประชากรที่เพิ่มมากขึ้น ทำให้ความต้องการใช้ที่ดินเพื่อการผลิตทางการเกษตร การอยู่อาศัย และการพัฒนาโครงสร้างพื้นฐานเพิ่มมากขึ้นตามไปด้วย พื้นที่ป่าไม้จึงถูกบุกรุกทำลายมากขึ้น โดยพื้นที่ป่าไม้ลดลงจาก ๑๗๑.๐๒ ล้านไร่ หรือร้อยละ ๕๓.๓๓ ของพื้นที่ทั้งหมดของประเทศในปี ๒๕๐๔ เป็น ๑๐๒ ล้านไร่ หรือคิดเป็นร้อยละ ๓๑.๖ ในปี ๒๕๕๖

(๒) **ทรัพยากรดินเสื่อมโทรม ทำให้ความหลากหลายทางชีวภาพถูกคุกคามทรัพยากรดินและที่ดินมีปัญหาความเสื่อมโทรมของดินจากการใช้ประโยชน์ที่ไม่ถูกต้องตามหลักวิชาการ ดินเกษตรกรรมเสื่อมคุณภาพ การชะล้างพังทลายของดิน นอกจากนี้ ยังมีปัญหาพื้นที่สูงชันหรือพื้นที่ภูเขา ซึ่งมีข้อจำกัดในการนำไปใช้ประโยชน์ การใช้ทรัพยากรที่ดินของประเทศยังไม่มีประสิทธิภาพและขาดการบูรณาการของหน่วยงานที่เกี่ยวข้อง การบริหารจัดการที่ดินมีปัญหาความไม่เป็นธรรมและการกระจายสิทธิการถือครองที่ดิน ความหลากหลายทางชีวภาพกำลังตกอยู่ภายใต้ภาวะถูกคุกคาม โดยมีสาเหตุมาจากการสูญเสียระบบนิเวศป่าไม้อย่างต่อเนื่องเป็นเวลานาน**

(๓) **ป่าชายเลนและระบบนิเวศชายฝั่งถูกทำลาย** และมีการเปลี่ยนสภาพไปใช้ประโยชน์อื่นๆ จำนวนมาก เช่น การเพาะเลี้ยงชายฝั่ง โดยเฉพาะการทำนากุ้ง การขยายตัวของเมืองและอุตสาหกรรม ทำให้พื้นที่ป่าชายเลนลดลงจากปี ๒๕๐๔ ที่มีพื้นที่ป่าชายเลนกว่า ๒.๓ ล้านไร่ เหลือเพียง ๑.๕ ล้านไร่ ในปี ๒๕๕๒ คิดเป็นการลดลงร้อยละ ๓๔.๘ ทำให้รัฐเริ่มมีนโยบายปกป้องป่าชายเลนอย่างจริงจัง โดยไม่อนุญาตการต่อสัมปทานบัตรทั้งหมดตั้งแต่ปี ๒๕๓๔ และห้ามการใช้ประโยชน์อื่นๆ อย่างไรก็ตาม ในระหว่างปี ๒๕๔๙-๒๕๕๔ พบว่า ป่าชายเลนมีสภาพดีขึ้นในปี ๒๕๕๔ ผลผลิตประมงทะเลมีปริมาณเพียง ๑.๖๑ ล้านตัน ลดลงจากปี ๒๕๔๙ ที่มีปริมาณ ๒.๔๒ ล้านตัน ในขณะที่พื้นที่เพาะเลี้ยงสัตว์น้ำชายฝั่งของประเทศไทยยังคงขยายตัวอย่างต่อเนื่องจากปริมาณความต้องการสัตว์น้ำที่เพิ่มมากขึ้น

(๔) การผลิตพลังงานในประเทศไม่เพียงพอกับความ ต้องการ แต่ประสิทธิภาพการใช้พลังงานดีขึ้น ความต้องการใช้พลังงานของประเทศเพิ่มขึ้นตลอด ๓๐ ปีที่ผ่านมาแต่การผลิตพลังงานเชิงพาณิชย์เพื่อการบริโภคภายในประเทศไม่เพียงพอความต้องการ ทำให้ต้องนำเข้าจากต่างประเทศเพิ่มขึ้นโดยในปี ๒๕๕๕ ต้องนำเข้าเพิ่มขึ้นร้อยละ ๖ อยู่ที่ระดับ ๑.๐๘ ล้านบาร์เรลเทียบเท่าน้ำมันดิบต่อวัน คิดเป็นร้อยละ ๕๔ ของความต้องการใช้ในปี ๒๕๕๕ และคิดเป็นร้อยละ ๑๒.๕ ของ GDP โดยน้ำมันดิบมีการนำเข้าสูงที่สุดคิดเป็นร้อยละ ๗๖ ของการนำเข้าพลังงานทั้งหมด ขณะที่การใช้พลังงานเชิงพาณิชย์ขึ้นต้นในปี ๒๕๕๕ เพิ่มขึ้นร้อยละ ๖.๘ อยู่ที่ระดับ ๑.๙๘๑ พันบาร์เรลเทียบเท่าน้ำมันดิบต่อวัน ทั้งนี้ ประสิทธิภาพการใช้พลังงานของประเทศไทยมีแนวโน้มดีขึ้น โดยมีอัตราการเพิ่มขึ้นของการใช้พลังงานต่ำกว่าอัตราขยายตัวของ

GDP โดยในปี ๒๕๕๕ การเพิ่มขึ้นของ GDP ร้อยละ ๑ ขณะที่มีการใช้พลังงานเพิ่มขึ้นเพียงร้อยละ ๐.๖

(๕) ทรัพยากรน้ำยังมีส่วนที่ไม่สามารถจัดสรรได้ตามความต้องการ ประเทศไทยประกอบด้วย ๒๕ กลุ่มน้ำหลัก น้ำทำตามธรรมชาติมีปริมาณรวม ๒๘๕,๒๒๗ ล้านลูกบาศก์เมตร ขณะที่การพัฒนาแหล่งเก็บกักน้ำในประเทศมีความจุคิดเป็นร้อยละ ๒๘ ของปริมาณน้ำทำธรรมชาติ มีแอ่งน้ำบาดาลทั้งหมด ๒๗ แอ่งน้ำบาดาล มีปริมาณการกักเก็บในชั้นน้ำบาดาลรวมประมาณ ๑.๑๓ ล้านลูกบาศก์เมตร มีศักยภาพที่จะพัฒนาขึ้นมาใช้ได้ โดยไม่กระทบต่อปริมาณน้ำบาดาลที่มีอยู่ได้รวมปีละ ๖๘,๒๐๐ ล้านลูกบาศก์เมตรอย่างไรก็ตาม การพัฒนาน้ำบาดาลขึ้นมาใช้ มีข้อจำกัดในเรื่องขงความคุ้มทุน เนื่องจากมีค่าใช้จ่ายในการสูบน้ำ และการดำเนินการสำรวจสูง ขณะที่ภาพรวมความต้องการใช้น้ำในประเทศ ในปี ๒๕๕๗ มีจำนวนประมาณ ๑๕๑,๗๕๐ ล้านลูกบาศก์เมตร โดยที่ศักยภาพของการเข้าถึงแหล่งน้ำของภาคส่วนต่างๆ มีจำนวน ๑๐๒,๑๔๐ ล้านลูกบาศก์เมตร และยังไม่สามารถจัดสรรน้ำตามความต้องการได้อีกประมาณ ๔๙,๖๑๐ ล้านลูกบาศก์เมตร

๒.๓.๒ ปัญหาสิ่งแวดล้อมเพิ่มสูงขึ้นตามการขยายตัวของเศรษฐกิจและชุมชนเมือง

(๑) ปัญหาขยะมูลฝอยยังไม่ได้รับการแก้ไขอย่างมีประสิทธิภาพ แนวโน้มอัตราการเกิดขยะมูลฝอยเฉลี่ยต่อคนต่อวันเพิ่มสูงขึ้นจาก ๑.๐๔ กิโลกรัม/คน/วัน ในปี ๒๕๕๓ เป็น ๑.๑๑ กิโลกรัม/คน/วัน ในปี ๒๕๕๗ สถานที่กำจัดขยะแบบถูกต้องตามหลักวิชาการมีเพียงร้อยละ ๑๙ และมีการนำมูลฝอยกลับไปใช้ประโยชน์เพียงร้อยละ ๑๘ ทำให้มีปริมาณขยะสะสมตกค้างเพิ่มสูงขึ้นถึง ๑๙.๙ ล้านตัน ในปี ๒๕๕๖ ของเสียอันตราย ในปี ๒๕๕๗ มีประมาณ ๒.๖๙ ล้านตัน โดยขยะอิเล็กทรอนิกส์มีแนวโน้มเพิ่มขึ้นร้อยละ ๑๐ ต่อปี เนื่องจากความก้าวหน้าทางเทคโนโลยีที่มีการปรับเปลี่ยนอย่างรวดเร็ว ส่งผลให้ในอนาคตอาจต้องประสบปัญหาการกำจัดซากของเสียเหล่านี้ หากภาครัฐไม่มีมาตรการหรือมีกฎหมายควบคุมการรีไซเคิลขยะอย่างครบวงจร ขณะที่การจัดการของเสียอันตรายจากภาคอุตสาหกรรมสามารถจัดการได้ประมาณร้อยละ ๗๐ โดยภาคอุตสาหกรรมมีการนำของเสียอันตรายกลับมาใช้ประโยชน์ใหม่มากขึ้น แต่ยังพบการลักลอบทิ้งกากอุตสาหกรรมในหลายพื้นที่อย่างต่อเนื่อง เนื่องจากต้นทุนในการกำจัดสูง

(๒) มลพิษทางอากาศยังเกินมาตรฐานหลายแห่ง แต่มีแนวโน้มดีขึ้น ในปี ๒๕๕๗ พบสารมลพิษทางอากาศเกินค่ามาตรฐานในหลายพื้นที่ของประเทศ และที่เป็นปัญหาสำคัญได้แก่ฝุ่นละออง ก๊าซโอโซน และสารอินทรีย์ระเหยง่าย (VOCs) โดยมีพื้นที่วิกฤติในเขตพื้นที่มาบตาพุด จังหวัดระยอง ที่ยังคงประสบปัญหาสารอินทรีย์ระเหยง่าย ในขณะที่พื้นที่อื่น เช่น กรุงเทพฯ ปทุมธานีเชียงใหม่ ขอนแก่น พบสารเบนซินเกินค่ามาตรฐาน แต่ส่วนใหญ่มีปริมาณลดลงจากปีที่ผ่านมา ซึ่งได้รับผลดีจากการปรับปรุงมาตรฐานน้ำมันเชื้อเพลิงเมื่อต้นปี ๒๕๕๗ ทั้งนี้ ในพื้นที่กรุงเทพมหานคร การที่ปัญหาฝุ่นละอองและเบนซินมีปริมาณลดลง ส่วนหนึ่งเป็นผลการปรับปรุงมาตรฐานน้ำมันเชื้อเพลิงจาก EURO ๓ เป็น EURO ๔ ตั้งแต่ปี ๒๕๕๕ และการปรับปรุงระบบขนส่งสาธารณะและทางจักรยาน การเข้มงวดกับการตรวจจ้บรถควันดำ อย่างไรก็ตาม ปัญหามลพิษทางอากาศในพื้นที่มาจากสาเหตุหลักคือปริมาณ

รถยนต์จำนวนมากสำหรับมลพิษจากหมอกควัน ในพื้นที่ภาคเหนือตอนบน พบว่าสถานการณ์ดีขึ้นเป็นลำดับ โดยความร่วมมือและการทำงานระหว่างภาครัฐ องค์กรปกครองส่วนท้องถิ่น (อปท.) และประชาชนดีขึ้น

(๓) คุณภาพน้ำที่อยู่ในเกณฑ์ดีมีแนวโน้มลดลง สถานการณ์คุณภาพน้ำในช่วง ๑๐ ปีที่ผ่านมา (พ.ศ. ๒๕๔๘-๒๕๕๗) มีแนวโน้มเสื่อมโทรมลง โดยแหล่งน้ำที่อยู่ในเกณฑ์ดีมีแนวโน้มลดลงส่วนแหล่งน้ำที่อยู่ในเกณฑ์พอใช้และเสื่อมโทรมมีแนวโน้มเพิ่มขึ้น สาเหตุสำคัญมาจากการชะหน้าดินที่มีปฏิกิริยาค้างจากการเกษตรและการปศุสัตว์ และการระบายน้ำเสียจากชุมชน ระบบบำบัดน้ำเสียรวมของชุมชน มีจำนวนไม่เพียงพอต่อการบำบัดน้ำเสียที่เพิ่มขึ้น ตามการขยายตัวและการเจริญเติบโตของชุมชน โดยปัจจุบัน มีปริมาณน้ำเสียจากชุมชน ๑๐.๓ ล้านลูกบาศก์เมตรต่อวัน ขณะที่ระบบบำบัดน้ำเสียรองรับน้ำเสียที่เกิดขึ้นได้เพียงร้อยละ ๓๑

(๔) ประเทศไทยปล่อยก๊าซเรือนกระจกเพิ่มขึ้น แต่อัตราการเติบโตลดลงปริมาณการปล่อยก๊าซเรือนกระจกจาก สาขาพลังงานมีแนวโน้มเพิ่มขึ้นอย่างต่อเนื่อง ตามปริมาณความต้องการใช้พลังงานที่เพิ่มขึ้นตามการขยายตัวทางเศรษฐกิจของประเทศ จากรายงานแห่งชาติฉบับที่ ๒ การจัดทำบัญชีก๊าซเรือนกระจกของประเทศไทย ระบุว่าประเทศไทยมีการปล่อยก๊าซเรือนกระจก ในปี ๒๕๓๓ ปริมาณ ๒๒๙.๐๘ ล้านตันคาร์บอนไดออกไซด์เทียบเท่า และเพิ่มเป็น ๒๖๕.๙ ล้านตันคาร์บอนไดออกไซด์เทียบเท่า ในปี ๒๕๔๗ โดยปริมาณการปล่อยก๊าซเรือนกระจกมีแนวโน้มเพิ่มขึ้นร้อยละ ๓.๓ ต่อปี อย่างไรก็ตาม อัตราการเติบโตลดลงในช่วง ๕ ปีที่ผ่านมา ทั้งนี้เนื่องมาจากมาตรการการลดก๊าซเรือนกระจกต่างๆ ที่มีการดำเนินงานเพิ่มมากขึ้นในประเทศ ประกอบกับการกักเก็บก๊าซเรือนกระจกในภาคป่าไม้และการใช้ประโยชน์ที่ดินมีแนวโน้มเพิ่มมากขึ้นร้อยละ ๑.๑ จึงส่งผลให้ภาคดังกล่าวเป็นภาคที่มีความสำคัญมากในการเพิ่มการดูดซับและช่วยลดปริมาณการปล่อยก๊าซเรือนกระจกโดยรวมของประเทศ

๒.๓.๓ ภัยพิบัติทางธรรมชาติโดยเฉพาะอย่างยิ่งอุทกภัยเกิดขึ้นบ่อยครั้งและมีความรุนแรงมากขึ้น ส่งผล กระทบต่อภาคการผลิตและวิถีการดำรงชีวิตของคนไทย ทั้งอุทกภัย ภัยแล้ง วาตภัย และดินถล่ม สร้างความเสียหายนับเป็นมูลค่ากว่าหมื่นล้านบาท อันเป็นผลกระทบมาจากการเปลี่ยนแปลงสภาพภูมิอากาศ ภัยพิบัติทางธรรมชาติโดยเฉพาะอย่างยิ่งอุทกภัยมีแนวโน้มและความถี่มากขึ้น ซึ่งจะส่งผลกระทบต่อภาคการผลิตและวิถีการดำรงชีวิตของคนไทยเป็นประจำทุกปีในมิติของจำนวนประชากรเสี่ยงภัยจะพบว่าภัยแล้งเป็นภัยธรรมชาติที่ส่งผลกระทบต่อประชากรเป็นจำนวนมากกว่าภัยประเภทอื่นๆ ในขณะที่น้ำท่วมเป็นภัยธรรมชาติที่ส่งผลกระทบต่อประเทศไทย ถูกจัดอยู่ในลำดับประเทศที่มีความเสี่ยงต่างๆ ของโลก

๒.๔ ด้านการบริหารจัดการและการปรับปรุงประสิทธิภาพกลไกการพัฒนา

๒.๔.๑ ด้านธรรมาภิบาล

(๑) ประเทศไทยจะต้องให้ความสำคัญกับเรื่องธรรมาภิบาลอย่างเร่งด่วนจากการประเมินผ่านดัชนีความอยู่เย็นเป็นสุขร่วมกันในสังคมไทย ซึ่งว่า สังคมไทยในภาพรวมมีความอยู่เย็นเป็นสุขร่วมกันอยู่ในระดับปานกลางในปี ๒๕๕๖ แต่องค์ประกอบด้านสังคมประชาธิปไตยที่มีธรรมาภิบาลอยู่ในระดับที่ต้องเร่งแก้ไข สถานการณ์ดังกล่าวถือเป็นความจำเป็นของประเทศไทยที่จะต้องให้ความสำคัญกับเรื่องธรรมาภิบาลอย่างเร่งด่วน เนื่องจากสถานการณ์วิกฤตคุณธรรม จริยธรรมและธรรมาภิบาลของสังคมไทยหลักธรรมาภิบาล ตามระเบียบสำนักนายกรัฐมนตรีว่าด้วยการสร้างระบบบริหารกิจการบ้านเมืองและสังคมที่ดี พ.ศ. ๒๕๕๒ มีอย่างน้อย ๖ ประการ คือ (๑) หลักนิติธรรม (๒) หลักคุณธรรม (๓) หลักความโปร่งใส (๔) หลักความมีส่วนร่วม (๕) หลักความรับผิดชอบ (๖) หลักความคุ้มค่า ขณะนี้ ได้มีการสะสมตัวและลูกกลมสู่ทุกภาคส่วน ได้แก่ ภาคการเมืองทั้งระดับชาติและระดับท้องถิ่นที่มีการซื้อสิทธิ์ ขायเสียง มีการทุจริตเพื่อให้ได้รับการเลือกตั้ง มีผลประโยชน์ส่วนตนทับซ้อนกับ

ผลประโยชน์รัฐหน่วยงานภาครัฐ มีระบบการบริหารงานที่ไม่เป็นธรรมาภิบาล มีการใช้อำนาจหน้าที่โดยมิชอบ หาผลประโยชน์ให้ตนเองและพวกพ้อง ภาคธุรกิจบางส่วนมีการร่วมมือกับนักการเมืองและข้าราชการ กระทำการทุจริตเพื่อให้ได้งานจากภาครัฐ ปิดงานอย่างรวดเร็ว ผูกขาดทางธุรกิจ หลีกเลียงภาษี ขาดความรับผิดชอบต่อผู้บริโภค ภาคประชาชนมีแนวโน้มยอมรับการทุจริตต่างๆ ที่ตนเองได้รับประโยชน์มากขึ้น สถาบันทางศาสนา บางส่วนประพฤติผิดคุณธรรมและจริยธรรมเสียเอง มีปัญหาการบริหารจัดการทรัพย์สินของส่วนรวม ขาดความโปร่งใส ปลอมให้คนบางกลุ่มใช้ศาสนาเป็นเครื่องมือแสวงหาประโยชน์ สื่อมวลชนหลายสำนักวางตัวไม่เป็นกลาง ไม่แสดงบทบาทในการต่อต้านการทุจริตหรือปกปิดข้อเท็จจริง รับผิดชอบต่อสังคมจากกลุ่มนายทุนและนักธุรกิจ การเมืองจนไม่สามารถรักษาจริยธรรมหรือจรรยาบรรณของวิชาชีพได้

(๒) ภาคเอกชนมีการประเมินหลักบรรษัทภิบาล ตั้งแต่ปี ๒๕๔๔ โดยสมาคมส่งเสริมสถาบันกรรมการบริษัทไทย (Thai Institute of Directors : IOD) ได้สำรวจการกำกับดูแลกิจการของบริษัทจดทะเบียนในตลาดหลักทรัพย์แห่งประเทศไทยอย่างต่อเนื่อง พบว่า บริษัทจดทะเบียนที่มีธรรมาภิบาลมีคะแนนเฉลี่ยอยู่ที่ ๗๒% ในปี ๒๕๕๗ ถือว่าอยู่ในระดับดีเมื่อเทียบกับปี ๒๕๔๕ ที่มีคะแนนเฉลี่ยอยู่ที่ ๕๒% และมีคะแนนเฉลี่ยลดลงเมื่อเทียบกับปี ๒๕๕๔ ที่มีคะแนนเฉลี่ยอยู่ที่ ๗๗% แสดงให้เห็นว่า บริษัทจดทะเบียนไทย ให้ความสำคัญในการพัฒนาการกำกับดูแลกิจการที่ดีเพื่อโอกาสในการเติบโตอย่างยั่งยืนและสร้างความเชื่อมั่นแก่ผู้ลงทุนทั้งในประเทศและต่างประเทศสู่การยอมรับในระดับสากล

๒.๔.๒ ด้านการบริหารจัดการภาครัฐและการกระจายอำนาจ

(๑) การบริหารจัดการภาครัฐมีการปรับปรุงตามยุคสมัย พระราชบัญญัติระเบียบบริหารราชการแผ่นดิน พ.ศ. ๒๕๓๔ ได้จัดระเบียบการบริหารราชการแผ่นดินแบ่งออกเป็น ๓ ส่วนได้แก่ บริหารราชการส่วนกลาง บริหารราชการส่วนภูมิภาค และบริหารราชการส่วนท้องถิ่นที่ใช้หลักการกระจายอำนาจที่ส่วนกลางได้มอบอำนาจระดับหนึ่งให้ประชาชนในท้องถิ่นไปดำเนินการปกครองตนเองอย่างอิสระโดยไม่ขัดต่อกฎหมายของประเทศ ทั้งสามส่วนนี้อยู่ในการควบคุมและบริหารงานของคณะรัฐมนตรี ซึ่งมีหน้าที่รับผิดชอบบริหารราชการแผ่นดิน รวมไปถึงการกำหนดนโยบายเพื่อให้ข้าราชการนำไปปฏิบัติ ทั้งนี้การปฏิรูประบบราชการที่เกิดการเปลี่ยนแปลงอย่างชัดเจนในโครงสร้างของหน่วยราชการเกิดขึ้นจากพระราชบัญญัติปรับปรุงกระทรวง ทบวง กรม พ.ศ. ๒๕๔๕ มีการกำหนดส่วนราชการไว้เป็น ๒๐ กระทรวง และส่วนราชการไม่สังกัดสำนักนายกรัฐมนตรี กระทรวง หรือทบวง

(๒) การกระจายอำนาจเกิดผลสำเร็จหลายด้านแต่ยังมีปัญหาที่ต้องแก้ไข การกระจายอำนาจให้แก่ อปท. ในระยะที่ผ่านมาได้ดำเนินการตามแนวทางของรัฐธรรมนูญแห่งราชอาณาจักรไทย พ.ศ. ๒๕๔๐ และ ๒๕๕๐ และตามแผนการกระจายอำนาจให้แก่องค์กรปกครองส่วนท้องถิ่น และแผนปฏิบัติการกำหนดขั้นตอนการกระจายอำนาจให้แก่องค์กรปกครองส่วนท้องถิ่นฉบับที่ ๑ และฉบับที่ ๒ นอกจากนี้ มีการใช้งบประมาณเป็นตัวกระตุ้นให้เกิดการถ่ายโอนภารกิจ หน้าที่และเพิ่มรายได้ในการดำเนินงานของ อปท. โดยในปีงบประมาณ พ.ศ. ๒๕๔๓ สัดส่วนของรายได้ของท้องถิ่นต่อรายได้รัฐบาลคิดเป็น ร้อยละ ๑๓.๓๑ เพิ่มขึ้นเป็นร้อยละ ๒๕.๑๗ ในปีงบประมาณ ๒๕๕๐ และร้อยละ ๒๘.๒๑ ในปีงบประมาณ พ.ศ. ๒๕๕๙ มีการถ่ายโอนภารกิจไปแล้วตามแผนปฏิบัติการกำหนดขั้นตอนการกระจายอำนาจให้แก่ อปท. ฉบับที่ ๑ จำนวน ๑๘๕ ภารกิจจากภารกิจที่จะต้องถ่ายโอน ๒๔๕ ภารกิจและถ่ายโอนภารกิจตามแผนปฏิบัติการฯ ฉบับที่ ๒ จำนวน ๗๕ งาน/กิจกรรม จาก ๑๑๔ งาน/กิจกรรม และถ่ายโอนบุคลากรจากส่วนกลางให้องค์กรปกครองส่วนท้องถิ่น จำนวน ๙.๘๕๐ คน แบ่งเป็น ข้าราชการ ๑,๓๗๘ คน บุคลากรทางการศึกษา ๕,๒๘๕ คน ข้าราชการกระทรวงสาธารณสุขซึ่งประจำอยู่ที่สถานีอนามัย จำนวน ๗๙ คน และลูกจ้างประจำ ๓,๐๘๘ คน อย่างไรก็ตามยังมีปัญหาที่ต้องการการแก้ไข เช่น การทับซ้อนของอำนาจหน้าที่และเขตพื้นที่ระหว่างองค์การบริหารส่วนจังหวัดและเทศบาลหรือองค์การบริหารส่วนตำบล ทำให้การจัดบริการสาธารณะให้กับประชาชนยังขาดความสมดุล ปัญหาการซื้อเสียง ทำให้การเลือกตั้งระดับ

ท้องถิ่นขาดความชอบธรรม และปัญหาการขาดแคลนรายได้ของ อปท. ซึ่งรายได้ที่ท้องถิ่นจัดเก็บเองในภาพรวมมีสัดส่วนเพียงร้อยละ ๙.๙๐ ของรายได้รัฐบาลในปีงบประมาณ พ.ศ. ๒๕๔๙ และเพิ่มเป็นร้อยละ ๑๐.๖๕ ในปีงบประมาณ พ.ศ. ๒๕๕๙ ท้องถิ่นจำเป็นต้องพึ่งพาเงินอุดหนุนจากรัฐบาล คิดเป็นร้อยละ ๓๘.๕๒ และร้อยละ ๓๙.๔๖ ตามลำดับ ส่งผลให้ อปท. ในพื้นที่ที่มีกิจกรรมทางเศรษฐกิจหนาแน่น เช่น การเป็นแหล่งที่ตั้งของอุตสาหกรรม การค้า การบริการ การเป็นพื้นที่เขตพัฒนาเศรษฐกิจพิเศษ แหล่งท่องเที่ยวที่มีชื่อเสียงระดับโลก การจัดบริการสาธารณสุขรองรับการเติบโตของเมืองและการเพิ่มขึ้นของประชากรแฝงและแรงงานต่างด้าวได้อย่างมีขอบเขตจำกัด

๒.๔.๓ ด้านการทุจริตคอร์รัปชัน

ไทยกำลังประสบปัญหาการทุจริตเชิงนโยบายและผลประโยชน์ทับซ้อนเป็นอย่างมาก พัฒนาการของการทุจริตคอร์รัปชันในสังคมไทยเปลี่ยนแปลงจากในอดีตที่มีรูปแบบการทุจริตจัดซื้อจัดจ้าง รับสินบน ซึ่งสามารถตรวจสอบหาหลักฐานจับผิดมาลงโทษได้ เนื่องจากมีความซับซ้อนไม่มากเท่ากับการทุจริตคอร์รัปชันในปัจจุบันที่ประเทศไทยมีความเสียหายจากการทุจริตคอร์รัปชันขนาดใหญ่ที่สูงเป็นแสนล้านบาท อันเนื่องจากการทุจริตเชิงนโยบายและผลประโยชน์ทับซ้อนซึ่งเป็นรูปแบบใหม่ที่เกิดมากขึ้นในช่วงที่รัฐเข้ามามีบทบาทในการพัฒนาเศรษฐกิจและการหาประโยชน์จากธุรกิจในโลกสมัยใหม่ มีความซับซ้อนเพิ่มขึ้นและในปัจจุบันประเทศไทยประสบปัญหาการทุจริตเชิงนโยบายและผลประโยชน์ทับซ้อนเป็นอย่างมาก ไม่ว่าจะเป็นองค์กรภาครัฐหรือภาคเอกชน และมาตรการต่างๆ ที่ออกมา รวมทั้งกฎหมายเกี่ยวกับการทุจริตและการตรวจสอบจากองค์กรต่างๆ ยังไม่สามารถที่จะเข้าไปแก้ไขปัญหาลำนี้ได้ ดังปรากฏตามดัชนีภาพลักษณ์คอร์รัปชัน (Corruption Perception Index : CPI) พ.ศ. ๒๕๕๗ ขององค์กรเพื่อความโปร่งใสนานาชาติ พบว่าประเทศไทยได้ ๓๘ คะแนนจากคะแนนเต็ม ๑๐๐ คะแนน อยู่อันดับที่ ๘๕ จากการจัดอันดับทั้งหมด ๑๗๕ ประเทศทั่วโลก จะเห็นได้ว่าประเทศไทยมีคะแนนดีขึ้นเล็กน้อยเทียบกับปี ๒๕๕๖ ที่ได้ ๓๕ คะแนน อยู่อันดับ ๑๐๒ โดยเมื่อเทียบกับประเทศในกลุ่มอาเซียน พบว่า ประเทศไทยมีคะแนนเท่ากับประเทศฟิลิปปินส์ ส่วนประเทศสิงคโปร์สูงถึง ๘๔ คะแนน และมาเลเซียได้ ๕๒ คะแนน (คะแนนมากหมายถึงมีคอร์รัปชันน้อย)

๓ บริบทการเปลี่ยนแปลงและภาพอนาคตประเทศไทย

๓.๑ บริบทภายใน

๓.๑.๑ ภาพเศรษฐกิจไทยในกรณีฐาน

ภายใต้สมมติฐาน (๑) แนวโน้มการขยายตัวของเศรษฐกิจโลกเฉลี่ยร้อยละ ๓.๘ ในช่วงแผนพัฒนาฯ ฉบับที่ ๑๒ และร้อยละ ๔.๒ ในช่วงแผนพัฒนาฯ ฉบับที่ ๑๓ (๒) การลงทุนภาครัฐขยายตัวเฉลี่ยร้อยละ ๔ (๓) ราคาน้ำมันเฉลี่ย ๗๐-๙๐ ดอลลาร์ สรอ. ต่อบาร์เรลในช่วงแผนพัฒนาฯ ฉบับที่ ๑๒ และเฉลี่ย ๘๐-๑๐๐ ดอลลาร์ สรอ. ต่อบาร์เรลในช่วงแผนพัฒนาฯ ฉบับที่ ๑๓ (๔) ผลผลิตภาพการผลิตรวมขยายตัวร้อยละ ๒.๑ โดยผลผลิตภาพการผลิตภาคเกษตรหดตัวต่อเนื่องเฉลี่ยร้อยละ ๐.๘ ภาคอุตสาหกรรมขยายตัวเฉลี่ยร้อยละ ๒.๐ และภาคบริการขยายตัวเฉลี่ยร้อยละ ๓.๐ (๕) การลงทุนภาคเอกชนขยายตัวเฉลี่ยร้อยละ ๕ และ (๖) กำลังแรงงานลดลงเฉลี่ยร้อยละ ๐.๒ และร้อยละ ๐.๗ ในช่วงแผนพัฒนาฯ ฉบับที่ ๑๒ และ ๑๓ ตามลำดับภายใต้สมมติฐานเหล่านี้ เศรษฐกิจไทยในช่วง ๑๐ ปีข้างหน้ามีแนวโน้มที่จะขยายตัวเฉลี่ยร้อยละ ๓.๓-๔.๓ โดยมีค่ากลางของการประมาณการร้อยละ ๓.๘ ซึ่งทำให้เศรษฐกิจไทยจะสามารถขยายฐานะขึ้นเป็นประเทศ รายได้สูงในช่วงปี ๒๕๗๑ (ในกรณีเศรษฐกิจขยายตัวเฉลี่ยร้อยละ ๔.๓ - ๒๕๗๔) (ในกรณีเศรษฐกิจขยายตัวเฉลี่ยร้อยละ ๓.๓) การขยายตัวในกรณีฐาน ดังกล่าวทำให้เศรษฐกิจไทยมีความเสี่ยงที่จะตกอยู่ภายใต้กับดักประเทศรายได้ปานกลางอย่างถาวรมากขึ้น เมื่อคำนึงถึงเงื่อนไข

ในระยะยาว โดยเฉพาะ (๑) การลดลงของกำลังแรงงานที่จะหดตัวเร่งขึ้นเป็นเฉลี่ยร้อยละ ๑.๐ ในช่วงแผนพัฒนาฯ ฉบับที่ ๑๔ ซึ่งจะเป็นปัจจัยถ่วงต่อการขยายตัวทางเศรษฐกิจมากขึ้น (๒) ชีตความสามารถด้านการคิดค้นเทคโนโลยีและนวัตกรรมซึ่งเป็นสิ่งจำเป็นในการยกระดับฐานะประเทศเข้าสู่การเป็นประเทศรายได้สูงจะลดลงตามการเพิ่มขึ้นของสัดส่วนของประชากรผู้สูงอายุ (๓) จำนวนประชากรรวมจะเริ่มลดลงในปี ๒๕๗๐ ซึ่งส่งผลให้อุปสงค์และการผลิตเพื่อตอบสนองความต้องการในประเทศขยายตัวช้าลง (๔) การเพิ่มขึ้นของชีตความสามารถในการแข่งขันของประเทศต่างๆ ที่การปรับตัวเข้าสู่สังคมผู้สูงอายุช้ากว่าไทย (๕) ภาวะการใช้จ่ายเพื่อดูแลผู้สูงอายุเพิ่มขึ้นทำให้การจัดสรรงบประมาณเพื่อการพัฒนาประเทศเพื่อยกระดับฐานะการพัฒนาประเทศมีข้อจำกัดมากขึ้น (๖) เกณฑ์รายได้ขั้นต่ำสำหรับการเป็นประเทศรายได้ขั้นสูงปรับตัวเพิ่มขึ้นเฉลี่ยประมาณ ๑๐๐-๒๐๐ ดอลลาร์สหรัฐ. ต่อคนต่อปีตามการเพิ่มขึ้นของรายได้และมาตรฐานการครองชีพของประเทศสำคัญๆ เงื่อนไขดังกล่าวทำให้ประเทศไทยมีความเสี่ยงที่จะไม่สามารถหารายได้ที่เพียงพอในการที่จะทำให้คนไทยได้รับการพัฒนาอย่างเต็มศักยภาพ มีความภาคภูมิ มีเกียรติและศักดิ์ศรีในประชาคมภูมิภาคและในเวทีโลก

๓.๑.๒ การเข้าสู่สังคมผู้สูงอายุ

การเข้าสู่สังคมผู้สูงอายุของประเทศไทยส่งผลให้อัตราการพึ่งพิงของประชากรวัยแรงงานต้องแบกรับการดูแลผู้สูงอายุเพิ่มสูงขึ้น โดยในปี ๒๕๕๓ มีประชากรวัยแรงงาน ๕ คนที่มีศักยภาพแบกรับผู้สูงอายุ ๑ คน และคาดการณ์ว่าในปี ๒๕๘๓ จะเหลือประชากรวัยแรงงานเพียง ๑.๗ คนแบกรับผู้สูงอายุ ๑ คน การขาดแคลนกำลังแรงงานทำให้ต้องนำเข้าแรงงานไร้ทักษะจากประเทศเพื่อนบ้าน ซึ่งส่งผลกระทบต่อตลาดแรงงานไทยในด้านการยกระดับรายได้และทักษะฝีมือแรงงานจะช้าลง ผลผลิตภาพแรงงานไทยอาจเพิ่มขึ้นช้า ปัญหาการค้ำมนุษย์ และการขาดการคุ้มครองทางสังคมขั้นพื้นฐานที่จำเป็น ซึ่งจะเป็นปัญหาต่อเนื่องที่ส่งผลต่อคุณภาพชีวิตของคนไทย อาทิ อาชญากรรม โรคระบาด และภาวะทางการคลังของระบบบริการทางสังคม อย่างไรก็ตาม นับเป็นโอกาสในการพัฒนาสินค้าและบริการ ธุรกิจบริการที่เหมาะสมกับกลุ่มผู้สูงอายุที่เพิ่มขึ้นเป็นตัวเลขเบื้องต้น สศช. จะคำนวณใหม่อีกครั้งเมื่อการปรับปรุงฐานข้อมูลในแบบจำลองเสร็จสมบูรณ์เกณฑ์ขั้นต่ำในปี ๒๕๔๖ ซึ่งอยู่ที่ ๑๒,๗๔๕ ดอลลาร์ สหรัฐ. ต่อคนต่อปี

๓.๑.๓ ความเหลื่อมล้ำ

ความเหลื่อมล้ำเป็นปัญหาสำคัญในสังคมไทยทั้งความเหลื่อมล้ำด้านรายได้ โอกาสการเข้าถึงบริการภาครัฐและการเข้าถึงทรัพยากรธรรมชาติ นำไปสู่ความขัดแย้งในสังคม และเป็นอุปสรรคต่อการพัฒนาประเทศที่ลดทอนความเข้มแข็งทางเศรษฐกิจและความมั่นคงทางสังคม จากการกระจายรายได้และผลประโยชน์ของการพัฒนาไปยังกลุ่มคนต่างๆ ในสังคม บางพื้นที่และบางสาขาการผลิตไม่ทั่วถึงเป็นธรรมผลประโยชน์ส่วนใหญ่ตกอยู่ในกลุ่มที่มีโอกาสและรายได้สูง ทำให้สัดส่วนรายได้ระหว่างกลุ่มคนรวยร้อยละ ๑๐ ของประชากรกับกลุ่มคนจนร้อยละ ๑๐ ของประชากร มีความแตกต่างกันถึง ๓๔.๕ เท่า ในปี ๒๕๕๖ นอกจากนี้ความเหลื่อมล้ำยังส่งผลให้เกิดปัญหาต่างๆ อาทิ ปัญหาการทุจริตคอร์รัปชั่น คนยากจนขาดโอกาสการเข้าถึงบริการการศึกษาและสาธารณสุขที่มีคุณภาพอย่างเท่าเทียม การแย่งชิงทรัพยากร การรับรู้ข้อมูลข่าวสาร

ปัญหาอาชญากรรมและยาเสพติด

๓.๑.๔ ความเป็นเมือง

การเปลี่ยนแปลงพื้นที่ชนบทไปสู่ความเป็นเมืองมีแนวโน้มเพิ่มขึ้นเพื่อลดความแออัดของเมืองหลวงและเมืองหลัก อันเป็นการกระจายความเจริญสู่พื้นที่นั้นๆ จึงจำเป็นที่จะต้องมีการลงทุนโครงสร้างพื้นฐาน การจัดบริการสาธารณะเพื่อรองรับการเติบโตของเมือง การใช้ประโยชน์ของทรัพยากรท้องถิ่นทั้งปัจจัยการผลิตและแรงงานไปสู่ภาคการค้า บริการ และอุตสาหกรรม ตลอดจนการแสวงหาเทคโนโลยีใหม่ๆ ที่จะช่วยลดผลกระทบต่อสิ่งแวดล้อม

ซึ่งจะส่งผลต่อการลดลงและความเสื่อมโทรมของทรัพยากรท้องถิ่น การลดลงของแรงงานในภาคเกษตร รวมทั้งปัญหาการบริหารจัดการขยะทั้งขยะชุมชนและอุตสาหกรรม ทั้งนี้ การเพิ่มขึ้นของประชากรและแรงงานในพื้นที่อาจส่งผลต่อการเปลี่ยนแปลงของวิถีชีวิตและวัฒนธรรมท้องถิ่น อย่างไรก็ตาม การผลิตและกิจกรรมทางเศรษฐกิจที่มีขนาดใหญ่ขึ้นเพื่อตอบสนองความต้องการคนในเมืองที่มากขึ้น จะส่งผลให้เกิดการประหยัดจากขนาด การขนส่งมีต้นทุนต่ำลง และการลงทุนในระบบสาธารณูปโภคจะมีความคุ้มค่ามากขึ้น นอกจากนี้ ความต้องการแรงงานที่มากขึ้นจะมีส่วนเอื้อหรือทำให้จำเป็นต้องมีการจัดตั้งสถาบันการศึกษาในพื้นที่เพื่อตอบสนองความต้องการของสถานประกอบการที่มีจำนวนมาก

๓.๑.๕ การบริหารจัดการภาครัฐ

(๑) ร่างรัฐธรรมนูญแห่งราชอาณาจักรไทย พ.ศ. ๒๕๕๘ วางกรอบด้านการบริหารจัดการภาครัฐ เอื้อต่อการพัฒนาธรรมาภิบาลภาครัฐ ร่างรัฐธรรมนูญแห่งราชอาณาจักรไทย พ.ศ. ๒๕๕๘ มีมาตราสำคัญๆ ที่จะช่วยสนับสนุนให้การบริหารจัดการและการปรับปรุงประสิทธิภาพกลไกการพัฒนา อาทิ มาตรา ๖๙ หน่วยงานของรัฐองค์การเอกชน หรือองค์กรใดที่ดำเนินกิจกรรมโดยใช้เงินแผ่นดิน มีหน้าที่ต้องเปิดเผยข้อมูลเกี่ยวกับการดำเนินการดังกล่าวต่อสาธารณะ เพื่อให้พลเมืองได้ติดตามและตรวจสอบมาตรา ๘๒ รัฐต้องดำเนินการตามแนวนโยบายพื้นฐานแห่งรัฐ และต้องจัดระบบงานราชการและงานของรัฐอย่างอื่น ให้เป็นไปตามหลักธรรมาภิบาลพัฒนาและสร้างโอกาสเพื่อลดความเหลื่อมล้ำและสร้างความเป็นธรรมอย่างยั่งยืน กระจายอำนาจและจัดการกิจอำนาจหน้าที่ และขอบเขตความรับผิดชอบที่ชัดเจนระหว่างราชการส่วนกลาง ส่วนภูมิภาค และส่วนท้องถิ่น รวมทั้งมีกลไกป้องกันและขจัดการทุจริตและประพฤติมิชอบที่มีประสิทธิภาพทั้งในภาครัฐและภาคเอกชน ฯลฯ มาตรา ๘๙ รัฐต้องดำเนินนโยบายการเงิน การคลัง และงบประมาณภาครัฐ โดยยึดหลักการรักษาวินัยและความยั่งยืนทางการคลัง และการใช้จ่ายเงินแผ่นดิน อย่างคุ้มค่า จัดให้มีระบบการเงินการคลังเพื่อสังคม มีระบบภาษีอากรที่มีความเป็นธรรม มีประสิทธิภาพ เกิดประโยชน์สูงสุดต่อประชาชน และสอดคล้องกับการเปลี่ยนแปลงทางเศรษฐกิจและสังคม

(๒) ภาคประชาสังคมให้ความสำคัญกับการบริหารจัดการของภาครัฐสถาบันทางสังคม อาทิ มูลนิธิ สถาบันการศึกษา หน่วยงานวิจัยต่างๆ นำเสนอผลการติดตาม วิเคราะห์ สังเคราะห์ เรื่องที่เกี่ยวกับการบริหารจัดการประเทศและการปรับปรุงประสิทธิภาพกลไกการพัฒนาทั้งประเด็นธรรมาภิบาล การทุจริตคอร์รัปชันทั้งการคอร์รัปชันขนาดใหญ่และคอร์รัปชันภาคครัวเรือน การบริหารจัดการภาครัฐและการกระจายอำนาจ เพื่อรายงานข้อค้นพบและข้อเสนอแนะสู่สาธารณะ เป็นแรงกดดันให้ผู้มีอำนาจภาครัฐหันมาพิจารณา ทบทวน แนวนโยบาย มาตรการ และกลไกการทำงานต่างๆ ให้เหมาะสมมากขึ้น

๓.๒ บริบทภายนอก

๓.๒.๑ การเข้าสู่สังคมผู้สูงอายุของโลก

องค์การสหประชาชาติประเมินสถานการณ์ว่าในช่วงปี ๒๕๔๔-๒๖๔๓ (ค.ศ. ๒๐๐๑-๒๑๐๐) จะเป็นศตวรรษแห่งผู้สูงอายุ หมายถึงการมีประชากรอายุ ๖๐ ปีขึ้นไปมากกว่าร้อยละ ๑๐ ของประชากรรวมทั่วโลก โดยประเทศที่พัฒนาแล้วจะใช้ระยะเวลาที่ค่อนข้างยาวนานในการเข้าสู่สังคมผู้สูงอายุเช่น ญี่ปุ่น อเมริกา ยุโรป ขณะที่กลุ่มประเทศกำลังพัฒนาจะมีระยะเวลาเปลี่ยนแปลงโครงสร้างประชากรดังกล่าวค่อนข้างสั้นกว่า สะท้อนถึงระยะเวลาในการเตรียมความพร้อมเพื่อรองรับสังคมผู้สูงอายุที่สั้นกว่าประเทศพัฒนาแล้วค่อนข้างมาก โดยการเป็นสังคมผู้สูงอายุจะส่งผลให้มีการขาดแคลนแรงงานในประเทศ และมีการเคลื่อนย้ายแรงงานต่างด้าวมากขึ้น นอกจากนี้ มีความต้องการสินค้าและบริการที่เหมาะสมกับผู้สูงอายุมากขึ้น นับเป็นโอกาสอย่างมากสำหรับประเทศไทยที่จะพัฒนา ด้านธุรกิจและลงทุนด้านการค้าและบริการ ด้านการท่องเที่ยว ที่พักอาศัย การให้บริการสุขภาพในรูปแบบต่างๆ รวมทั้งเป็นโอกาสของแรงงานไทยในการไปทำงานในประเทศที่พัฒนาแล้ว

๓.๒.๒ การปรับเปลี่ยนด้านเทคโนโลยีและนวัตกรรมที่รวดเร็ว

การปรับเปลี่ยนที่รวดเร็วด้านเทคโนโลยีและนวัตกรรมส่งผลให้เกิดการเปลี่ยนแปลงในรูปแบบการผลิตและการค้าที่มีการใช้เทคโนโลยีมาช่วยในการเพิ่มประสิทธิภาพการผลิต การพาณิชย์อิเล็กทรอนิกส์กลายเป็นรูปแบบการค้าที่มีบทบาทมากขึ้น มีการยกระดับกระบวนการผลิตแบบอัตโนมัติไปสู่การใช้เทคโนโลยีที่ผสมผสานระหว่าง Information Technology กับ Operational Technology หรือที่เรียกว่า Internet of Things (เทคโนโลยีอินเทอร์เน็ตที่เชื่อมอุปกรณ์และ เครื่องมือต่างๆ เช่น โทรศัพท์มือถือรถยนต์ ตู้เย็น โทรทัศน์ และอื่นๆ เข้าไว้ด้วยกัน) เพื่อผลิตสินค้าตามความต้องการของผู้บริโภคมากยิ่งขึ้น โดยหากภาคการผลิตที่ปรับตัวตามการเปลี่ยนแปลงของเทคโนโลยีไม่ทัน ขาดการลงทุนด้านการวิจัยและพัฒนา และนวัตกรรม จะทำให้ความสามารถในการแข่งขันลดลง

๓.๒.๓ ความเชื่อมโยงกับเศรษฐกิจในระดับภูมิภาคและระดับโลกที่สูงขึ้น

(๑) แนวโน้มการพัฒนาเศรษฐกิจของประเทศเพื่อนบ้านมีการพัฒนาระบบเศรษฐกิจและเขตเศรษฐกิจพิเศษภายในประเทศ ซึ่งจะมีผลต่อทิศทางการวางแผนพัฒนาด้านโครงสร้างพื้นฐานของประเทศไทย ตลอดจนการปรับเปลี่ยนกฎ ระเบียบ กติกา ด้านการค้าการลงทุนที่มุ่งเน้นให้ความสำคัญกับเรื่องความโปร่งใสและสิ่งแวดล้อมมากขึ้น

(๒) การเปิดเสรีภายใต้ข้อตกลงประชาคมเศรษฐกิจอาเซียนในปี ๒๕๕๘ จะนำมาซึ่งโอกาสที่สำคัญๆ หลายประการต่อการยกระดับศักยภาพการขยายตัวของเศรษฐกิจไทย ได้แก่ ๑) การลดข้อจำกัดในด้านอุปสงค์ในประเทศ ๒) โอกาสในการใช้ปัจจัยการผลิตและแรงงานสำหรับการพัฒนาภาคเกษตรและอุตสาหกรรมที่ใช้แรงงานและวัตถุดิบเข้มข้นในการเพิ่มขีดความสามารถในการแข่งขันและพัฒนาตนเองไปสู่ระดับการผลิตที่สูงขึ้นทั้งการผลิตในประเทศและการใช้ฐานการผลิตในประเทศเพื่อนบ้านและ ๓) โอกาสในการใช้ความได้เปรียบด้านสถานที่ตั้งและด้านโครงสร้างพื้นฐานและโลจิสติกส์ในการขับเคลื่อนเศรษฐกิจให้เป็นศูนย์กลางทางการบริการและการผลิตภาคอุตสาหกรรมอนาคตในอนุภูมิภาคและในภูมิภาคในระยะต่อไป

(๓) การเปิดเสรีทางการค้ากับประเทศที่พัฒนาแล้ว จะมีการนำประเด็นด้านมาตรฐานของการค้าและบริการมาเป็นข้อกีดกันทางการค้าซึ่งผู้ประกอบการภายในประเทศโดยเฉพาะวิสาหกิจขนาดกลางและขนาดย่อมต้องปรับตัวเพื่อพัฒนาผลิตภาพการผลิตและรูปแบบธุรกิจ พัฒนามาตรฐานของอุตสาหกรรม ตลอดจนพัฒนาสินค้าที่เป็นมิตรต่อสิ่งแวดล้อมและมีความรับผิดชอบต่อสังคม/ชุมชนมากขึ้นโดยแรงเหวี่ยงจากกระแสการเปิดเสรีทางการค้าจะก่อให้เกิดการเคลื่อนย้ายเงินทุน แนวโน้มราคาสินค้าเกษตรและสินค้าขั้นปฐม แรงกดดันจากการเพิ่มขึ้นของขีดความสามารถในการแข่งขันของประเทศต่างๆ ในอนุภูมิภาคโดยเฉพาะในการผลิตสินค้าเกษตร สินค้ากึ่งทุนและเทคโนโลยีเข้มข้น รวมทั้งแนวโน้มนโยบายและ

มาตรการการพัฒนาของภาครัฐที่ยังไม่ทั่วถึง ยังมีแนวโน้มที่จะตอกย้ำปัญหาความเหลื่อมล้ำทางด้านรายได้ให้มีความรุนแรงมากขึ้นและเป็นอุปสรรคต่อการสร้างการเติบโตของเศรษฐกิจแบบทั่วถึง (Inclusive Growth) ซึ่งเป็นปัจจัยที่จำเป็นต่อการขยายตัวทางเศรษฐกิจที่ต่อเนื่องและยั่งยืน

(๔) ตลาดเงิน ตลาดทุน และเศรษฐกิจโลกยังมีความเสี่ยงที่จะผันผวนตลอดช่วงแผนฯ ๑๒ เนื่องจาก ๑) ผลกระทบจากการปรับทิศทางนโยบายการเงินในสหรัฐอเมริกาในช่วงต้นแผนพัฒนาฯ และแนวโน้มการปรับทิศทางนโยบายการเงินในยุโรปในช่วงกลางถึงปลายแผนพัฒนาฯ และ ๒) ปัญหาการสั่งสมหนี้สาธารณะในประเทศสำคัญๆ ในช่วงหลังวิกฤติเศรษฐกิจโลกที่มีความเสี่ยงจะพัฒนาไปสู่วิกฤติและสร้างผลกระทบต่อเสถียรภาพของระบบเศรษฐกิจและการเงินโลกหากมาตรการปฏิรูปในประเทศสำคัญๆ ของโลกไม่ประสบความสำเร็จอย่างเป็นรูปธรรม

(๕) ความเคลื่อนไหวของกระแสวัฒนธรรมโลก ความก้าวหน้าในการติดต่อสื่อสาร การขยายตัวของเครือข่ายทางสังคมออนไลน์ ส่งผลให้มีทั้งโอกาสและความเสี่ยง ต่อวิถีชีวิตทัศนคติ และความเชื่อในสังคม ตลอดจนความสัมพันธ์ระหว่างบุคคล กระบวนการเรียนรู้ และพฤติกรรมการบริโภคของคนในประเทศ

๓.๒.๔ การเปลี่ยนแปลงสภาพภูมิอากาศ

(๑) การเปลี่ยนแปลงสภาพภูมิอากาศ (Climate Change) จะส่งผลกระทบต่อสถานการณ์ความเสื่อมโทรมของทรัพยากรธรรมชาติและสิ่งแวดล้อมให้มีความรุนแรงมากขึ้น อุณหภูมิของโลกเพิ่มขึ้น ทำให้เกิดความแห้งแล้งเป็นระยะเวลายาวนาน เกิดฝนขาดช่วง และมีฤดูกาลเปลี่ยนไป ส่งผลกระทบต่อความอุดมสมบูรณ์ของดิน ป่าไม้เกิดความเสื่อมโทรม แหล่งน้ำขาดแคลน ผลผลิตทางการเกษตรลดลง เกิดโรคระบาดในพืชและสัตว์ และอาจเกิดผลกระทบต่อสุขภาพของมนุษย์กรณีที่เกิดโรคระบาดใหม่ เกิดความเสี่ยงต่อการสูญเสียความหลากหลายทางชีวภาพ เช่น ระบบนิเวศป่าไม้ ระบบนิเวศชายฝั่ง พื้นที่ชุ่มน้ำ เกิดการกัดเซาะชายฝั่ง และการสูญเสียแนวปะการัง การสูญเสียความหลากหลายทางชีวภาพดังกล่าวข้างต้น จะส่งผลกระทบต่อความมั่นคงด้านอาหาร สุขภาพ พลังงาน และลดทอนขีดความสามารถในการพึ่งพาตนเองของชุมชน

(๒) การเปลี่ยนแปลงของสภาพภูมิอากาศยังส่งผลให้ภัยพิบัติทางธรรมชาติมีแนวโน้มเกิดบ่อยครั้งขึ้นและมีความรุนแรงมากขึ้น ทั้งอุทกภัย ภัยแล้ง แผ่นดินไหวและดินโคลนถล่ม ส่งผลกระทบต่อภาคการผลิต การพัฒนาอุตสาหกรรม และการพัฒนาเศรษฐกิจโดยรวมของประเทศ รวมทั้งวิถีการดำรงชีวิตของประชาชน นอกจากนี้ ข้อตกลงระหว่างประเทศเกี่ยวกับการเปลี่ยนแปลงสภาพภูมิอากาศจะทวีความเข้มข้นและเป็นแรงกดดันให้ประเทศไทยต้องเตรียมพร้อมรับภาระในการลดการปล่อยก๊าซเรือนกระจกภายใต้กระแสการแข่งขันทางการค้า

๓.๒.๕ วาระการพัฒนาของโลกภายหลัง ค.ศ. ๒๐๑๕ (Post ๒๐๑๕ Agenda)

ประเด็นสำคัญของวาระการพัฒนาโลกภายหลัง ค.ศ. ๒๐๑๕ คือ การจัดทำเป้าหมายการพัฒนาที่ยั่งยืนในกรอบสหประชาชาติ (Sustainable Development Goals-SDGs) ในช่วงเวลา ๑๕ ปี โดยสหประชาชาติให้การรับรองแล้วเมื่อวันที่ ๑๐ กันยายน ๒๕๕๗ ประกอบด้วยเป้าประสงค์ (Goal) จำนวน ๑๗ ข้อ และเป้าหมาย (Target) จำนวน ๑๖๙ ข้อ ซึ่งจะส่งผลกระทบต่อกระบวนการวางแผนการพัฒนาประเทศในอนาคต ที่ต้องเน้นจัดความยากจนให้หมดไป ประชาชนมีสุขภาพที่ดี มีระบบการศึกษา มีความเท่าเทียมกันทางเพศ ส่งเสริมการเติบโตทางเศรษฐกิจแบบยั่งยืน มีระบบโครงสร้างพื้นฐานที่รองรับการพัฒนาอุตสาหกรรมที่ยั่งยืน ลดความไม่เท่าเทียมกันทั้งภายในประเทศและระหว่างประเทศ มีรูปแบบการผลิตและการบริโภคแบบยั่งยืน เตรียมความพร้อมในการรับมือการเปลี่ยนแปลงสภาพภูมิอากาศ สงวนรักษาทรัพยากรธรรมชาติและความหลากหลายทางชีวภาพ มีการจัดการทรัพยากรทางทะเลอย่างยั่งยืน ส่งเสริมให้สังคมมีความสุข มีความยุติธรรมและส่งเสริมความเป็นหุ้นส่วนเพื่อการพัฒนาในระดับโลกร่วมกัน

๔ กรอบวิสัยทัศน์และเป้าหมาย

๔.๑ กรอบวิสัยทัศน์แผนพัฒนาฯ ฉบับที่ ๑๒

จากสถานะของประเทศและบริบทการเปลี่ยนแปลงต่างๆ ที่ประเทศกำลังประสบอยู่ ทำให้การกำหนดวิสัยทัศน์แผนพัฒนาฯ ฉบับที่ ๑๒ ยังคงมีความต่อเนื่องจากวิสัยทัศน์แผนพัฒนาฯ ฉบับที่ ๑๑ และกรอบหลักการของการวางแผนที่น้อมนำและประยุกต์ใช้หลักปรัชญาของเศรษฐกิจพอเพียง ยึดคนเป็นศูนย์กลางของการพัฒนาอย่างมีส่วนร่วม การพัฒนาที่ยึดหลักสมดุล ยั่งยืน โดยวิสัยทัศน์ของการพัฒนาในแผนพัฒนาฯ ฉบับที่ ๑๒ ต้องให้ความสำคัญกับการกำหนดทิศทางการพัฒนาที่มุ่งสู่การเปลี่ยนผ่านประเทศไทยจากประเทศที่มีรายได้ปานกลางไปสู่ประเทศที่มีรายได้สูง มีความมั่นคง และยั่งยืน สังคมอยู่ร่วมกันอย่างมีความสุข และนำไปสู่การบรรลุวิสัยทัศน์ระยะยาว “มั่นคง มั่งคั่ง ยั่งยืน” ของประเทศ

๔.๒ การกำหนดตำแหน่งทางยุทธศาสตร์ของประเทศ (Country Strategic Positioning) เป็นการกำหนดตำแหน่งทางยุทธศาสตร์ของประเทศที่สอดคล้องกับยุทธศาสตร์ชาติที่ สศช. ได้จัดทำขึ้น ประเทศไทยเป็นประเทศรายได้สูงที่มีการกระจายรายได้อย่างเป็นธรรม เป็นศูนย์กลางด้านการขนส่งและ โลจิสติกส์ของภูมิภาคสู่ความเป็นชาติการค้าและบริการ (Trading and Service Nation) เป็นแหล่งผลิตสินค้าเกษตรอินทรีย์และเกษตรปลอดภัย แหล่งอุตสาหกรรมสร้างสรรค์และมีนวัตกรรมสูงที่เป็นมิตรต่อสิ่งแวดล้อม

๔.๓ เป้าหมาย

๔.๓.๑ การหลุดพ้นจากกับดักประเทศรายได้ปานกลางสู่รายได้สูง

(๑) เศรษฐกิจขยายตัวเฉลี่ยไม่ต่ำกว่าร้อยละ ๕.๐

(๒) ผลิตภัณฑ์มวลรวมในประเทศต่อหัว (GDP Per Capita) และรายได้ประชาชาติต่อหัว (GNP Per Capita) ณ สิ้นแผนพัฒนา ฉบับที่ ๑๒ ในปี ๒๕๖๖ เพิ่มขึ้นเป็น ๓๑๗,๐๕๑ บาท (๙,๓๒๕ ดอลลาร์ สรอ.) และ ๓๐๑,๑๙๙ บาท (๘,๘๕๙ ดอลลาร์ สรอ.) ต่อคนต่อปี

(๓) ผลผลิตภาพการผลิตเพิ่มขึ้นไม่ต่ำกว่าเฉลี่ยร้อยละ ๒.๕ ต่อปี

(๔) การลงทุนรวมขยายตัวไม่ต่ำกว่าเฉลี่ยร้อยละ ๘.๐ (การขยายตัวของการลงทุนภาครัฐไม่ต่ำกว่าร้อยละ ๑๐.๐ และการลงทุนของภาคเอกชนขยายตัวไม่ต่ำกว่าเฉลี่ยร้อยละ ๗.๕ ในขณะที่ปริมาณการส่งออกขยายตัวเฉลี่ยไม่ต่ำกว่าร้อยละ ๔.๐ ต่อปี)

๔.๓.๒ การพัฒนาศักยภาพคนให้สนับสนุนการเจริญเติบโตของประเทศและการสร้างสังคมสูงวัยอย่างมีคุณภาพ

(๑) ประชาชนทุกช่วงวัยมีความมั่นคงทางด้านเศรษฐกิจและสังคม (Socio-Economic Security) และมีคุณภาพชีวิตที่ดีขึ้น

(๒) การศึกษาและการเรียนรู้ได้รับการพัฒนาคุณภาพ

(๓) สถาบันทางสังคมมีความเข้มแข็งเป็นฐานรากที่เอื้อต่อการพัฒนาคน

๔.๓.๓ การลดความเหลื่อมล้ำในสังคม

(๑) การกระจายรายได้มีความเท่าเทียมกันมากขึ้น

(๒) บริการทางสังคมมีคุณภาพและมีการกระจายอย่างทั่วถึง

๔.๓.๔ การสร้างการเจริญเติบโตทางเศรษฐกิจและสังคมที่เป็นมิตรกับสิ่งแวดล้อม

(๑) รักษาความมั่นคงของฐานทรัพยากร สร้างสมดุลระหว่างการอนุรักษ์และการใช้ประโยชน์อย่างยั่งยืนและเป็นธรรม

(๒) ขับเคลื่อนประเทศสู่เศรษฐกิจและสังคมที่เป็นมิตรต่อสิ่งแวดล้อม

(๓) เพิ่มขีดความสามารถในการรับมือภัยพิบัติและการเปลี่ยนแปลงสภาพภูมิอากาศ

(๔) เพิ่มประสิทธิภาพและเสริมสร้างธรรมาภิบาลในการบริหารจัดการทรัพยากรธรรมชาติและสิ่งแวดล้อม

(๕) มีการบริหารจัดการน้ำให้สมดุลระหว่างการอุปโภคและอุปทานของน้ำ

๔.๓.๕ การบริหารราชการแผ่นดินที่มีประสิทธิภาพ

(๑) การบริหารงานภาครัฐที่โปร่งใส เป็นธรรม มีประสิทธิภาพ และมีส่วนร่วม

(๒) ขจัดการทุจริตคอร์รัปชัน

(๓) มีการกระจายอำนาจที่เหมาะสม

๕ แนวทางการพัฒนา

๕.๑ การยกระดับศักยภาพการแข่งขันและการหลุดพ้นกับดักรายได้ปานกลางสู่รายได้สูง

๕.๑.๑ การส่งเสริมด้านการวิจัยและพัฒนา

พัฒนาสถานะแวดล้อมของการพัฒนาวิทยาศาสตร์ เทคโนโลยี วิจัย และนวัตกรรม ทั้งด้านการลงทุนในการวิจัยและพัฒนา ด้านบุคลากรวิจัย ด้านโครงสร้างพื้นฐาน และด้านการบริหารจัดการ รวมทั้งสนับสนุนและผลักดันให้ผู้ประกอบการมีบทบาทหลักด้านเทคโนโลยีและนวัตกรรม ตลอดจนผลักดันงานวิจัยและพัฒนาให้ใช้ประโยชน์อย่างแท้จริงทั้งเชิงพาณิชย์และสาธารณะโดยให้ความคุ้มครองทรัพย์สินทางปัญญา

๕.๑.๒ การพัฒนาผลิตภาพแรงงาน

สร้างความร่วมมือระหว่างภาครัฐและภาคเอกชนในการพัฒนากำลังคนและแรงงานให้มีทักษะความรู้และสมรรถนะที่สอดคล้องกับความต้องการของตลาดและรองรับการเปิดเสรีของประชาคมอาเซียน โดยยกระดับและพัฒนาสมรรถนะแรงงานไทยด้วยเทคโนโลยี เร่งรัดให้แรงงานทั้งระบบมีการเรียนรู้ขั้นพื้นฐานเพื่อสามารถแข่งขันในตลาดแรงงานได้ สนับสนุนให้แรงงานและปัจจัยการผลิตมีความยืดหยุ่นในการเคลื่อนย้ายระหว่างสาขาการผลิตและระหว่างพื้นที่การผลิต เพื่อให้แรงงานสามารถเคลื่อนย้ายไปสู่สาขาการผลิตที่มีผลิตภาพการผลิตสูงสุด และสนับสนุนให้ผู้ประกอบการในภาคอุตสาหกรรมและบริการจัดทำกรอบคุณวุฒิวิชาชีพและมาตรฐานฝีมือแรงงานให้เป็นมาตรฐานที่เชื่อมโยงกันเพื่อยกระดับทักษะของแรงงานไทย

๕.๑.๓ การส่งเสริมผู้ประกอบการที่เข้มแข็งและพาณิชย์ดิจิทัล

พัฒนาขีดความสามารถของผู้ประกอบการให้มีความยืดหยุ่น สามารถปรับตัวและดำเนินธุรกิจท่ามกลางการดำเนินนโยบายและมาตรการการกีดกันทางการค้าในรูปแบบต่างๆ เพิ่มสัดส่วนความเป็นเจ้าของของคนไทยและสนับสนุนให้มีการขยายตลาดที่มีแบรนด์สินค้าและช่องทางการตลาดที่เป็นของตนเองมากขึ้น ตลอดจนพัฒนาต่อยอดอุตสาหกรรมและบริการเพื่อเข้าสู่การเป็นศูนย์กลางการผลิต บริการและอุตสาหกรรมดิจิทัล

๕.๑.๔ การลงทุนโครงสร้างพื้นฐานเร่งลงทุนและพัฒนาโครงสร้างพื้นฐานด้านการคมนาคมขนส่งเพื่อเชื่อมโยงพื้นที่

เศรษฐกิจในประเทศและต่างประเทศ ทั้งการพัฒนาและปรับปรุงโครงข่ายรถไฟให้เป็นโครงข่ายหลักในการเดินทางและขนส่งของประเทศ พัฒนาโครงข่ายระบบขนส่งสาธารณะและโครงข่ายทางหลวงพิเศษระหว่างเมืองขยายขีดความสามารถของท่าอากาศยานหลักของประเทศ พัฒนาท่าเรือที่มีศักยภาพให้เป็นท่าเรืออิเล็กทรอนิกส์เต็มรูปแบบ รวมทั้งพัฒนาและปรับปรุงระบบโทรคมนาคมของประเทศ ตลอดจนสนับสนุนการพัฒนาด้านอุตสาหกรรมที่เกิดจากลงทุนด้านโครงสร้างพื้นฐาน เช่น อุตสาหกรรมซ่อมบำรุงและผลิตชิ้นส่วนอากาศยาน และอุตสาหกรรมระบบราง เป็นต้น เพื่อสร้างโอกาสทางเศรษฐกิจให้กับประเทศในการเป็นฐานการผลิตในภูมิภาคอาเซียน

๕.๑.๕ การปรับโครงสร้างการผลิต

ปรับโครงสร้างการผลิตภาคเกษตร โดยการปรับเปลี่ยนจากการผลิตสินค้าเกษตรขั้นปฐมเป็นสินค้าเกษตรแปรรูปที่มีมูลค่าสูงมีคุณภาพและมาตรฐานสากล สามารถสร้างความเชื่อมโยงทางด้านวัตถุดิบกับประเทศเพื่อนบ้านและลดระดับการผลิตสินค้าขั้นปฐมที่สูญเสียขีดความสามารถในการแข่งขัน ลงสู่ระดับที่จำเป็นสำหรับการสร้างความมั่นคงทางด้านอาหารและพลังงาน จัดระบบการผลิตให้สอดคล้องกับศักยภาพพื้นที่และความต้องการของตลาด ตั้งแต่ต้นน้ำถึงปลายน้ำทั้งด้านกายภาพและเศรษฐกิจ รวมทั้งส่งเสริมการรวมกลุ่มทางการเกษตรจากกิจการเจ้าของคนเดียวเป็นการประกอบการในลักษณะสหกรณ์ ห้างหุ้นส่วน และบริษัทเพื่อให้เกิดการประหยัดจากขนาด พิจารณาพันธุ์พืชที่เหมาะสมกับศักยภาพของพื้นที่และแหล่งน้ำ ใช้เทคโนโลยีการผลิตในระดับที่เหมาะสม ใช้กลไกตลาดในการป้องกันความเสี่ยง ตลอดจนส่งเสริมและเร่งขยายผลแนวความคิดการทำการเกษตรตามหลักปรัชญาของเศรษฐกิจพอเพียง และระบบเกษตรกรรมยั่งยืนปรับโครงสร้างการผลิตภาคบริการโดยเร่งพัฒนาระบบคมนาคม

ขนส่งให้เกิดความเชื่อมโยงกันเป็นโครงข่ายทั้งทางบก ทางน้ำ และทางอากาศ เร่งพัฒนาท่าเทียบเรือขนาดใหญ่ เพื่อรองรับการเติบโตของการท่องเที่ยวทางทะเล ปรับปรุงแก้ไขกฎหมายที่เกี่ยวข้องกับการท่องเที่ยวให้ครอบคลุม และทันสมัยทั้งการควบคุมกิจกรรมต่างๆ เกี่ยวกับการท่องเที่ยวและส่งเสริมการท่องเที่ยวและกำหนดและจัดทำ กฎหมายเพื่อยกระดับมาตรฐานการท่องเที่ยวของไทยสู่สากลและรองรับการพัฒนาการท่องเที่ยวให้สามารถ แข่งขันได้ในระดับนานาชาติ รวมทั้งส่งเสริมการพัฒนาเชิงพื้นที่ในลักษณะกลุ่มคลัสเตอร์ท่องเที่ยว โดยสนับสนุน การพัฒนาด้านการท่องเที่ยวของพื้นที่ที่มีความเชื่อมโยงทั้งทางกายภาพ วิถีชีวิต/วัฒนธรรมท้องถิ่นและกิจกรรม การท่องเที่ยว ตลอดจนส่งเสริมการสร้างเชื่อมโยงด้านการท่องเที่ยวในภูมิภาคอาเซียน ทั้งประเทศที่มี พรหมแดนติดกันและประเทศที่มีโครงข่ายคมนาคมขนส่งเชื่อมโยงกันเพื่อให้เกิดการพัฒนาแบบองค์รวมทั้งระบบ พัฒนาต่อยอดอุตสาหกรรมอนาคตเพื่อเป็นแหล่งการถ่ายทอดเทคโนโลยี เชื่อมโยงการผลิตกับอุตสาหกรรมที่เป็น ฐานรายได้ประเทศ และเป็นกลไกการขับเคลื่อนเศรษฐกิจไทยให้เข้าสู่การเป็นศูนย์กลางการผลิตและบริการทั้งใน ระดับอนุภูมิภาคและในภูมิภาคอาเซียนพัฒนาโครงสร้างพื้นฐานที่สนับสนุนการขยายตัวด้านการค้าการลงทุน เช่น โลจิสติกส์ และพลังงาน รวมทั้งปัจจัยสนับสนุนการลงทุนอื่นๆ เช่น ลดอุปสรรคการเคลื่อนย้ายเงินทุนระหว่าง ประเทศ เป็นต้น ส่งเสริมการนำเทคโนโลยีและนวัตกรรมมาประยุกต์ใช้ทั้งภาคการผลิต การตลาด การบริหาร จัดการการเงิน และโลจิสติกส์ เชื่อมโยงเศรษฐกิจดิจิทัล ในการอำนวยความสะดวกทางการค้าการลงทุนด้วย ระบบอิเล็กทรอนิกส์ และสนับสนุนการลงทุนเพื่อสร้างเศรษฐกิจและสังคมแห่งปัญญาและการเรียนรู้ มุ่งเน้นการ พัฒนาธุรกิจเชิงสร้างสรรค์ การลงทุนที่ใช้เทคโนโลยีขั้นสูงและเป็นมิตรกับสิ่งแวดล้อม การประหยัดพลังงานและ การใช้พลังงานทดแทน การลงทุนด้านการวิจัยและพัฒนาเชิงพาณิชย์ การจัดตั้งสำนักงานใหญ่ข้ามประเทศ บริษัท การค้าระหว่างประเทศ รวมทั้งการให้ความสำคัญเรื่องความรับผิดชอบต่อสังคมและการตอบแทนสู่สังคมขององค์กร และ กิจกรรมเพื่อสังคม

๕.๒ การพัฒนาศักยภาพคนตามช่วงวัยและการปฏิรูประบบเพื่อสร้างสังคมสูงวัยอย่างมีคุณภาพ

๕.๒.๑ การพัฒนาศักยภาพคนในทุกช่วงวัยให้สนับสนุนการเจริญเติบโตของประเทศ

โดยช่วงวัยเด็กตั้งแต่แรกเกิดให้มีพัฒนาการที่สมวัยในทุกด้าน วัยเรียน วัยรุ่นให้มีทักษะการเรียนรู้ ทักษะชีวิต สามารถอยู่ร่วมกับผู้อื่นภายใต้บริบทสังคมที่เป็นพหุวัฒนธรรม วัยแรงงานให้มีการพัฒนาระดับสมรรถนะฝีมือ แรงงานเพื่อสร้างผลิตภาพเพิ่มให้กับประเทศ วัยผู้สูงอายุให้มีการทำงานที่เหมาะสมตามศักยภาพและ ประสบการณ์ มีรายได้ในการดำรงชีวิต มีการสร้างเสริมและฟื้นฟูสุขภาพเพื่อป้องกันหรือชะลอความทุพพลภาพ และโรคเรื้อรังต่างๆ ที่จะก่อให้เกิดภาระแก่ปัจเจกบุคคล ครอบครัว และระบบบริการสุขภาพ

๕.๒.๒ การยกระดับคุณภาพการศึกษาและการเรียนรู้ให้มีคุณภาพ เท่าเทียมและทั่วถึง โดย

(๑) ปฏิรูประบบบริหารจัดการทางการศึกษา โดยปรับระบบบริหารจัดการการศึกษาใหม่เพื่อสร้างความรับผิดชอบต่อผลลัพธ์ (Accountability)

(๒) ปฏิรูประบบการคลังด้านการศึกษา เพื่อเพิ่มคุณภาพและประสิทธิภาพการจัดการศึกษาโดยการจัดสรร งบประมาณตรงสู่ผู้เรียน ส่งเสริมการมีส่วนร่วมจากภาคเอกชนในการจัดการศึกษา

(๓) พัฒนาคุณภาพครูทั้งระบบ ตั้งแต่กระบวนการผลิต สรรหา และการคัดเลือกให้ได้คนดีคนเก่ง รวมทั้งระบบ การประเมินและรับรองคุณภาพที่เน้นผลลัพธ์จากตัวผู้เรียน

(๔) ปฏิรูประบบการเรียนรู้ โดยมุ่งจัดการเรียนรู้เพื่อสร้างสมรรถนะกำลังคนทั้งระบบการศึกษาตั้งแต่ระดับปฐม ศึกษจนถึงการเรียนรู้ตลอดชีวิต พัฒนาสื่อเพื่อการเรียนรู้ ปรับหลักสูตรและผลิตกำลังคนให้สอดคล้องกับการ เปลี่ยนแปลงและความต้องการของตลาด การวิจัยและการใช้เทคโนโลยีและสื่อเพื่อการเรียนรู้

๕.๒.๓ การพัฒนาด้านสุขภาพ โดยส่งเสริมการพัฒนาเทคโนโลยีและนวัตกรรมทาง

การแพทย์เพื่อรองรับการเป็นสังคมผู้สูงอายุทั้งในด้านผลิตภัณฑ์สุขภาพและที่อยู่อาศัยสำหรับผู้สูงอายุยกระดับการบริหารจัดการระบบสุขภาพเพื่อลดความเหลื่อมล้ำและสร้างความยั่งยืนในระยะยาว โดยพัฒนาระบบข้อมูลสารสนเทศเพื่อการบริหารทรัพยากรด้านสาธารณสุข บูรณาการระบบหลักประกันสุขภาพภาครัฐให้เกิดความเป็นเอกภาพในการบริหารจัดการและการใช้ทรัพยากร และส่งเสริมการอภิบาลระบบสุขภาพในรูปแบบเครือข่ายที่มีการใช้ทรัพยากรร่วมกัน พัฒนาศักยภาพของประเทศไทยสู่การเป็นศูนย์กลางสุขภาพนานาชาติทั้งในด้านศูนย์กลางบริการสุขภาพ (Medical Service Hub) ศูนย์กลางบริการเพื่อส่งเสริมสุขภาพ (Wellness Hub) ศูนย์กลางยาและผลิตภัณฑ์เพื่อสุขภาพ (Product Hub) และศูนย์กลางบริการวิชาการและงานวิจัย (Academic Hub) เพื่อนำรายได้กลับมาใช้ยกระดับคุณภาพบริการสาธารณสุขภายในประเทศรวมทั้งส่งเสริมการให้ความสำคัญกับมิติสุขภาพในทุกนโยบายสาธารณะ (Health in All Policies) เพื่อให้การ

ขับเคลื่อนนโยบายของทุกภาคส่วนตระหนักถึงผลกระทบของนโยบายสาธารณะที่มีต่อสุขภาพของประชาชน

๕.๒.๔ การสร้างสภาพแวดล้อมและนวัตกรรมที่เอื้อต่อการดำรงชีพในสังคมสูงวัย โดยการปรับปรุงสภาพแวดล้อมและความจำเป็นทางกายภาพให้เหมาะกับวัย และการพัฒนาระบบการดูแลผู้สูงอายุในรูปแบบที่หลากหลายทั้งในด้านการจัดบริการสุขภาพและสวัสดิการสังคมอย่างบูรณาการ โดยการมีส่วนร่วมของทุกภาคส่วนอย่างต่อเนื่อง รวมทั้งพัฒนาชุมชนที่มีศักยภาพและความพร้อมให้เป็นต้นแบบของการดูแลผู้สูงอายุเพื่อขยายผลไปสู่ชุมชนอื่น ตลอดจนการพัฒนาวัตกรรมการใช้ชีวิตประจำวันสำหรับผู้สูงอายุ

๕.๓ การลดความเหลื่อมล้ำทางสังคม

๕.๓.๑ การยกระดับรายได้และสร้างโอกาสในการประกอบอาชีพ มุ่งเน้นการเพิ่มผลิตภาพแรงงาน โดยสนับสนุนให้แรงงานมีโอกาสเข้าถึงการเรียนรู้และพัฒนาทักษะฝีมือแรงงานอย่างมีมาตรฐาน ปรับโครงสร้างค่าจ้างแรงงานให้ชัดเจนและสะท้อนทักษะฝีมือแรงงานอย่างแท้จริง เร่งผลักดันให้การใช้ระบบมาตรฐานคุณวุฒิวิชาชีพและมาตรฐานฝีมือแรงงานในทางปฏิบัติอย่างเป็นรูปธรรม นอกจากนี้ เพิ่มผลิตภาพทางการผลิตของเกษตรกรรายย่อย โดยสนับสนุนการวิจัยและพัฒนาและการผลิตทางการเกษตรที่สอดคล้องกับพื้นที่ สร้างหลักประกันรายได้แทนการอุดหนุนด้านราคาสินค้าเกษตร ลดต้นทุนทางการเกษตรโดยสนับสนุนปัจจัยการผลิต

๕.๓.๒ การจัดบริการทางสังคมให้ทุกคนตามสิทธิขั้นพื้นฐาน และเน้นการสร้างภูมิคุ้มกันระดับปัจเจก โดย (๑) พัฒนาระบบบริการสาธารณสุขให้มีคุณภาพและมีช่องทางการเข้าถึงอย่างหลากหลาย โดยเฉพาะระบบบริการสาธารณสุขและการศึกษาขั้นพื้นฐาน สวัสดิการสังคม และกระบวนการยุติธรรม (๒) สนับสนุนการจัดหาที่อยู่อาศัยของผู้มีรายได้น้อยและการเข้าถึงระบบสาธารณสุขโรค กำหนดเป็นนโยบายที่อยู่อาศัยแห่งชาติและเมืองน่าอยู่ พัฒนาระบบการที่อยู่อาศัยแก้ปัญหาชุมชนแออัดในเมืองโดยดำเนินการร่วมกับภาคธุรกิจเอกชน และ (๓) การจัดรูปแบบสวัสดิการพื้นฐานที่จำเป็นและเหมาะสมตามกลุ่มเป้าหมาย (Customized Welfare) ที่คำนึงถึงฐานะทางเศรษฐกิจและสังคมที่แตกต่างกัน โดยมีแนวทางการรับภาระค่าใช้จ่ายร่วมกัน (Cost Sharing)

๕.๓.๓ การสร้างความเสมอภาคในการเข้าถึงทรัพยากร โดยปฏิรูปที่ดินเพื่อการเกษตร สนับสนุนให้เกษตรกรรายย่อยที่ไร้ที่ดินทำกินและยากจนได้มีที่ดินเป็นของตนเองหรือมีสิทธิทำกินในที่ดินปฏิรูประบบการบริหารจัดการน้ำอย่างเป็นระบบและเข้าถึงพื้นที่เป้าหมายได้อย่างแท้จริงด้วยการผลักดัน พรบ.ทรัพยากรน้ำ พ.ศ. และบูรณาการแผนงานและงบประมาณร่วมกันของหน่วยงาน และสร้างกระบวนการมีส่วนร่วม รวมทั้งปรับโครงสร้างภาษีที่เป็นธรรม เช่น ภาษีที่ดินและสิ่งปลูกสร้าง ภาษีมรดก และภาษีสิ่งแวดล้อม เป็นต้น

๕.๓.๔ การเข้าถึงกระบวนการยุติธรรมอย่างเสมอภาค การคุ้มครองสิทธิขั้นพื้นฐาน และการเข้าถึงกระบวนการยุติธรรมอย่างเท่าเทียมโดยการเสริมศักยภาพและความเข้มแข็งด้านกฎหมายให้แก่ประชาชน รวมทั้งการปรับปรุงและบังคับใช้กฎหมายเพื่อลดปัญหาความเหลื่อมล้ำ เช่น กฎหมายป่าชุมชนกฎหมายภาษีมรดก กฎหมายที่ดิน เป็นต้น

๕.๔ การรองรับการเชื่อมโยงภูมิภาคและความเป็นเมือง

๕.๔.๑ การลงทุนด้านโครงสร้างพื้นฐานและสิ่งอำนวยความสะดวกของเมือง เตรียมความพร้อมรองรับความเป็นเมือง ทั้งด้านการบริหารจัดการด้านผังเมืองด้านสาธารณูปโภค สาธารณูปการ ระบบคมนาคมขนส่ง ระบบบริหารจัดการสิ่งแวดล้อม ระบบการศึกษาและระบบสาธารณสุขที่ได้มาตรฐาน มีคุณภาพ และเพียงพอต่อความต้องการของคนในเมือง รวมทั้งเสริมสร้างความสามารถในการบริหารจัดการเมืองตามระดับการพัฒนา

๕.๔.๒ การพัฒนาด้านการขนส่งและโลจิสติกส์เชื่อมโยงกับเพื่อนบ้าน

ส่งเสริมและเร่งรัดการพัฒนากระบวนการบริหารจัดการโลจิสติกส์ของประเทศเพื่อเพิ่มความสามารถในการแข่งขันของประเทศทั้งด้านการค้า การลงทุน และการบริการ โดยคำนึงถึงการเป็นมิตรต่อสิ่งแวดล้อม (Green Logistics) สนับสนุนให้เกิดความร่วมมือในห่วงโซ่อุปทาน และปรับปรุงกฎหมาย กฎระเบียบ รวมทั้งปรับลดกระบวนการด้านอำนวยความสะดวกทางการค้า ขนส่ง และโลจิสติกส์ให้มีความสะดวกและมีประสิทธิภาพต่อภาคธุรกิจอย่างแท้จริง

๕.๔.๓ การส่งเสริมการลงทุน การค้าชายแดน และการจัดตั้งเขตพัฒนาเศรษฐกิจพิเศษ ให้ความสำคัญกับนโยบายส่งเสริมการลงทุนและการค้าชายแดนเพื่อดึงดูดให้นักลงทุนในภูมิภาคเข้ามาลงทุนในไทยและประเทศเพื่อนบ้าน รวมทั้งส่งเสริมการจัดตั้งเขตพัฒนาเศรษฐกิจพิเศษในพื้นที่ชายแดนโดยให้ความสำคัญกับการลงทุนโครงสร้างพื้นฐาน การส่งเสริมการลงทุนและสิทธิประโยชน์ การบริหารจัดการแรงงานต่างด้าว และการให้บริการจุดเดียวเบ็ดเสร็จ เพื่อช่วยอำนวยความสะดวกด้านการค้าชายแดนและการผ่านแดนระหว่างไทยกับประเทศในภูมิภาคมากขึ้น

๕.๕ การสร้างความเจริญเติบโตทางเศรษฐกิจและสังคมอย่างเป็นมิตรกับสิ่งแวดล้อม

๕.๕.๑ การรักษาทุนทางธรรมชาติเพื่อการเติบโตสีเขียว ใช้ประโยชน์จากทุนธรรมชาติ โดยคำนึงถึงขีดจำกัดและศักยภาพในการฟื้นตัว ปกป้องรักษาทรัพยากรป่าไม้ โดยสนธิกำลังของทุกภาคนำระบบสารสนเทศมาใช้เพื่อการบริหารจัดการ บังคับใช้กฎหมายอย่างมีประสิทธิภาพและเป็นธรรม เพิ่มพื้นที่ป่าไม้โดยส่งเสริมการปลูกไม้มีค่าทางเศรษฐกิจระยะยาว อนุรักษ์และใช้ประโยชน์ความหลากหลายทางชีวภาพอย่างยั่งยืนและแบ่งปันผลประโยชน์อย่างเป็นธรรม รวมทั้งผลักดันแนวทางการประเมินมูลค่าของระบบนิเวศและการสร้างรายได้จากการอนุรักษ์ จัดสรรที่ดินให้แก่ผู้ยากไร้ กระจายการถือครองที่ดิน จัดทำฐานข้อมูลที่ดินเพื่อการบริหารจัดการอย่างเป็นระบบ การจัดเก็บภาษีที่ดินในอัตราก้าวหน้า กำหนดเพดานการถือครองที่ดินที่เหมาะสม และกำหนดมาตรการป้องกันการถือครองที่ดินของคนต่างชาติ บริหารจัดการน้ำเพื่อให้เกิดความยั่งยืน บูรณาการระหว่างหน่วยงานอย่างเป็นระบบ สร้างศูนย์ข้อมูลทรัพยากรน้ำ จัดตั้งองค์การบริหารจัดการน้ำในระดับพื้นที่ เช่น คณะกรรมการลุ่มน้ำ และองค์กรผู้ใช้น้ำ คุ้มครองทรัพยากรทางทะเลและชายฝั่ง ลดความขัดแย้งเชิงนโยบายระหว่างการพัฒนาโครงสร้างพื้นฐาน การท่องเที่ยว การประมง และวิถีชีวิตของชุมชนบริหารจัดการแร่โดยกำหนดปริมาณที่เหมาะสมในการนำแร่มาใช้ประโยชน์ คำนึงถึงความจำเป็นและมูลค่าในอนาคต บังคับใช้มาตรการควบคุมผลกระทบจากการทำเหมืองแร่ที่ก่อมลพิษต่อสภาพแวดล้อมและสุขภาพอนามัยของประชาชน

๕.๕.๒ การส่งเสริมการบริโภคที่เป็นมิตรกับสิ่งแวดล้อม สร้างระบบหมุนเวียนวัสดุที่ใช้แล้ว ที่มีประสิทธิภาพ ขับเคลื่อนสู่ Zero Waste Society ผ่านมาตรการต่างๆ เช่น การปฏิรูประบบภาษีและค่าธรรมเนียมเพื่อสิ่งแวดล้อม การศึกษาเพื่อสิ่งแวดล้อม มาตรฐานและฉลากสินค้า เป็นต้น

๕.๕.๓ การส่งเสริมการผลิต การลงทุน และการสร้างงานสีเขียว เพื่อยกระดับประเทศสู่เศรษฐกิจและสังคมที่เป็นมิตรกับสิ่งแวดล้อม พัฒนาคัลส์เตอร์อุตสาหกรรมสีเขียว ส่งเสริมผู้ประกอบการให้สามารถปรับระบบห่วงโซ่อุปทานหรือห่วงโซ่คุณค่าที่เป็นมิตรกับสิ่งแวดล้อม (Green Supply Chain/Green Value Chain) ส่งเสริมการ

ทำการเกษตรกรรมยั่งยืน รวมทั้งส่งเสริมภาคบริการที่มีผลกระทบต่อสิ่งแวดล้อมน้อย เพื่อให้ประเทศไทยมีศักยภาพให้มีบทบาทมากขึ้นในการขับเคลื่อนเศรษฐกิจ

๕.๕.๔ การจัดการมลพิษและรักษาคุณภาพสิ่งแวดล้อม ด้วยการเร่งรัดการควบคุมมลพิษทั้งทางอากาศ ชยะ น้ำเสีย และของเสียอันตราย ที่เกิดจากการผลิตและบริโภค เพื่อสร้างคุณภาพสิ่งแวดล้อมที่ดีให้กับประชาชน เร่งรัดแก้ไขปัญหาการจัดการขยะเป็นลำดับแรก โดยส่งเสริมให้เกิดกลไกการคัดแยกขยะเพื่อนำกลับมาใช้ใหม่ให้มากที่สุด

เร่งกำจัดขยะมูลฝอยตกค้างสะสมในสถานที่กำจัดในพื้นที่วิกฤต สร้างรูปแบบการจัดการขยะมูลฝอยและของเสียอันตรายที่เหมาะสม เน้นการแปรรูปเป็นพลังงาน สร้างวินัยของคนในชาติมุ่งสู่การจัดการที่ยั่งยืน โดยให้ความรู้แก่ประชาชน และการบังคับใช้กฎหมาย

๕.๕.๕ การพัฒนาความร่วมมือด้านสิ่งแวดล้อมระหว่างประเทศ ผลักดันการจัดทำแผนแม่บทการบริหารจัดการทรัพยากรธรรมชาติและสิ่งแวดล้อมของอาเซียน หาแนวทางความร่วมมือกับอาเซียนและอนุภูมิภาคลุ่มน้ำโขงในประเด็นการขนส่งข้ามพรมแดน การเคลื่อนย้ายแรงงาน การบริหารจัดการพลังงานและการบริหารจัดการทรัพยากรธรรมชาติ

๕.๕.๖ การเพิ่มขีดความสามารถในการปรับตัวเพื่อรองรับการเปลี่ยนแปลงสภาพภูมิอากาศและการบริหารจัดการเพื่อลดความเสี่ยงด้านภัยพิบัติ เพิ่มขีดความสามารถในการรับมือและปรับตัวต่อการเปลี่ยนแปลงสภาพภูมิอากาศ เพิ่มศักยภาพในการลดการปล่อยก๊าซเรือนกระจกให้กับทุกภาคส่วน ส่งเสริมการวิจัยและพัฒนาทางวิทยาศาสตร์ เทคโนโลยี และนวัตกรรมเพื่อลดผลกระทบและปรับตัวต่อการเปลี่ยนแปลงสภาพภูมิอากาศ พัฒนาระบบฐานข้อมูลและระบบการเตือนภัย ตลอดจนส่งเสริมความร่วมมือระหว่างประเทศด้านการเปลี่ยนแปลงสภาพภูมิอากาศและภัยพิบัติทางธรรมชาติ ให้ความสำคัญกับการป้องกันน้ำท่วม วางแผนป้องกันเมืองและพื้นที่ชายฝั่ง พัฒนาเมืองที่สามารถปรับตัวและยืดหยุ่นต่อการเปลี่ยนแปลงสภาพภูมิอากาศ (Climate Resilience City) การให้บริการของระบบนิเวศ ส่งเสริมการลงทุนของภาคเอกชนในการรับมือภัยพิบัติโดยสร้างแนวป้องกันตามธรรมชาติ และการจัดทำแผนธุรกิจต่อเนื่อง รวมทั้งการพัฒนาการจัดการภัยพิบัติให้มีประสิทธิภาพพร้อมรองรับแนวโน้มการเกิดภัยพิบัติที่รุนแรงในอนาคต

๕.๖ การบริหารราชการแผ่นดินที่มีประสิทธิภาพ

๕.๖.๑ การสร้างความโปร่งใสในทุกขั้นตอนของการปฏิบัติราชการ โดยให้มีช่องทางให้ทุกภาคส่วนสามารถเข้าถึงเข้าตรวจสอบข้อมูลของภาคราชการและร้องเรียนได้ เช่น ข้อมูลการประกวดราคาจัดซื้อ จัดจ้างโครงการของทางราชการ ข้อมูลการประมูลโครงการ ผู้ชนะการประมูลและราคาปิดประมูลข้อมูลความก้าวหน้าตามกระบวนการยุติธรรม เช่น คดีที่ไม่ดำเนินการตามหลักธรรมาภิบาล คดีทุจริตคอร์รัปชันและคดีที่ประชาชนให้ความสนใจในแต่ละยุคสมัย ฯลฯ

๕.๖.๒ การพัฒนาบุคลากรภาครัฐ ให้มีความเป็นมืออาชีพและเพียงพอต่อการขับเคลื่อนภารกิจภาครัฐร่วมกับภาคเอกชนและภาคประชาสังคมที่เปลี่ยนแปลงไป เพื่อให้ระบบราชการเล็กกะทัดรัดแต่มีความคล่องตัวและมีประสิทธิภาพสูง

๕.๖.๓ การสร้างรูปแบบการพัฒนา อปท. ให้เหมาะสม สามารถรับมือการเปลี่ยนแปลงทางด้านเศรษฐกิจ สังคม และสิ่งแวดล้อม รวมทั้งเป็นแกนหลักในการประสานเครือข่ายและเชื่อมโยงภาคส่วนต่างๆ ในระดับพื้นที่ได้อย่างมีประสิทธิภาพ

๕.๖.๔ การสร้างระบบตรวจสอบ ติดตามและประเมินผลที่มีประสิทธิภาพ สร้างผลงานที่มีคุณภาพ รวดเร็วและน่าเชื่อถือ สามารถเป็นเครื่องมือให้กับคณะรัฐมนตรีประกอบการตัดสินใจในเชิงนโยบายได้ โดยเฉพาะอย่างยิ่งการ

ติดตาม ประเมินผลโครงการใหญ่ๆ ที่มีการใช้จ่ายงบประมาณเป็นจำนวนมาก และเป็นโครงการที่มีผลกระทบในวงกว้าง

๑.๓ แผนพัฒนาภาค/แผนพัฒนากลุ่มจังหวัด/แผนพัฒนาจังหวัด

แผนพัฒนากลุ่มจังหวัดภาคใต้ฝั่งอันดามัน พ.ศ.๒๕๕๘ – ๒๕๖๑

วิสัยทัศน์ (Vision)

“การท่องเที่ยวทางทะเลที่มีคุณภาพระดับโลก บนฐานความเข้มแข็งของภาคเกษตรและชุมชนอย่างยั่งยืน”

พันธกิจ (Mission)

๑. พัฒนาและฟื้นฟูแหล่งท่องเที่ยวรวมถึงมาตรฐานการให้บริการการท่องเที่ยวสู่มาตรฐานสากล
๒. พัฒนาโครงข่ายคมนาคมเพื่อสนับสนุนการท่องเที่ยวและภาคการเกษตรภายในกลุ่มจังหวัดและเชื่อมโยงการคมนาคมกับต่างประเทศ
๓. สร้างความเชื่อมั่นในความปลอดภัยในชีวิตและทรัพย์สิน
๔. สร้างเศรษฐกิจให้สมดุลเพื่อยกระดับความเป็นอยู่และมาตรฐานคุณภาพชีวิตของเกษตรกร ชุมชน และท้องถิ่น
๕. ฟื้นฟู ดูแลและรักษาทรัพยากรธรรมชาติและสิ่งแวดล้อมสู่ความสมดุลของระบบนิเวศอย่างยั่งยืน

วัตถุประสงค์ (Objectives)

๑. สร้างการเติบโตทางเศรษฐกิจ โดยเพิ่มขีดความสามารถการแข่งขันด้านการท่องเที่ยวและเพิ่มมูลค่าภาคเกษตร
๒. สร้างความมั่นคงในอาชีพและรายได้ โดยเสริมสร้างศักยภาพของบุคลากร และความเข้มแข็งของชุมชน
๓. เพื่ออนุรักษ์ ฟื้นฟู ทรัพยากรธรรมชาติและสิ่งแวดล้อมให้สมดุลอย่างยั่งยืน

ตัวชี้วัดและค่าเป้าหมาย (KPI)

ตัวชี้วัด	เป้าหมายปี ๒๕๕๘-๒๕๖๑ (ร้อยละ)			
	๒๕๕๘	๒๕๕๙	๒๕๖๐	๒๕๖๑
อัตราการขยายตัวผลิตภัณฑ์มวลรวม	๔	๔	๔	๔
อัตราการเพิ่มขึ้นของรายได้จากการท่องเที่ยว	๗	๗	๗	๗
อัตราการเพิ่มขึ้นผลิตภัณฑ์มวลรวมภาคการเกษตร	๓	๓	๓	๓
การเพิ่มขึ้นของพื้นที่ป่าไม้	๒	๒	๒	๒

ประเด็นยุทธศาสตร์

ยุทธศาสตร์ที่ ๑ : พัฒนาการท่องเที่ยวทางทะเลที่มีคุณภาพระดับโลก อย่างยั่งยืน

กลยุทธ์

กลยุทธ์พัฒนาปัจจัยพื้นฐานรองรับการขยายตัวด้านการท่องเที่ยวอย่างให้เพียงพอและเหมาะสม

- ๑) พัฒนาโครงสร้างพื้นฐานเชื่อมโยง การคมนาคม ทางบก ทางทะเลและทางอากาศให้เพียงพอ ได้มาตรฐานความปลอดภัย
- ๒) พัฒนาระบบสาธารณูปโภค ระบบสารสนเทศ และสิ่งอำนวยความสะดวกในพื้นที่ให้เพียงพอ
- ๓) เพิ่มประสิทธิภาพระบบป้องกันบรรเทาสาธารณภัยความปลอดภัยในชีวิตทรัพย์สิน ความปลอดภัยในการสัญจรของประชาชนและนักท่องเที่ยว
- ๔) พัฒนาระบบเฝ้าระวังสุขอนามัย การบริการด้านสาธารณสุขให้มีประสิทธิภาพและเพียงพอ

๒. กลยุทธ์พัฒนาแหล่งท่องเที่ยวและกิจกรรมการท่องเที่ยวให้สอดคล้องกับอัตลักษณ์อันดามันมีภูมิทัศน์สวยงาม สะอาด เชื่อมโยง วิถีชีวิต วัฒนธรรม และภูมิปัญญาท้องถิ่น

- ๑) พัฒนาฟื้นฟูแหล่งท่องเที่ยวให้สอดคล้องกับธรรมชาติ มีภูมิทัศน์สวยงาม สะอาดเรียบร้อย
 - ๒) ฟื้นฟูเรื่องราวประวัติศาสตร์ วัฒนธรรม วิถีชีวิต ประเพณีของท้องถิ่นเพื่อสร้างความสนใจและความประทับใจให้กับผู้เยี่ยมชม
 - ๓) ส่งเสริมการสร้างมูลค่าเพิ่มของสินค้า ผลิตภัณฑ์ OTOP และการบริการผ่านเรื่องราวและทรัพยากรที่เป็นเอกลักษณ์ของท้องถิ่น
๓. กลยุทธ์รักษาทรัพยากรธรรมชาติและสิ่งแวดล้อมให้อุดมสมบูรณ์อย่างยั่งยืน โดยกระบวนการมีส่วนร่วมของทุกภาคส่วนในพื้นที่
- ๑) ฟื้นฟูทรัพยากรป่าไม้และป่าชายเลน และทรัพยากรทางทะเลให้อุดมสมบูรณ์ เพื่อสร้างความสมดุลของระบบนิเวศ โดยเฉพาะพื้นที่เพาะพันธ์ อนุบาลและขยายพันธุ์สัตว์ทะเล
 - ๒) เพิ่มประสิทธิภาพการบริหารจัดการขยะมูลฝอยและน้ำเสีย ลดปริมาณขยะชุมชนและการปล่อยน้ำเสียลงสู่แหล่งน้ำธรรมชาติ
 - ๓) เพิ่มประสิทธิภาพการบริหารจัดการน้ำให้เพียงพอกับความต้องการของกลุ่มจังหวัด

๔. กลยุทธ์พัฒนาศักยภาพบุคลากรภาคบริการแหล่งท่องเที่ยว

- ๑) ส่งเสริมความร่วมมือในการพัฒนาคุณภาพบุคลากรด้านการท่องเที่ยว ทั้งระดับสากลและระดับชุมชน ให้มีมาตรฐานและมีจำนวนเพียงพอต่อความเติบโตในสาขาการท่องเที่ยว
- ๒) พัฒนาศักยภาพผู้ประกอบการท่องเที่ยวให้มีขีดความสามารถในการบริหารจัดการท่องเที่ยวตามหลักธรรมาภิบาลฟื้นฟูทรัพยากรป่าไม้และป่าชายเลน และทรัพยากรทางทะเลให้อุดมสมบูรณ์ เพื่อสร้างความสมดุล เพื่อสร้างความสมดุลของระบบนิเวศ โดยเฉพาะพื้นที่เพาะพันธ์ อนุบาล และขยายพันธุ์สัตว์ทะเล
- ๓) พัฒนาขีดความสามารถการบริการ การบริหารจัดการด้านการท่องเที่ยวให้กับชุมชน สนับสนุนการเชื่อมโยงภาคธุรกิจเอกชนกับชุมชนดำเนินการท่องเที่ยว

๕. กลยุทธ์บริหารจัดการให้เกิดความยั่งยืน

- ๑) เร่งสร้างมาตรการควบคุมจำนวนนักท่องเที่ยวในแหล่งท่องเที่ยวให้ได้มาตรฐานตาม

ความสามารถรองรับ (Carrying Capacity)

- ๒) สร้างเครือข่ายการจัดการความรู้ คู่สร้างจิตสำนึกในการท่องเที่ยวเชิงนิเวศ เพื่อพัฒนาการท่องเที่ยวที่ยั่งยืน รวมถึงการพัฒนากระบวนการข้อมูลเพื่อสนับสนุนการบริหารจัดการท่องเที่ยว
- ๓) เสริมสร้างการใช้ประโยชน์จากทรัพยากรการท่องเที่ยวให้สมดุล โดยเน้นการบริหารจัดการระบบเชิงบูรณาการให้มีประสิทธิภาพ และเสริมสร้างบทบาทขององค์กรท้องถิ่นและภาคประชาชนในการจัดการสิ่งแวดล้อม
- ๔) เพิ่มประสิทธิภาพในการเสริมสร้างความปลอดภัยในชีวิตและทรัพย์สิน รวมถึงสุขอนามัยด้านอาหารและโรคติดต่อ

๖. กลยุทธ์พัฒนาด้านการตลาดและประชาสัมพันธ์

- ๑) เชื่อมโยงเครือข่ายคู่ค้าทางการท่องเที่ยว การค้าและบริการ กับกลุ่มประเทศเพื่อนบ้านและประเทศคู่ค้าสำคัญ
- ๒) พัฒนาระบบบริหารจัดการแบบบูรณาการ และสร้างกลไกตลาดที่มีศักยภาพสามารถแข่งขันในระดับสากลเพิ่มขึ้น
- ๓) ประชาสัมพันธ์ข้อมูลของกลุ่มจังหวัดผ่านสื่อแขนงต่างๆ โดยเฉพาะระบบอินเทอร์เน็ตเพื่อเสริมสร้างภาพลักษณ์อันดีงาม

ยุทธศาสตร์ที่ ๒ : การสร้างมูลค่าให้สินค้าเกษตร ประมง และปศุสัตว์ ที่มีศักยภาพในพื้นที่ เพื่อให้ชุมชนเกิดความเข้มแข็งอย่างยั่งยืน

กลยุทธ์

ปรับปรุงประสิทธิภาพการเพาะปลูก การประมงและปศุสัตว์ เพื่อเพิ่มผลผลิตและลดต้นทุนการผลิต

- ๑) เพิ่มประสิทธิภาพการผลิตทางการเกษตร โดยการลดต้นทุนจากปัจจัยการผลิตต่างๆ อาทิ การใช้ปุ๋ยอินทรีย์
- ๒) พัฒนาหรือคัดเลือกพันธ์พืชที่เหมาะสมกับพื้นที่เพื่อให้ได้ผลผลิตที่มีประสิทธิภาพ
- ๓) พัฒนาระบบการเพาะปลูก หรือเก็บเกี่ยวอย่างถูกต้องเหมาะสมเพื่อให้ได้ผลผลิตที่มีคุณภาพมากยิ่งขึ้น
- ๔) พัฒนาศักยภาพ การประมง และการเพาะเลี้ยงสัตว์น้ำมูลค่าสูง
- ๕) เร่งรัดพัฒนาระบบบริหารจัดการเกษตร ปศุสัตว์ และประมง ทำให้มีประสิทธิภาพ

๒. นวัตกรรมมาต่อยอดสู่การพัฒนาการแปรรูป เพื่อเพิ่มและสร้างมูลค่า

- ๑) พัฒนาผลิตภัณฑ์ใหม่ที่เหมาะสมและพื้นที่ โดยการนำผลงานวิจัยและนวัตกรรมใหม่มาประยุกต์ใช้เพื่อสร้างผลิตภัณฑ์ใหม่ๆ หรือนำวัสดุเหลือทิ้งจากกระบวนการผลิต/แปรรูปมาใช้ให้เกิดประโยชน์
- ๒) ส่งเสริมให้เกิดกระบวนการบริหารจัดการโรงงาน/ผลิตภัณฑ์ต้นแบบ เพื่อพัฒนาผลิตภัณฑ์ใหม่ตามแนวทางและการบวนการที่วางไว้
- ๓) พัฒนาสินค้าประมงและสัตว์น้ำมูลค่าสูงเป็นผลิตภัณฑ์อุตสาหกรรม

๓. ส่งเสริมศักยภาพด้านการตลาดให้เกษตรกรโดยเฉพาะการเข้าถึง/รับรู้ข้อมูลทางการตลาด

- ๑) รวบรวมข้อมูลเพื่อพัฒนาเป็นฐานข้อมูลทั้งด้านปริมาณผลผลิต ความต้องการของตลาดราคา ฯลฯ เพื่อใช้มาวางแผนการเพาะปลูกและการผลิต
- ๒) เผยแพร่ความรู้ราคา การตลาด ยางพารา ปาล์ม โดยพัฒนาระบบเชื่อมโยงเครือข่ายเกษตรกร สถาบันเกษตรกร และบริหารจัดการเครือข่ายข้อมูล ด้านยางพารา ปาล์มครบวงจร

๓) เผยแพร่ข้อมูลข่าวสาร การตลาดให้ทั่วถึงและรวดเร็ว พัฒนาองค์ความรู้ในการวิเคราะห์ ประเมิน สถานการณ์ด้านการตลาด

๔) ส่งเสริมให้เกษตรกรใช้ข้อมูลด้านการตลาดประกอบการตัดสินใจในการผลิต

๕) ส่งเสริมการสร้างเครือข่ายสินค้าเกษตรในกลุ่มจังหวัด

๖) ผลักดันสู่ศูนย์กลางการค้าเกษตรของภาคใต้

๔. การส่งเสริมการรวมกลุ่มและให้องค์ความรู้แก่เกษตรกร และผู้ประกอบการเพื่อความเข้มแข็ง

๑) สร้างเกษตรกรรุ่นใหม่ที่มีความรู้ทั้งทางทฤษฎีและการปฏิบัติเพื่อไปประกอบอาชีพเกษตรกรรม และเป็นแบบอย่างที่ดีแก่เกษตรกรรายอื่น เพื่อให้เกิดการพัฒนาการเกษตรที่ยั่งยืน

๒) พัฒนาสถาบันเกษตรกรให้มีขีดความสามารถในการดำเนินธุรกิจ และช่วยเหลือสมาชิกในด้านการผลิตและการตลาด โดยนำข้อมูลจากฐานข้อมูลที่ได้ในกลยุทธ์ที่ ๓ มาถ่ายทอดและวางแผนการผลิต

๓) เชื่อมโยงเครือข่ายตลาดสินค้าเกษตรของสถาบันเกษตรกรในกลุ่มจังหวัด

ยุทธศาสตร์การพัฒนาจังหวัดกระบี่ พ.ศ.๒๕๕๘-๒๕๖๑

วิสัยทัศน์

“เมืองท่องเที่ยวคุณภาพพระดั่งบานานาชาติ แหล่งเกษตรอุตสาหกรรมที่ยั่งยืน สังคมน่าอยู่”

เป้าประสงค์รวม ตัวชี้วัดและค่าเป้าหมาย ดังตาราง

เป้าประสงค์รวม	ตัวชี้วัด/เป้าหมายรวม ๔ ปี	ข้อมูลพื้นฐาน	เป้าหมายรวมรายปี (ร้อยละ)			
			๒๕๕๘	๒๕๕๙	๒๕๖๐	๒๕๖๑
๑.สร้างการเติบโตทางเศรษฐกิจด้านการท่องเที่ยวและบริการ	อัตราการขยายตัวของ GPP เพิ่มขึ้นร้อยละ ๔๐ ปี ๒๕๕๐ ๑๒.๓๔% ปี ๒๕๕๑ ๑๑.๒๕% ปี ๒๕๕๒ -๑๐.๑๔% ปี ๒๕๕๓ ๑๒.๙๘% ปี ๒๕๕๔ ๑๗.๘๒%	๑๖.๖ (ปี ๒๕๕๕)	๑๐	๑๐	๑๐	๑๐
๒.สร้างความมั่นคงให้กับระบบการผลิตภาคเกษตรอุตสาหกรรม (ปาล์ม น้ำมัน,ยางพารา,ประมง,ปศุสัตว์)	อัตราการขยายตัวของ GPP เพิ่มขึ้นร้อยละ ๔ ปี ๒๕๕๐ ๒.๓% ปี ๒๕๕๑ ๓.๑% ปี ๒๕๕๒ ๓.๐% ปี ๒๕๕๓ ๔.๒% ปี ๒๕๕๔ ๓.๘%	๓.๘	๑	๑	๑	๑
๓.ยกระดับคุณภาพชีวิตประชากร สร้างความมั่นคงทางวัฒนธรรม เสริมสร้างความเข้มแข็งของเครือข่ายทางสังคม สถาบันครอบครัว	-ร้อยละของครัวเรือนที่ตกเกณฑ์ จปฐ.ได้รับการแก้ไขและผ่านเกณฑ์ จปฐ.ไม่น้อยกว่าร้อยละ ๕๐ ของครัวเรือนที่ตกเกณฑ์ จปฐ.ในแต่ละปี	ใช้ฐานปี ๒๕๕๗	๕๐	๕๐	๕๐	๕๐

	-ดัชนีมวลรวมความสุขของ คนกระบี่ผ่านเกณฑ์ร้อยละ ๘๐	(ใช้เกณฑ์ประเมิน ของ สคช.ปี ๒๕๕๘ เป็นปีแรกของการ ประเมิน)	๘๐	๘๐	๘๐	๘๐
--	---	--	----	----	----	----

ประเด็นยุทธศาสตร์

ประเด็นยุทธศาสตร์ที่ ๑

ยกระดับคุณภาพการท่องเที่ยวทางทะเล เชิงอนุรักษ์ ศิลปวัฒนธรรม ประวัติศาสตร์และสุขภาพ สู่ระดับนานาชาติ

เป้าประสงค์

กระบี่เมืองท่องเที่ยวคุณภาพที่ยั่งยืนมีชื่อเสียงระดับนานาชาติ

กลยุทธ์

๑. การพัฒนาทรัพยากรบุคคลและสถาบันชุมชนท้องถิ่น เพื่อยกระดับขีดความสามารถในการแข่งขันด้านการท่องเที่ยวรองรับ AEC
๒. พัฒนา ปรับปรุงโครงสร้างพื้นฐาน สิ่งอำนวยความสะดวก สนับสนุนการท่องเที่ยว
๓. อนุรักษ์และฟื้นฟูทรัพยากรธรรมชาติและสิ่งแวดล้อม
๔. พัฒนาการท่องเที่ยวเชิงอนุรักษ์ ศิลปะ วัฒนธรรม วิถีชุมชน ประวัติศาสตร์ และสุขภาพ
๕. เสริมสร้างภาพลักษณ์ที่ดีและสร้างความเชื่อมั่นให้กับนักท่องเที่ยว
๖. พัฒนาระบบป้องกัน จัดการภัยพิบัติและปลอดภัย ให้ได้มาตรฐานสากล

ตัวชี้วัด

รายได้จากการท่องเที่ยวเพิ่มขึ้นไม่ต่ำกว่าร้อยละ ๑๒

ประเด็นยุทธศาสตร์ที่ ๒

สร้างความมั่นคง การผลิตภาคเกษตรอุตสาหกรรม ประมง ปศุสัตว์ และอาหาร

เป้าประสงค์

๑. เพิ่มประสิทธิภาพการผลิตสินค้าเกษตร ให้มีคุณภาพและเพียงพอ
๒. บุคลากรภาคเกษตรและอุตสาหกรรมเกษตรได้รับการพัฒนาศักยภาพเพื่อรองรับการเข้าสู่ประชาคมเศรษฐกิจอาเซียน

กลยุทธ์

๑. ลดต้นทุนการผลิตภาคเกษตรและอุตสาหกรรมเกษตรรองรับ AEC ตามหลักปรัชญาของเศรษฐกิจพอเพียง
๒. เพิ่มมูลค่าและประสิทธิภาพผลิตสินค้าเกษตรหลัก ปาล์มน้ำมัน,ยางพารา,ประมง,ปศุสัตว์,พืชอาหาร และอาหารแปรรูป
๓. พัฒนาทรัพยากรบุคคล สถาบันชุมชนท้องถิ่นยกระดับขีดความสามารถในการแข่งขันด้านเกษตร อุตสาหกรรม ประมงปศุสัตว์ อาหารแปรรูป รองรับ AEC

ตัวชี้วัด

๑. ประสิทธิภาพในการสกัดน้ำมันปาล์มเพิ่มขึ้น ไม่ต่ำกว่าร้อยละ ๑๘.๕๐
๒. จำนวนเกษตรกรที่ได้รับการส่งเสริมและพัฒนาให้มีอาชีพและรายได้เพิ่มมากขึ้นไม่ต่ำกว่าร้อยละ ๒๕/ปี

ประเด็นยุทธศาสตร์ที่ ๓ ยกระดับคุณภาพชีวิตประชาชนสู่สังคมน่าอยู่

เป้าประสงค์

ประชาชนมีคุณภาพชีวิตที่ดีและมีความมั่นคงทางสังคม

กลยุทธ์

๑. ยกระดับคุณภาพชีวิตประชากรรองรับการเข้าสู่ประชาคมอาเซียน
๒. สร้างวัฒนธรรมของการเป็นเมืองคุณภาพและสังคมน่าอยู่
๓. พัฒนาคุณภาพการให้บริการภาครัฐ รองรับการเข้าสู่ประชาคมอาเซียน
๔. เสริมสร้างวิถีชีวิตตามแนวเศรษฐกิจพอเพียง

ตัวชี้วัด

๑. ร้อยละของครัวเรือนที่ตกเกณฑ์ จปฐ.ได้รับการแก้ไขและผ่านเกณฑ์ จปฐ. ไม่น้อยกว่าร้อยละ ๕๐
๒. ดัชนีมวลรวมความสุขของคนกระบี่ผ่านเกณฑ์ไม่ต่ำกว่าร้อยละ ๘๐

เป้าประสงค์เชิงยุทธศาสตร์ ตัวชี้วัดและค่าเป้าหมาย

ประเด็นยุทธศาสตร์ที่ ๑

ยกระดับคุณภาพการท่องเที่ยวทางทะเล เชิงอนุรักษ์ ศิลปวัฒนธรรม ประวัติศาสตร์และสุขภาพ สู่ระดับนานาชาติ

เป้าประสงค์รวม	ตัวชี้วัด เป้าหมายรวม ๔ ปี	ข้อมูลพื้นฐาน	เป้าหมายรายปี (ร้อยละ)			
			๒๕๕๘	๒๕๕๙	๒๕๖๐	๒๕๖๑
๑. ระเบียบเมืองท่องเที่ยวคุณภาพที่ยั่งยืนมีชื่อเสียงระดับนานาชาติ	รายได้จากการท่องเที่ยวเพิ่มขึ้นไม่ต่ำกว่าร้อยละ ๑๒	ใช้ฐานข้อมูลปี ๒๕๕๗ (ปี ๒๕๕๔ ๓๗,๐๐๐ ล้านบาท)	๓	๓	๓	๓

ประเด็นยุทธศาสตร์ที่ ๒ สร้างความมั่นคง การผลิตภาคเกษตรอุตสาหกรรม ประมง ปศุสัตว์ และอาหาร

เป้าประสงค์รวม	ตัวชี้วัด เป้าหมายรวม ๔ ปี	ข้อมูลพื้นฐาน	เป้าหมายรายปี (ร้อยละ)			
			๒๕๕๘	๒๕๕๙	๒๕๖๐	๒๕๖๑
๑. เพิ่มประสิทธิภาพการผลิตสินค้าเกษตร ให้มีคุณภาพและเพียงพอ	ประสิทธิภาพในการสกัดน้ำมันปาล์มเพิ่มขึ้น ไม่ต่ำกว่าร้อยละ ๑๗.๕๐	ร้อยละ ๑๗.๗๕	๐.๕	๐.๕	๐.๕	๐.๕
๒. บุคลากรภาคเกษตรและอุตสาหกรรม	จำนวนเกษตรกรที่ได้รับการส่งเสริมและพัฒนาให้	๑๐,๐๐๐ รายได้/ครัวเรือน	๒,๕๐๐	๒,๕๐๐	๒,๕๐๐	๒,๕๐๐

การเกษตรได้รับการพัฒนาศักยภาพเพื่อรองรับการเข้าสู่ประชาคมเศรษฐกิจอาเซียน	มีอาชีพและรายได้เพิ่มมากขึ้นไม่ต่ำกว่าร้อยละ ๒๕/ปี					
--	--	--	--	--	--	--

ประเด็นยุทธศาสตร์ที่ ๓ ยกระดับคุณภาพชีวิตประชาชนสู่สังคมน่าอยู่

เป้าประสงค์รวม	ตัวชี้วัด เป้าหมายรวม ๔ ปี	ข้อมูลพื้นฐาน	เป้าหมายรายปี (ร้อยละ)			
			๒๕๕๘	๒๕๕๙	๒๕๖๐	๒๕๖๑
ประชาชนมีคุณภาพชีวิตที่ดีและมีความมั่นคงทางสังคม	ร้อยละของครัวเรือนที่ตกเกณฑ์ จปฐ.ได้รับการแก้ไขและผ่านเกณฑ์ จปฐ.ไม่น้อยกว่าร้อยละ ๕๐ ของครัวเรือนที่ตกเกณฑ์ จปฐ.ในแต่ละปี ดัชนีมวลรวมความสุขของคนกระบี่ ผ่านเกณฑ์ร้อยละ ๘๐	ใช้ฐานปี ๒๕๕๗	๕๐	๕๐	๕๐	๕๐
		ใช้ฐานปี ๒๕๕๗	๘๐	๘๐	๘๐	๘๐

๑.๔ ยุทธศาสตร์การพัฒนาขององค์กรปกครองส่วนท้องถิ่นในเขตจังหวัดกระบี่

วิสัยทัศน์

เมืองท่องเที่ยวคุณภาพเกษตรอุตสาหกรรมยั่งยืน สังคมน่าอยู่

พันธกิจ

๑. เสริมสร้างศักยภาพเศรษฐกิจจังหวัด (ด้านการท่องเที่ยวด้านการเกษตร ด้านโครงสร้างพื้นฐาน) ให้มีคุณภาพ แข่งขันได้ มีคุณธรรม รับผิดชอบต่อสังคมและเป็นเศรษฐกิจบนฐานความรู้ ตามแนวปรัชญาเศรษฐกิจพอเพียง

๒. พัฒนาคอนให้มีความรู้ มีคุณธรรม และสามารถนำความรู้ไปใช้ในการดำรงชีวิตและประกอบอาชีพได้อย่างเต็มศักยภาพ

๓. กำรงความหลากหลายทางชีวภาพ และสร้างความมั่นคงของฐานทรัพยากรธรรมชาติ และคุณภาพสิ่งแวดล้อม

๔. พัฒนาระบบบริหารจัดการภาครัฐให้มีประสิทธิภาพ คุณภาพ รวมถึงสร้างความพึงพอใจให้กับผู้รับบริการ (ประชาชน) สูงสุด

๕. อนุรักษ์ ศิลปวัฒนธรรม วิถีชุมชน อัตลักษณ์ ประเพณีท้องถิ่น เชื่อมโยงกับการสร้างอาชีพและรายได้ของท้องถิ่น

ยุทธศาสตร์

ยุทธศาสตร์ที่ ๑ พัฒนาการท่องเที่ยวให้เป็นการท่องเที่ยวสีเขียว (Green Tourism)

กลยุทธ์

๑. อนุรักษ์ฟื้นฟูทรัพยากรธรรมชาติและสิ่งแวดล้อม รวมถึงการดำเนินกิจกรรมท่องเที่ยวที่เอื้อต่อการเป็นเมืองท่องเที่ยวคุณภาพ
๒. พัฒนาโครงการพื้นฐานสิ่งอำนวยความสะดวกให้สอดคล้องกับบริบทที่เกี่ยวข้อง เพื่อรองรับการเป็นเมืองท่องเที่ยว
๓. ให้บริการและอำนวยความสะดวกแก่นักท่องเที่ยว ทั้งการให้ข้อมูลให้ความช่วยเหลือแก่นักท่องเที่ยวด้านต่างๆ
๔. สร้างค่านิยมทุกภาคส่วนตระหนักในความเป็นเจ้าของบ้านที่ดีมีจิตใจบริการ รวมทั้งให้ความสำคัญกับการผลิตและยกระดับคุณภาพของบุคลากรด้านการท่องเที่ยว
๕. พัฒนารูปแบบการท่องเที่ยวให้มีความหลากหลาย เพื่อดึงดูดใจนักท่องเที่ยว
๖. พัฒนาระบบและมาตรการรักษาความปลอดภัยแก่ชีวิตและทรัพย์สินของนักท่องเที่ยวและประชาชน
๗. สร้างภาพลักษณ์การจัดการท่องเที่ยวให้เป็นที่รู้จักของนานาชาติโดยการรักษาจุดยืนของการเป็นเมืองท่องเที่ยวคุณภาพ
๘. ควบคุมและจัดระเบียบผังเมืองให้เป็นไปตามกฎหมาย โดยคำนึงถึงความเป็นระเบียบเรียบร้อยการจัดแบ่งเขตพื้นที่ (Zoning) ความสวยงาม รวมทั้งคำนึงถึงการอนุรักษ์ทรัพยากรธรรมชาติและสิ่งแวดล้อม
๙. พัฒนาระบบการบริหารจัดการแบบมีส่วนร่วมของทุกฝ่ายในพื้นที่เพื่อเป็นกติกาในการพัฒนา การจัดระเบียบและการแก้ไขปัญหาาร่วมกัน
๑๐. ส่งเสริมการสืบสานศิลปวัฒนธรรม ประเพณี และภูมิปัญญาท้องถิ่นให้เกื้อหนุนต่อการท่องเที่ยว

ยุทธศาสตร์ที่ ๒ เพิ่มมูลค่าผลผลิตทางการเกษตร และเพิ่มศักยภาพให้กับการเกษตร

กลยุทธ์

๑. พัฒนาโครงการสร้างพื้นฐานรองรับภาคเกษตร
๒. พัฒนาศักยภาพเกษตรกรให้มีความสามารถในการผลิตและการบริหารจัดการสินค้าเกษตรที่มีคุณภาพ
๓. สนับสนุนการพัฒนาแหล่งน้ำเพื่อการอุปโภคบริโภคให้เพียงพอต่อความต้องการของประชาชนเพื่อแก้ไขภาวะภัยแล้ง การเกิดอุทกภัย และเพื่อใช้ในการเกษตรกรรม
๔. ส่งเสริมการสร้างอาชีพเสริมแก่เกษตรกรเพื่อสร้างความมั่นคงด้านรายได้
๕. ส่งเสริมการขยายฐานการผลิตสินค้าเกษตรที่หลากหลาย ทั้งพืช ปศุสัตว์ ประมง ในรูปแบบการผลิตที่เหมาะสม เพื่อสร้างรายได้และสร้างความมั่นคงด้านอาหารของจังหวัด
๖. ส่งเสริมการทำเกษตรชีวภาพ วนเกษตร เกษตรผสมผสาน ตามแนวปรัชญาของเศรษฐกิจพอเพียง
๗. สนับสนุนให้มีการใช้สินค้าและผลิตภัณฑ์ชุมชนภายในจังหวัด
๘. สนับสนุนการลดต้นทุนการผลิตทางการเกษตร

ยุทธศาสตร์ที่ ๓ เสริมสร้างคุณภาพชีวิตประชาชนสู่สังคมน่าอยู่

กลยุทธ์

๑. ป้องกันและแก้ไขปัญหาการแพร่ระบาดของยาเสพติด
๒. สร้างความมั่นคงและปลอดภัยในชีวิตและทรัพย์สินแก่ประชาชน
๓. พัฒนาศักยภาพการศึกษาให้มีความสามารถในการแข่งขันระดับประเทศและรองรับการเข้าสู่ประชาคมอาเซียน
๔. เสริมสร้างสถาบันครอบครัวให้มีความเข้มแข็งพร้อมรองรับการเปลี่ยนแปลงของสภาพเศรษฐกิจและสังคม

๕. ส่งเสริมการนำค่านิยมหลักของคนไทย ๑๒ ประการมาปฏิบัติให้เกิดผลเป็นรูปธรรม
๖. ส่งเสริมการมีส่วนร่วมของประชาชนในการพัฒนาท้องถิ่น
๗. ส่งเสริมให้ประชาชนมีสุขภาพอนามัยที่ดี
๘. ส่งเสริมการสร้างคุณธรรม จริยธรรม ให้เกิดขึ้นในสังคม

ยุทธศาสตร์ที่ ๔ อนุรักษ์ฟื้นฟูทรัพยากรธรรมชาติและสิ่งแวดล้อมให้เอื้อต่อการเป็นเมืองท่องเที่ยว
คุณภาพ

กลยุทธ์

๑. สนับสนุนการแก้ไขปัญหาขยะน้ำเสีย ปัญหามลพิษจากโรงงาน น้ำทะเลกัดเซาะชายฝั่ง และทรัพยากรธรรมชาติถูกบุกรุกทำลาย
๒. สร้างจิตสำนึกให้กับประชาชนในการรักษา ฝึกระวังทรัพยากรธรรมชาติและสิ่งแวดล้อมให้เอื้อต่อการเป็นเมืองท่องเที่ยวคุณภาพ
๓. อนุรักษ์ฟื้นฟูทรัพยากรธรรมชาติและสิ่งแวดล้อม ให้เอื้อต่อการดำรงชีวิตของประชาชน
๔. ส่งเสริมและสนับสนุนการใช้พลังงานหมุนเวียนเพื่อใช้เป็นแหล่งพลังงานที่สำคัญของจังหวัด

หมายเหตุ

เมืองท่องเที่ยวคุณภาพประกอบด้วย

๑. ทุกภาคส่วนตระหนักในความเป็นเจ้าของบ้านที่ดี มีจิตใจบริการ
๒. การจัดการท่องเที่ยวจะเน้นทำการตลาดและสร้างมูลค่าเพิ่มทางการท่องเที่ยว โดยการรักษาจุดยืนของการเป็นเมืองท่องเที่ยวคุณภาพ
๓. เน้นการให้บริการและอำนวยความสะดวกแก่นักท่องเที่ยว
๔. สร้างระบบและมาตรฐานการรักษาความปลอดภัยแก่ชีวิตและทรัพย์สินของนักท่องเที่ยว
๕. อนุรักษ์และฟื้นฟูทรัพยากรธรรมชาติและสิ่งแวดล้อม และดำเนินกิจกรรมท่องเที่ยวที่เอื้อต่อการเป็นเมืองท่องเที่ยวเชิงคุณภาพระดับนานาชาติ
๖. พัฒนาโครงสร้างพื้นฐาน สิ่งอำนวยความสะดวกสบายและยกระดับมาตรฐานความเป็นเมืองท่องเที่ยวระดับนานาชาติ
๗. พัฒนาระบบบริหารจัดการแบบมีส่วนร่วมของทุกฝ่ายในพื้นที่ เพื่อเป็นกติกาในการจัดระเบียบ พัฒนา และแก้ไขปัญหา

เกษตรอุตสาหกรรม

คือ การนำเทคโนโลยีเข้ามาผสมผสานกับการเกษตรแบบดั้งเดิม โดยมีจุดประสงค์เพื่อเพิ่มคุณค่าผลผลิตทางการเกษตรที่มีอยู่เพื่อตอบสนองความต้องการพื้นฐานของประชาชนที่เพิ่มจำนวนขึ้นอย่างเพียงพอ และสามารถเก็บรักษาผลผลิตส่วนที่เหลือเพื่อความขาดแคลนในอนาคตเกษตรอุตสาหกรรมยังมีส่วนช่วยในการพัฒนาคุณภาพชีวิตของเกษตรกรให้ดีขึ้นอย่างค่อยเป็นค่อยไป เพราะหลักการของเกษตรอุตสาหกรรม (จากพระราชดำริของพระบาทสมเด็จพระเจ้าอยู่หัว รัชกาลที่ ๙) เป็นการนำวิทยาการมาเป็นส่วนเสริมเพื่อเพิ่มศักยภาพให้การเกษตร แต่ยังคงการเกษตรกรรมแบบดั้งเดิมที่สอดคล้องกับธรรมชาติไว้เป็นหลัก จึงทำให้เกิดความสมดุลระหว่างประชากรกับทรัพยากรธรรมชาติ และส่งเสริมให้เกิดการพัฒนาที่อยู่ในรูปแบบของความเรียบง่ายและพอเพียง ซึ่งถือเป็นการวางรากฐานการดำเนินชีวิตของพสกนิกรชาวไทยที่ยั่งยืน

สังคมน่าอยู่

หมายถึง สังคมที่ประชาชนอยู่ด้วยความสุข มั่นคงปลอดภัย สะดวกสบาย สิ่งแวดล้อมที่ดีมีสุขภาพกาย และใจดี มีงานทำ มีสังคมสงบสุข ประชาชนมีความสร้างสรรค์ ร่วมคิดร่วมทำ ภายใต้การสนับสนุนจากภาครัฐ และองค์กรต่างๆ

๒. ยุทธศาสตร์ขององค์ปกครองส่วนท้องถิ่น

๒.๑ วิสัยทัศน์

ตำบลก้าวหน้า พัฒนาบุคคล ชุมชนเข้มแข็ง

๒.๒ ยุทธศาสตร์

ยุทธศาสตร์ที่ ๑ ด้านการพัฒนาโครงสร้างพื้นฐาน

ยุทธศาสตร์ที่ ๒ ด้านการพัฒนาคุณภาพชีวิตและสังคม

ยุทธศาสตร์ที่ ๓ ด้านการส่งเสริมและสนับสนุนการศึกษา ศาสนา ศิลปวัฒนธรรมจารีตประเพณี และภูมิปัญญาท้องถิ่น

ยุทธศาสตร์ที่ ๔ ด้านการบริหารจัดการอนุรักษ์ทรัพยากรธรรมชาติและสิ่งแวดล้อม

ยุทธศาสตร์ที่ ๕ ด้านการวางแผนส่งเสริม สนับสนุนการลงทุนและการท่องเที่ยว

ยุทธศาสตร์ที่ ๖ ด้านการเสริมสร้างธรรมาภิบาลและบริหารจัดการบ้านเมืองที่ดี

๒.๓ เป้าประสงค์

๑. พัฒนาโครงสร้างพื้นฐาน

๒. ส่งเสริมให้ประชาชนในตำบลมีคุณภาพชีวิตที่ดี

๓. พัฒนาด้านการท่องเที่ยวเชิงนิเวศและสุขภาพ

๔. ส่งเสริมการบริหารงานตามหลักธรรมาภิบาล

๕. ส่งเสริมศาสนา วัฒนธรรม จารีตประเพณีและภูมิปัญญาท้องถิ่น

๖. ส่งเสริมให้ชุมชนมีความเข้มแข็ง

๒.๔ ตัวชี้วัด

ร้อยละความสำเร็จของเป้าหมาย/ผลผลิตโครงการ

๒.๕ ค่าเป้าหมาย

-

๒.๖ กลยุทธ์

ยุทธศาสตร์ด้านโครงสร้างพื้นฐาน

๑. ประชาชนสามารถเข้าถึงโครงสร้างพื้นฐานและบริการสาธารณะที่มีคุณภาพอย่างทั่วถึงเท่าเทียม

๒. การพัฒนาด้านถนน ไฟฟ้า สะพาน

๓. การพัฒนาด้านสาธารณูปโภคและสาธารณูปการ

๔. การพัฒนาด้านการก่อสร้าง

ยุทธศาสตร์ด้านส่งเสริมคุณภาพชีวิต

๑. การพัฒนาด้านสังคมสงเคราะห์ เด็ก สตรี คนชรา คนพิการ และผู้ด้อยโอกาสทางสังคมให้สามารถพึ่งพาตนเองได้

๒. ส่งเสริมให้ประชาชนมีการออกกำลังกายจัดให้มีสถานที่ออกกำลังกาย ที่พักผ่อนหย่อนใจ

๓. การพัฒนาด้านสาธารณสุข

๔. ส่งเสริมและสนับสนุนการป้องกันและแก้ไขปัญหาเสพติด
๕. การพัฒนาด้านเด็กและเยาวชน
๖. สร้างความสงบเรียบร้อยและช่วยบรรเทาความเดือดร้อนของประชาชน

ยุทธศาสตร์ด้านส่งเสริมและสนับสนุนการศึกษา ศาสนา ศิลปวัฒนธรรมจารีตประเพณีและภูมิปัญญาท้องถิ่น

๑. การพัฒนาด้านการส่งเสริมและสนับสนุนการจัดการศึกษาให้มีคุณภาพ
๒. ส่งเสริมสนับสนุนศาสนา ศิลปวัฒนธรรมจารีตประเพณีและภูมิปัญญาท้องถิ่น

ยุทธศาสตร์ด้านการบริหารจัดการอนุรักษ์ทรัพยากรธรรมชาติและสิ่งแวดล้อม

๑. ส่งเสริมสนับสนุนให้ทุกภาคส่วนมีส่วนร่วมในการบริหารจัดการทรัพยากรธรรมชาติและสิ่งแวดล้อม
๒. การจัดการสิ่งแวดล้อมและมลพิษต่าง ๆ

ยุทธศาสตร์ด้านการวางแผนส่งเสริมสนับสนุนการลงทุนและการท่องเที่ยว

๑. การวางแผนพัฒนาและบริหารท้องถิ่น
๒. ส่งเสริมสนับสนุนอาชีพของประชาชนให้มีรายได้ตามแนวทางปรัชญาเศรษฐกิจพอเพียง
๓. ส่งเสริมและพัฒนาการท่องเที่ยว

ยุทธศาสตร์ด้านเสริมสร้างธรรมาภิบาลและบริหารจัดการบ้านเมืองที่ดี

๑. ส่งเสริมพัฒนาบุคลากรให้มีคุณธรรม จริยธรรมและมีประสิทธิภาพ
๒. ส่งเสริมประชาธิปไตยและเสริมสร้างความเข้มแข็งของกระบวนการประชาสังคมในการบริหารจัดการท้องถิ่น
๓. เพิ่มประสิทธิภาพการปฏิบัติราชการและการบริการประชาชนโดยยึดหลักธรรมาภิบาล

๒.๗ จุดยืนทางยุทธศาสตร์

จุดยืนทางยุทธศาสตร์ (Positioning) ขององค์การบริหารส่วนตำบลคลองท่อมใต้ที่สอดคล้องกับยุทธศาสตร์จังหวัดกระบี่ พ.ศ.๒๕๕๘-๒๕๖๑

ตำบลคลองท่อมใต้ มีศักยภาพในด้านการเกษตร ที่สำคัญของจังหวัดกระบี่ ด้านการเกษตรมีสวนปาล์ม น้ำมัน ๑๙,๗๘๘ ไร่ และสวนยางพารา ๒๙,๔๙๕ ไร่ (ที่มา เกษตรอำเภอกองท่อม) สำหรับด้านการท่องเที่ยว ตำบลคลองท่อมใต้ ยังไม่มีสถานที่ท่องเที่ยวที่โดดเด่น แต่กำลังดำเนินการทางงบประมาณนำมาพัฒนาน้ำพุร้อนเหมืองเอสเค หมู่ที่ ๕ บ้านแซงเปิง ให้เป็นแหล่งท่องเที่ยวแห่งใหม่ ศักยภาพของตำบลคลองท่อมใต้มีผลิตภัณฑ์ที่ให้หน่วยงานที่สนใจได้มาศึกษา ดูวิธีการดำเนินงานเพื่อนำไปประยุกต์ใช้ คือกลุ่มหัตถกรรมเตยปาหนัน ตั้งอยู่หมู่ที่ ๖ บ้านวังหิน และปัจจุบันได้มีผู้สนใจมาศึกษาดูงานกันเป็นจำนวนมาก ส่วนใหญ่ผลิตเสื้อ หมอน หมวก กระเป๋า กระเป๋าสตางค์ ตำบลคลองท่อมใต้ ยังมีกลุ่มผลิตลูกปัดโบราณ ตั้งอยู่หมู่ที่ ๑ บ้านเหนือเพื่ออนุรักษ์สืบสานลายรูปแบบของลูกปัดโบราณคลองท่อมไม่ให้สูญหาย จะทำเป็นเครื่องประดับ สร้อยคอ สร้อยข้อมือ แหวน หัวแหวน เป็นต้น ดังนั้นตำบลคลองท่อมใต้จะขับเคลื่อนตามวิสัยทัศน์ “ตำบลก้าวหน้า พัฒนาบุคคล ชุมชนเข้มแข็ง”

ข้อ ๒.๘ การเชื่อมโยงของยุทธศาสตร์ในภาพรวม

จากประเด็นความเชื่อมโยงยุทธศาสตร์ยุทธศาสตร์ที่สำคัญของแผนพัฒนาเศรษฐกิจและสังคมแห่งชาติ ฉบับที่ ๑๒ ยุทธศาสตร์ชาติ และยุทธศาสตร์จังหวัด จะเห็นได้ว่ามีความเชื่อมโยงกันอย่างชัดเจนในการนำมาเป็นแนวทางกำหนดประเด็นยุทธศาสตร์การพัฒนาขององค์กรปกครองส่วนท้องถิ่น ซึ่งการกำหนดประเด็นยุทธศาสตร์การพัฒนา เป็นการนำภูมิคุ้มกันที่มีอยู่พร้อมทั้งเร่งสร้างภูมิคุ้มกันในท้องถิ่นให้เข้มแข็ง เพื่อเตรียมความพร้อมคนในสังคมและระบบเศรษฐกิจของชุมชนให้สามารถ ปรับตัวรองรับผลกระทบจากการสภาวะการณ์เปลี่ยนแปลงได้

อย่างเหมาะสมโดยให้ความสำคัญกับการพัฒนาคน สังคมเศรษฐกิจภายในชุมชนให้มีคุณภาพ ใช้ทรัพยากรที่มีอยู่ภายในชุมชนอย่างคุ้มค่า และเกิดประโยชน์สูงสุด รวมทั้งสร้างโอกาสทางเศรษฐกิจด้วยฐานความรู้ เทคโนโลยี นวัตกรรมและความคิดสร้างสรรค์ บนพื้นฐานการผลิตและการบริโภคที่เป็นมิตรต่อสิ่งแวดล้อมซึ่งจะนำไปสู่การพัฒนาเพื่อประโยชน์สุขที่ยั่งยืนของชุมชนตามหลักปรัชญาของเศรษฐกิจ

๓. การวิเคราะห์เพื่อพัฒนาท้องถิ่น

วิเคราะห์ปัจจัยภายใน (INTERNAL ANALYSIS)	
จุดแข็ง (Strength)	จุดอ่อน (Weakness)
<p>ด้านเศรษฐกิจ</p> <p>๑. ประชาชนในพื้นที่มีการประกอบอาชีพด้านเกษตรกรรม เป็นส่วนใหญ่(ทำสวนยางพารา,ปลูกปาล์ม น้ำมัน ฯลฯ) มีสภาพ ภูมิศาสตร์ที่เหมาะสมกับการปลูกพืชเศรษฐกิจทุกชนิดและมี ความหลากหลายทางชีวภาพ</p> <p>๒. ประชาชนในพื้นที่มีความชำนาญในการผลิตผลิตภัณฑ์จากภูมิปัญญาท้องถิ่นหลายด้าน เช่น การแปรรูปอาหารทะเล หัตถกรรมจากเตยปาหนัน เตยกระจุด ต้นจาก การทำเฟอร์นิเจอร์ไม้ ไม้ไผ่</p> <p>๓. มีวัฒนธรรม ประเพณี และวิถีชีวิตที่มีเอกลักษณ์ มีแหล่งท่องเที่ยวหลากหลายทั้งศิลปวัฒนธรรมและแหล่งธรรมชาติที่บริสุทธิ์สวยงาม</p> <p>ด้านโครงสร้างพื้นฐาน</p> <p>๑. เป็นจุดเชื่อมระหว่างจังหวัดใกล้เคียงโดยมีการคมนาคมที่สะดวกทั้งทางบก(รถยนต์โดยสาร) ทางน้ำ(เรือโดยสาร) ทางอากาศ (เครื่องบินโดยสาร)</p> <p>๒. มีเส้นทางคมนาคมติดต่อระหว่างอำเภอ จังหวัด ภายในประเทศ สะดวกใช้การได้ตลอดปี</p> <p>ด้านสังคม (การศึกษา กีฬา สาธารณสุข)</p> <p>๑. มีสถานศึกษาระดับประถมศึกษา มัธยมศึกษา อาชีวศึกษาใน สัดส่วนที่พอเพียง</p>	<p>ด้านเศรษฐกิจ</p> <p>๑. ยังมีประชาชนในพื้นที่บางส่วนมีรายได้น้อยและมีคุณภาพชีวิต ที่ต่ำกว่าเกณฑ์มาตรฐาน ราคาสินค้า การเกษตรไม่แน่นอน การส่งเสริมแนะนำเทคนิคใหม่ๆ มีน้อยเพราะเกษตรกรส่วนใหญ่ยังยึดวิธีการผลิตแบบเดิม และอาศัยทรัพยากรธรรมชาติ เป็นปัจจัยหลัก</p> <p>๒. สินค้าที่ระลึกของตำบลยังไม่มีเอกลักษณ์และชื่อเสียงที่โดดเด่นและแตกต่างจากตำบลอื่น,ขาดทักษะในการบริหารจัดการธุรกิจ การพัฒนาผลิตภัณฑ์ และการตลาดสินค้า OTOP และ SMEs การบริหารจัดการการผลิต การแปรรูปและการตลาด ด้าน การเกษตรยังไม่ครบวงจรและขาดประสิทธิภาพขาดตลาดรองรับสินค้าของกลุ่มอาชีพ</p> <p>๓. แหล่งท่องเที่ยวขาดจุดดึงดูดที่ชัดเจน นักท่องเที่ยวจึงยังไม่รู้จักควนลูกปิดคลองท่อม เหมือนแร่เก่า(ฟลูออไรด์) อ่างเก็บน้ำห้วยน้ำเขียว มากนักด้านโครงสร้างพื้นฐาน</p> <p>๑. ถนนในเขตองค์การบริหารส่วนตำบลคลองท่อมใต้ส่วนใหญ่จะ เป็นถนนที่ตัดใหม่ และมีสภาพเป็นถนนลูกรัง ขาดการบำรุงรักษาอย่างต่อเนื่อง อีกทั้งท่อระบายน้ำและขนาดไม่เท่ากันเมื่อถึงฤดูฝนไม่สามารถระบายน้ำได้ทัน ทำให้ถนนชำรุดเป็นหลุม - บ่อ เร็วขึ้นประชาชนได้รับความเดือดร้อน หลายหมู่บ้าน</p> <p>๒. ระบบสาธารณูปโภค โดยเฉพาะการขยายเขตการบริการไฟฟ้า ประปา โทรศัพท์ ยังมีบริการไม่ทั่วถึงเนื่องจากบางหมู่บ้านติดที่สาธารณะประโยชน์</p> <p>๓. ขาดการบริหารจัดการการใช้น้ำอย่างเป็นระบบ</p> <p>๔. ขาดการจัดทำผังเมืองรวม</p> <p>ด้านสังคม (การศึกษา กีฬา สาธารณสุข)</p>

	<p>๑.ประชาชนยังขาดความรู้ความเข้าใจเกี่ยวกับสุขภาพและอนามัย โดยเฉพาะการบริการของรัฐด้านสาธารณสุขมูลฐาน</p>
--	--

วิเคราะห์ปัจจัยภายใน (INTERNAL ANALYSIS)	
จุดแข็ง(Strength)	จุดอ่อน (Weakness)
<p>๒.มีโรงพยาบาลขนาดกลาง ๑ แห่ง</p> <p>๓.มีสถานที่, ลานกีฬา ออกกำลังกายประจำหมู่บ้านทุกหมู่บ้าน</p> <p>ด้านการเมืองการบริหาร</p> <p>๑.มีอิสระในการบริหารจัดการ</p> <p>๒.มีงบประมาณในการพัฒนาเป็นของตนเองและตรวจสอบได้</p> <p>๓.ประชาชนมีส่วนร่วมในการพัฒนา มีความพร้อมและมีความเข้าใจในการปกครองตนเอง</p> <p>ด้านสิ่งแวดล้อม</p> <p>๑.มีป่าไม้ที่ค่อนข้างอุดมสมบูรณ์</p>	<p>๒.ในปัจจุบันประชากรในเขตองค์การบริหารส่วนตำบลคลองท่อมใต้ ยังด้อยโอกาสที่จะเข้าร่วมกิจกรรมที่เป็นประโยชน์ต่อสังคม เนื่องจากสภาพความเป็นอยู่ ด้านที่อยู่อาศัย เครื่องอุปโภค บริโภค เครื่องนุ่งห่ม การเจ็บป่วย และการมีงานทำ</p> <p>๓.มีภัยธรรมชาติบ่อยครั้ง ทั้งอุทกภัย ภัยแล้ง และภัยไข้เจ็บ</p> <p>๔.เยาวชนขาดคุณธรรมและจริยธรรมในการประพฤติตนในสังคม</p> <p>ด้านการเมืองการบริหาร</p> <p>๑.ระบบเครือข่ายเทคโนโลยีสารสนเทศของท้องถิ่นยังไม่มีประสิทธิภาพ</p> <p>๒.บุคลากรในองค์กรมีจำนวนน้อยไม่ได้สัดส่วนกับปริมาณงานภารกิจที่จะต้องบริการประชาชน ซึ่งมีพื้นที่ถึง ๑๐๖.๙ ตารางกิโลเมตร</p> <p>๓.มีงบประมาณการพัฒนาจำนวนน้อย</p> <p>๔.ความร่วมมือในการบริหารจัดการระหว่าง อปท.มีน้อย</p> <p>๕.ความร่วมมือจากฝ่ายปกครองท้องถิ่นมีน้อย</p> <p>ด้านสิ่งแวดล้อม</p> <p>๑.ขาดแหล่งซับน้ำ เนื่องจากพื้นที่แหล่งต้นน้ำ ลำธารถูกทำลายจำนวนมาก ขณะเดียวกันจำนวนประชากรที่เพิ่มขึ้นและการขยายกิจกรรมทางเศรษฐกิจสาขาต่างๆ ทั้งเกษตรกรรม พาณิชยกรรมและการบริการ ทำให้ความต้องการน้ำเพิ่มขึ้นตามมา ทำให้อุปสงค์และอุปทานของน้ำไม่สมดุลกัน</p> <p>๒.ขาดการจัดเก็บและกำจัดขยะมูลฝอยรวมอย่างเป็นระบบ</p> <p>๓.ขาดระบบการกำจัดน้ำเสีย</p>

วิเคราะห์ปัจจัยภายนอก(EXTERNAL ANALYSIS)	
โอกาส(Oppertunity)	ข้อจำกัด(Threat)
<p>๑.นโยบายของรัฐบาล สามารถเพิ่มประสิทธิภาพ ในการแก้ไข ปัญหาความยากจนและการพัฒนาคุณภาพชีวิตของประชาชน</p> <p>๒.การปฏิรูประบบราชการและนโยบายการพัฒนาแบบบูรณาการ เป็นการเพิ่มประสิทธิภาพการบริหารจัดการการพัฒนาแก้ไข ปัญหาของท้องถิ่น</p> <p>๓.นโยบายการกระจายอำนาจสู่ท้องถิ่น เพิ่มโอกาสในการพัฒนา ที่สอดคล้องกับสภาพปัญหาและความต้องการของประชาชน ทำให้ชุมชนเข้ามามีส่วนร่วมได้ดียิ่งขึ้น</p> <p>๔.มีการส่งเสริมการท่องเที่ยวในท้องถิ่นมากขึ้นและนักท่องเที่ยว มีกระแสนิยมการท่องเที่ยวทางธรรมชาติ การท่องเที่ยวเชิง อนุรักษ์และการท่องเที่ยวทางวัฒนธรรม</p> <p>๕.นโยบายของรัฐบาลเอื้อต่อการพัฒนาสินค้า OTOP และ SMEs ,สนับสนุนระบบเทคโนโลยีสารสนเทศ(IT)</p> <p>๖.นโยบายเร่งรัดการปลูกพืชเศรษฐกิจและการเกษตรปลอดภัย</p> <p>๗.นโยบายการปราบปรามยาเสพติดและผู้มีอิทธิพลอย่างจริงจัง</p> <p>๘.พ.ร.บ.กำหนดแผนและขั้นตอนการกระจายอำนาจให้แก่องค์กร ปกครองส่วนท้องถิ่น พ.ศ.๒๕๔๒ ทำให้ท้องถิ่นมีบทบาทในการ พัฒนาเพิ่มขึ้น</p>	<p>๑.กฎระเบียบบางประการไม่เอื้อต่อการประกอบอาชีพท้องถิ่น บางประการ เช่น การทำประติษฐ์กรรมจากไม้, ผลิตภัณฑ์จาก ทะเลบางชนิด</p> <p>๒.การเปิดตลาดการค้าเสรีกับประเทศเพื่อนบ้าน (FTA) ส่งผลกระทบทำให้เกิดการแข่งขันในตลาดสูงขึ้น</p> <p>๓.ขาดความร่วมมือจากฝ่ายปกครองท้องถิ่น</p> <p>๔.กระแสวัฒนธรรมตะวันตกทำให้เกิดปัญหาวัยรุ่น</p> <p>๕.ปัญหายาเสพติดที่เกิดขึ้นเกือบทุกพื้นที่ในตำบลคลองท่อมใต้</p>

๓.๒ การประเมินสถานการณ์สภาพแวดล้อมที่เกี่ยวข้อง

ประเด็นหลักๆ ที่จะเกิดขึ้นในประชาคมเศรษฐกิจอาเซียนในอนาคต ซึ่งวิเคราะห์ผลกระทบทั้งทางด้านลบ และด้านบวกที่จะเกิดขึ้นกับคนในท้องถิ่นของเราในอนาคต

ตลาดเสรี ผลกระทบที่จะตามมาก็คือ สินค้าแปลกใหม่จะถูกนำเข้ามาขายในตลาดภายในประเทศมากขึ้น ซึ่งสินค้าบางอย่างอาจมีราคาถูกกว่าสินค้าที่ผลิตภายในประเทศ อันเนื่องมาจากปัจจัยที่เอื้ออำนวยต่อการผลิต สินค้าในประเทศนั้นๆ เช่น ค่าแรงงานที่ถูกกว่า ปัจจัยการผลิตที่หาได้ง่ายกว่า เป็นต้น สิ่งที่ต้องครุปกครองส่วน ท้องถิ่นจะต้องดำเนินการหรือเข้ามามีบทบาท ก็คือในเรื่องของการคุ้มครองผู้บริโภคให้ได้รับความเป็นธรรมในการ ซื้อสินค้าและบริการให้ได้รับความปลอดภัยในการใช้สินค้าและบริการ ซึ่งภารกิจการคุ้มครองผู้บริโภคก็เป็น ภารกิจที่ได้รับการถ่ายโอนจากสำนักงานคุ้มครองผู้บริโภคให้กับองค์กรปกครองส่วนท้องถิ่นอยู่แล้ว เนื่องจากใน หลักการของตลาดการค้าเสรี ต้องไม่ถูกจำกัดด้วยมาตรการทางภาษีและมาตรการอื่นๆ แต่สิ่งทีประเทศต่างๆ ยินยอมให้มีการจำกัดได้ ก็ต้องเป็นไปเพื่อการคุ้มครองสุขภาพอนามัย และความปลอดภัยของประชาชน

ในส่วนของการส่งเสริมสินค้า เพื่อการส่งออก ไม่ว่าจะเป็นผลผลิตทางการเกษตร สินค้าที่ผลิตในชุมชน โอ ทอป สิ่งที่ต้องทำก็คือการให้ความรู้ในเรื่องของกฎกติกา และมาตรฐานของสินค้าแต่ละประเภทที่มีกำหนดไว้ เพื่อ การคุ้มครองสุขภาพอนามัยและความปลอดภัยของคนของตน เพื่อจะได้ปฏิบัติให้ถูกต้องสอดคล้องกับมาตรฐาน ของแต่ละประเทศที่จะเป็นคู่ค้า

ในเรื่องของทุน ท้องถิ่นเองอาจจะไม่มีขีดความสามารถในการส่งเสริมการไปลงทุนในต่างประเทศ แต่ก็มีขีดความสามารถในการส่งเสริมการลงทุนในประเทศ ด้วยมาตรการ และอำนาจหน้าที่ที่ตนมีอยู่ เช่น ในเรื่องของการจัดวางผังเมือง การกำหนดเขตต่างๆ ให้สอดคล้องกับวิถีของคนในเมือง เช่นในเมืองควรมีอุตสาหกรรม หรือไม่ประเภทใด ควรอยู่ในโซนไหน จึงจะไม่ก่อให้เกิดปัญหาความเดือดร้อนของผู้ที่อาศัยอยู่ในเมือง การวางระบบเส้นทางคมนาคมขนส่ง ระบบระบายน้ำ ระบบบำบัดน้ำเสีย หรือในท้องถิ่นที่มีแหล่งท่องเที่ยวธรรมชาติ ในท้องถิ่นที่มีสิ่งก่อสร้างทางศิลปวัฒนธรรม หรือมีเรื่องราว ประวัติความเป็นมาที่น่าสนใจ ก็นำสิ่งเหล่านี้มาลงทุน สร้างจุดขาย เป็นต้น

ในด้านของแรงงาน ท้องถิ่นก็ต้องเป็นผู้ดำเนินการเตรียมความพร้อมให้กับแรงงานในด้านของการฝึกทักษะหรือเพิ่มพูนความรู้ ความสามารถให้กับแรงงาน ให้เป็นผู้มีความพร้อมในการเข้าสู่ตลาดแรงงานในระดับนานาชาติ เช่น ท้องถิ่นที่มีโรงเรียน ก็อาจจะต้องเตรียมความพร้อมให้กับเด็กนักเรียนในด้านของภาษาที่สอง เช่น ภาษาอังกฤษ ภาษาที่สาม เช่นภาษาของอาเซียน เป็นต้น

๓.๓ ความเชื่อมโยงยุทธศาสตร์การพัฒนาจังหวัดกับยุทธศาสตร์การพัฒนาขององค์กรปกครองส่วนท้องถิ่น

แบบ ยท. ๐๑

โครงสร้างความเชื่อมโยงแผนยุทธศาสตร์การพัฒนาท้องถิ่นสี่ปี พ.ศ.๒๕๖๑-๒๕๖๔ ขององค์การบริหารส่วนตำบลคลองท่อมใต้

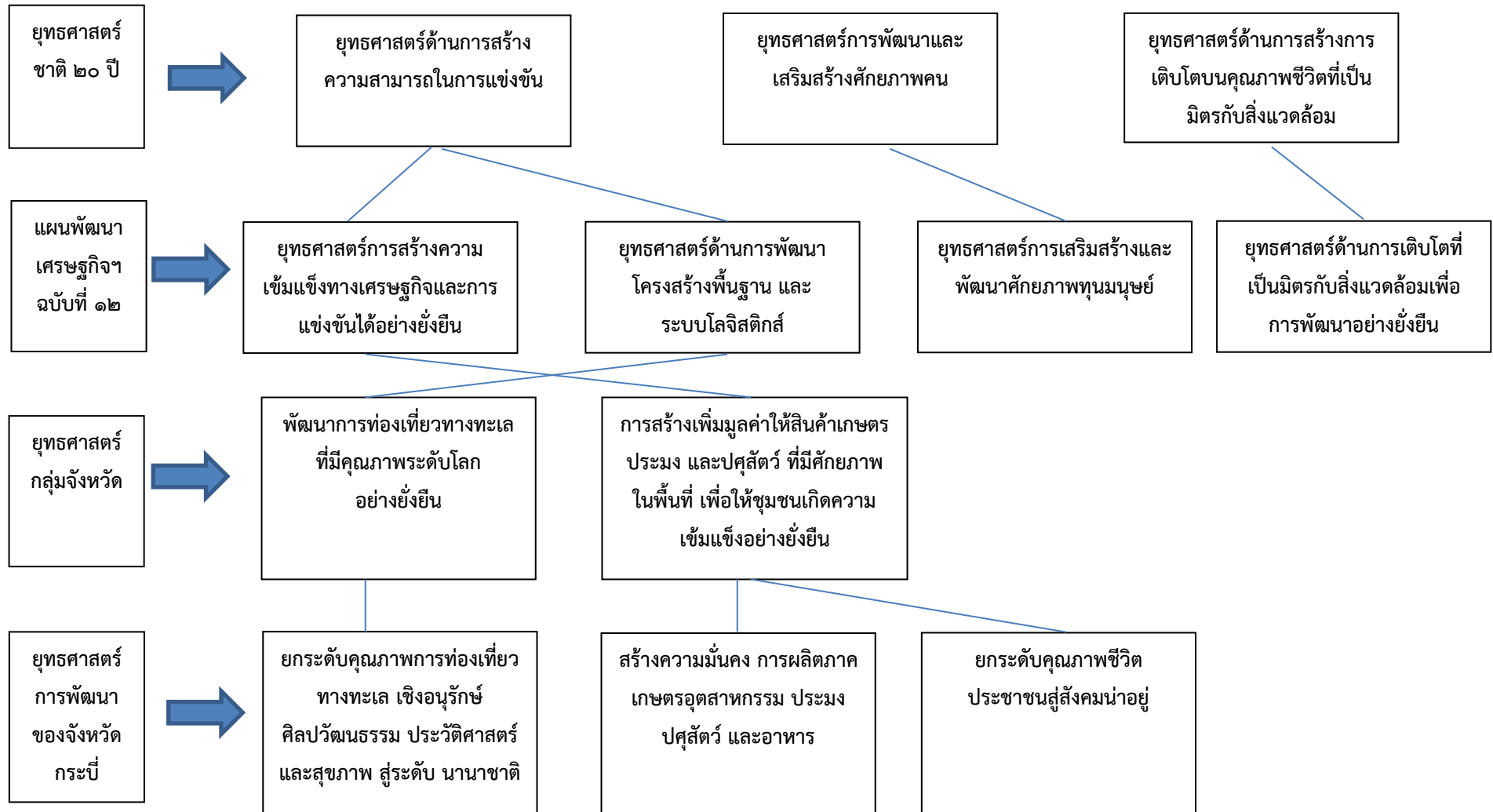

โครงสร้างความเชื่อมโยงแผนยุทธศาสตร์การพัฒนาท้องถิ่นสี่ปี พ.ศ.๒๕๖๑-๒๕๖๔ ขององค์การบริหารส่วนตำบลคลองท่อมใต้ (ต่อ ๑)

แบบ ยท. ๐๑

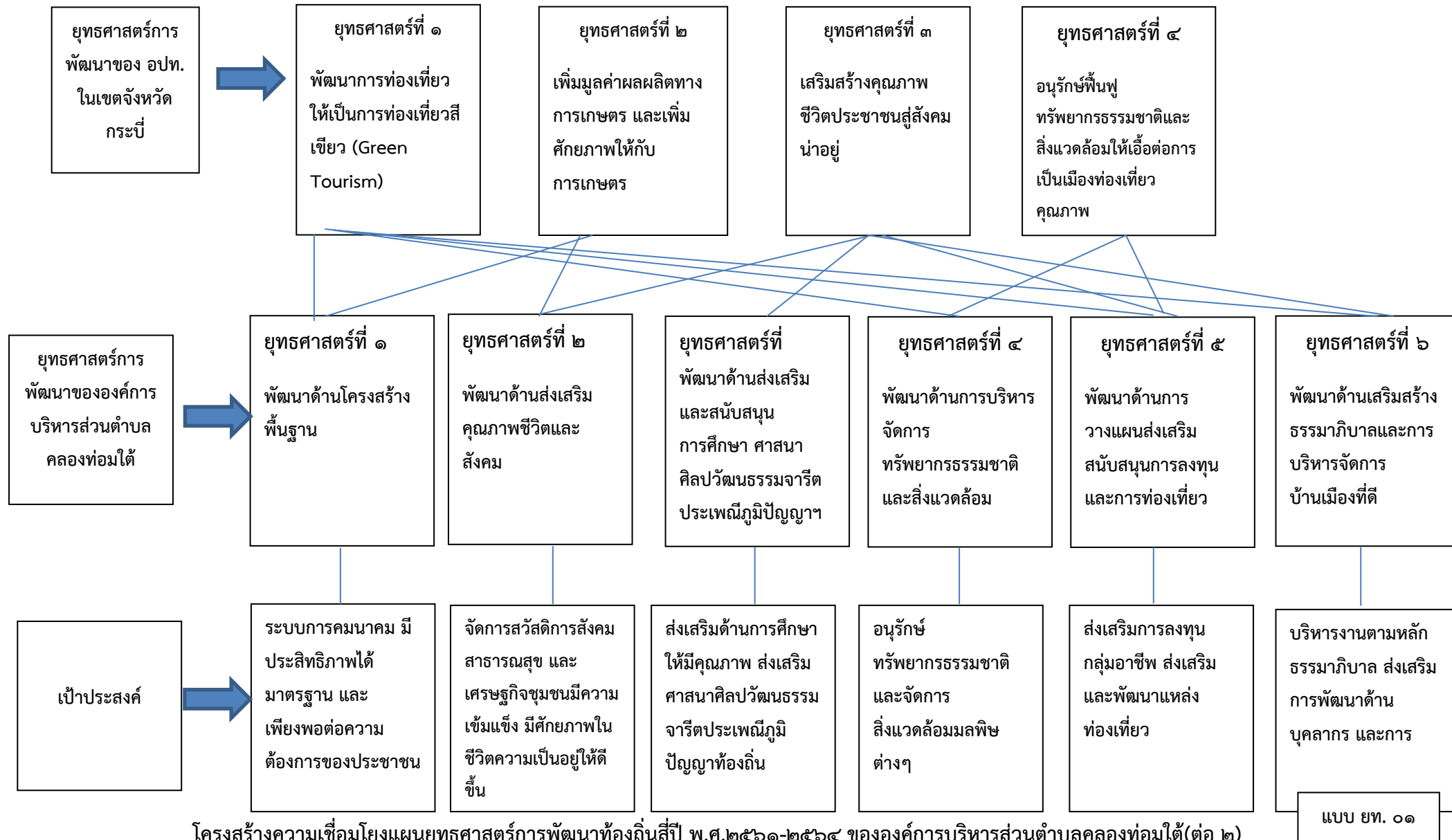

โครงสร้างเชื่อมโยงแผนยุทธศาสตร์การพัฒนาท้องถิ่นสี่ปี พ.ศ.๒๕๖๑-๒๕๖๔ ขององค์การบริหารส่วนตำบลคลองท่อมใต้(ต่อ ๒)

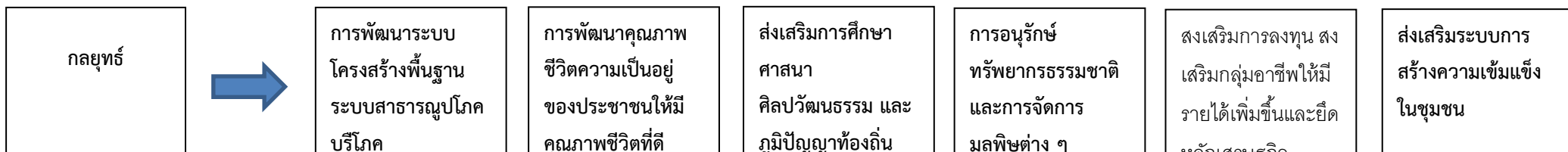

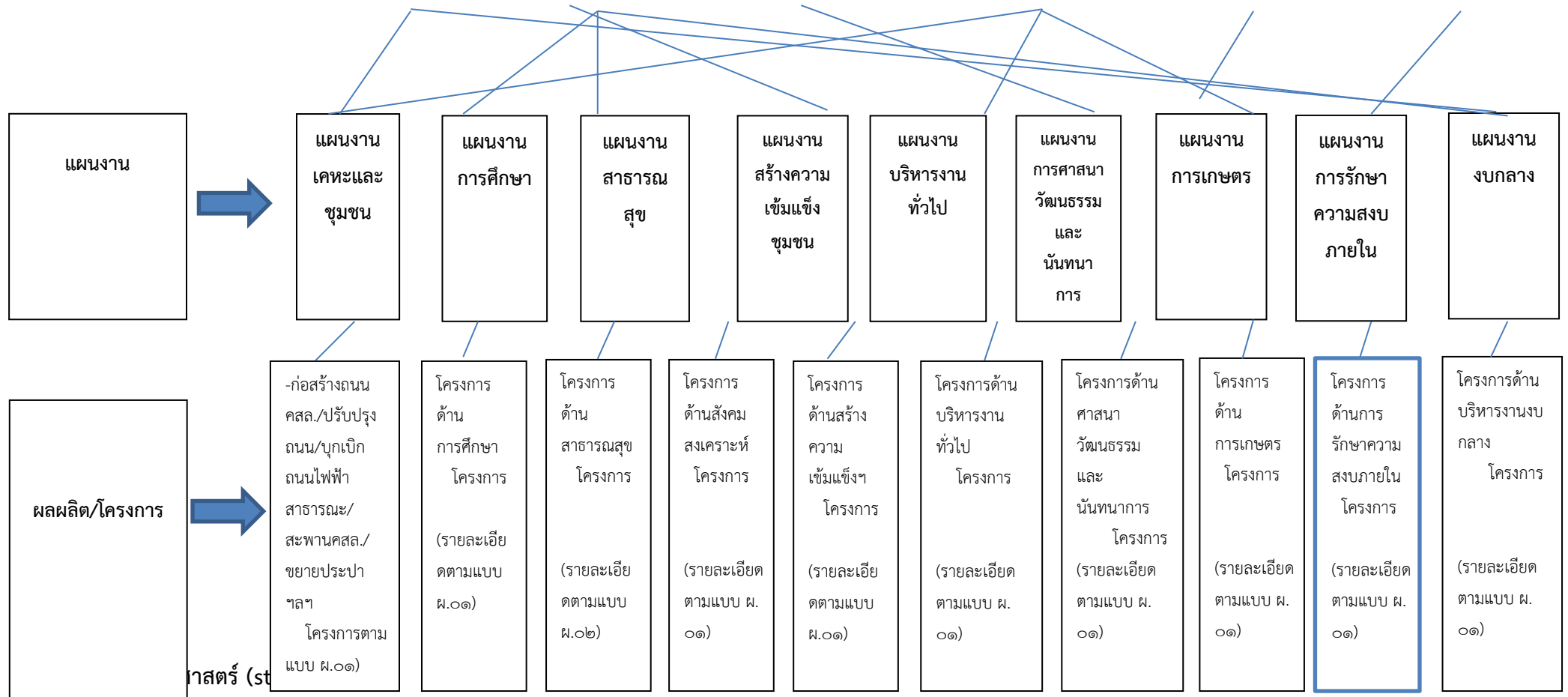

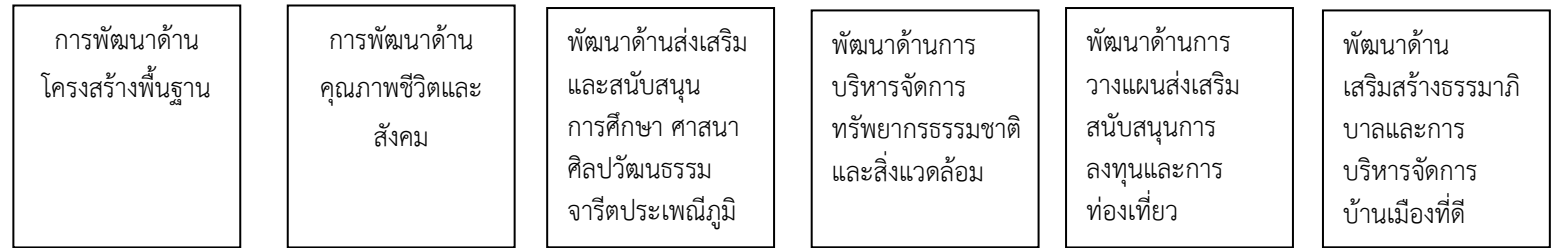

๓.๔ แผนผังยุทธศาสตร์ (strategic map) (ต่อ)

แบบ ยท. ๐๒

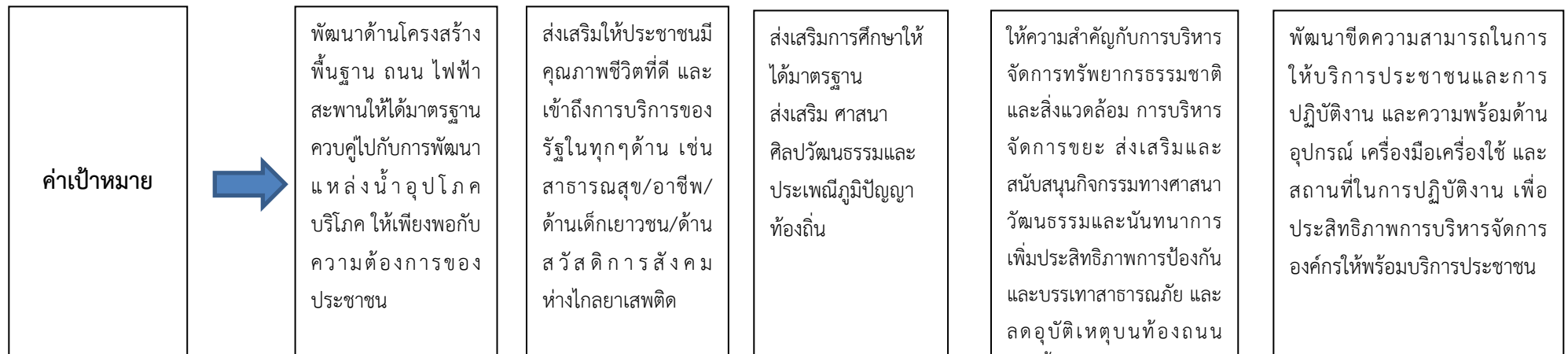



รายละเอียดโครงการพัฒนา

แบบ ผ. ๐๑

แผนพัฒนาท้องถิ่นสี่ปี (พ.ศ.๒๕๖๑-๒๕๖๔)

สำหรับองค์กรปกครองส่วนท้องถิ่นดำเนินการเอง

องค์การบริหารส่วนตำบลคลองท่อมใต้

ก.ยุทธศาสตร์จังหวัดที่ ๑ พัฒนาการท่องเที่ยวให้เป็นการท่องเที่ยวสีเขียว (Green Tourism) และเพิ่มศักยภาพให้ได้มาตรฐานในระดับตำบล
ข.ยุทธศาสตร์การพัฒนาของ อปท.ในเขตจังหวัดที่ ๑ การพัฒนาการท่องเที่ยวจังหวัดกระบี่สู่ความยั่งยืน

๑.ยุทธศาสตร์การพัฒนาโครงสร้างพื้นฐาน

๑.๑ แผนงานพัฒนาระบบคมนาคมในการท่องเที่ยวและขนส่งสินค้าทางการเกษตร(ถนน ท่าเทียบเรือ)

ที่	โครงการ	วัตถุประสงค์	เป้าหมาย (ผลผลิตของโครงการ)	งบประมาณและที่ผ่านมา				ตัวชี้วัด (KPI)	ผลที่คาดว่าจะได้รับ	หน่วยงาน รับผิดชอบหลัก
				๒๕๖๑ (บาท)	๒๕๖๒ (บาท)	๒๕๖๓ (บาท)	๒๕๖๔ (บาท)			
๑.	ปรับปรุง ซ่อมแซมถนนภายในตำบล คลองท่อมใต้ (ถนนลูกรัง ลาดยาง คอนกรีต)	เพื่อให้ประชาชนได้รับ ความสะดวกรวดเร็วและ ปลอดภัยในการ คมนาคมมากขึ้น	ตำบลคลองท่อมใต้ ทุกสาย (ตามแบบ อบต.กำหนด)	๑,๐๐๐,๐๐๐	๑,๐๐๐,๐๐๐	๑,๐๐๐,๐๐๐	๑,๐๐๐,๐๐๐	ร้อยละ ๗๐ มี ความ สะดวก	ประชาชนได้รับ ความสะดวก ปลอดภัย และ รวดเร็วมากยิ่งขึ้น	กองช่าง
๒.	บุกเบิกถนนสายควนศรีราช - ซอยหลัง วัดคลองท่อม	เพื่อให้ประชาชนได้รับ ความสะดวกรวดเร็วใน การคมนาคม	หมู่ที่ ๑ บ้านเหนือ กว้าง ๖ เมตร ยาว ๑,๕๐๐ เมตร (ตามแบบ อบต.กำหนด)	๕๐๐,๐๐๐	๕๐๐,๐๐๐	๕๐๐,๐๐๐	๕๐๐,๐๐๐	ร้อยละ ๗๐ มี ความ สะดวก	ประชาชนได้รับ ความสะดวก ปลอดภัย และ รวดเร็วมากยิ่งขึ้น	กองช่าง
๓.	ก่อสร้างถนน คสล. สายนาบนทุ่ง - ทุ่ง ต้นเสม็ด(ซอย ๓)	เพื่อให้ประชาชนได้รับ ความสะดวกรวดเร็วใน การคมนาคม	หมู่ที่ ๑ บ้านเหนือ กว้าง ๔ เมตร ยาว ๒,๐๐๐ เมตร(ตามแบบ อบต.กำหนด)	๘๐๐,๐๐๐	๘๐๐,๐๐๐	๘๐๐,๐๐๐	๘๐๐,๐๐๐	ร้อยละ ๗๐ มี ความ สะดวก	ประชาชนได้รับ ความสะดวก ปลอดภัย และ รวดเร็วมากยิ่งขึ้น	กองช่าง
๔.	บุกเบิกถนนสายควนศรีราช - หมู่ที่ ๘ (บ้านในควน)	เพื่อให้ประชาชนได้รับ ความสะดวกรวดเร็วใน การคมนาคม	หมู่ที่ ๑ บ้านเหนือ กว้าง ๘ เมตร ยาว ๑,๕๐๐ เมตร (ตามแบบ อบต.กำหนด)	๕๐๐,๐๐๐	๕๐๐,๐๐๐	๕๐๐,๐๐๐	๕๐๐,๐๐๐	ร้อยละ ๗๐ มี ความ สะดวก	ประชาชนได้รับ ความสะดวก ปลอดภัย และ รวดเร็วมากยิ่งขึ้น	กองช่าง
๕.	บุกเบิกถนนสายควนศรีราช-ควนบัว	เพื่อให้ประชาชนได้รับ ความสะดวกรวดเร็วใน การคมนาคม	หมู่ที่ ๑ บ้านเหนือ กว้าง ๕ เมตร ยาว ๓๐๐ ม. (ตามแบบ อบต.กำหนด)	๕๐๐,๐๐๐	๕๐๐,๐๐๐	๕๐๐,๐๐๐	๕๐๐,๐๐๐	ร้อยละ ๗๐ มี ความ สะดวก	ประชาชนได้รับ ความสะดวก ปลอดภัย และ รวดเร็วมากยิ่งขึ้น	กองช่าง
ที่	โครงการ	วัตถุประสงค์	เป้าหมาย (ผลผลิตของโครงการ)	งบประมาณและที่ผ่านมา				ตัวชี้วัด (KPI)	ผลที่คาดว่าจะได้รับ	หน่วยงาน รับผิดชอบหลัก
				๒๕๖๑ (บาท)	๒๕๖๒ (บาท)	๒๕๖๓ (บาท)	๒๕๖๔ (บาท)			
๖.	ก่อสร้างถนน คสล. ซอย ๑ (นาแคร์)	เพื่อให้ประชาชนได้รับ ความสะดวกรวดเร็วใน การคมนาคม	หมู่ที่ ๑ บ้านเหนือ กว้าง ๔ เมตร ยาว ๓๐๐ ม. (ตามแบบ อบต.กำหนด)	๗๐๐,๐๐๐	๗๐๐,๐๐๐	๗๐๐,๐๐๐	๗๐๐,๐๐๐	ร้อยละ ๗๐ มี ความ สะดวก	ประชาชนได้รับ ความสะดวก ปลอดภัย และ รวดเร็วมากยิ่งขึ้น	กองช่าง

๗. ที่	ก่อสร้างถนน คสล.สายควนศรีราช ซอย ๒ โครงการ	เพื่อให้ประชาชนได้รับ ความสะดวกรวดเร็วใน วัตถุประสงค์ การคมนาคม	หมู่ที่ ๑ บ้านเหนือ กว้าง ๕ เมตร ยาว เป้าหมาย ๒๐๐๐ ม. (ตามแบบ (ผลผลิตของโครงการ) อบต.กำหนด)	๙๐๐,๐๐๐	๙๐๐,๐๐๐	๙๐๐,๐๐๐	๙๐๐,๐๐๐	ร้อยละ ๗๕ มี ตัวชี้วัด ความ (KPI) สะดวก	ประชาชนได้รับ ความสะดวก ปลอดภัย และ รวดเร็วมากยิ่งขึ้น	กองช่าง หน่วยงาน รับผิดชอบ หลัก
				๒๕๖๑ (บาท)	๒๕๖๒ (บาท)	๒๕๖๓ (บาท)	๒๕๖๔ (บาท)			
๘. ๑๓	ก่อสร้างถนน คสล.สายนายมว (ข.๕) ก่อสร้างถนน คสล.ซอยข้างบ้าน นายนิพนธ์ เฉยฉิม	เพื่อให้ประชาชนได้รับ เพื่อให้ประชาชนได้รับ ความสะดวกรวดเร็วใน ความสะดวกและขนส่ง การคมนาคม	หมู่ที่ ๑ บ้านเหนือ หมู่ที่ ๒ บ้าน กว้าง ๔ กว้าง ๔ เมตร ยาว เมตร ยาว ๒๐๐ เมตร ๖๐๐ ม. (ตามแบบ อบต.กำหนด)	๔๐๐,๐๐๐	๔๐๐,๐๐๐	๔๐๐,๐๐๐	๔๐๐,๐๐๐	ร้อยละ ร้อยละ ๗๐ มี ๗๐ ม ๗๐ ม ความ	ประชาชนได้รับ ประชาชนได้รับ ความสะดวก ปลอดภัย และ	กองช่าง กองช่าง
				๔๐๐,๐๐๐	๔๐๐,๐๐๐	๔๐๐,๐๐๐	๔๐๐,๐๐๐			
			อบต.กำหนด)					สะดวก	รวดเร็วมากยิ่งขึ้น	
๙	บุกเบิกถนนสายบ้านเหนือ(นาบนทุ่ง) ข้างบ้าน อบต.สี่	เพื่อให้ประชาชนได้รับ ความสะดวกรวดเร็วใน การคมนาคม	หมู่ที่ ๑ บ้านเหนือ กว้าง ๔ เมตร ยาว ๒๐๐ เมตร (ตามแบบ อบต.กำหนด)	๑๐๐,๐๐๐	๑๐๐,๐๐๐	๑๐๐,๐๐๐	๑๐๐,๐๐๐	ร้อยละ ๗๐ มี ความ สะดวก	ประชาชนได้รับ ความสะดวก ปลอดภัย และ รวดเร็วมากยิ่งขึ้น	กองช่าง
๑๐.	ก่อสร้างถนน คสล. ซอยหลังวัดคลอง ท่อม	เพื่อให้ประชาชนได้รับ ความสะดวกรวดเร็วใน การคมนาคม	หมู่ที่ ๒ บ้านคลองท่อม ใต้ กว้าง ๔ เมตร ยาว ๑,๒๐๐ เมตร(ตามแบบ อบต.กำหนด)	๖๐๐,๐๐๐	๖๐๐,๐๐๐	๖๐๐,๐๐๐	๖๐๐,๐๐๐	ร้อยละ ๗๐ มี ความ สะดวก	ประชาชนได้รับ ความสะดวก ปลอดภัย และ รวดเร็วมากยิ่งขึ้น	กองช่าง
๑๑.	ก่อสร้างถนน คสล. ซอยบ้านนาย สมปอง	เพื่อให้ประชาชนได้รับ ความสะดวกรวดเร็วใน การคมนาคม	หมู่ที่ ๒ บ้านคลองท่อม ใต้ กว้าง ๔ เมตร ยาว ๖๐๐ เมตร(ตามแบบ อบต.กำหนด)	๕๐๐,๐๐๐	๕๐๐,๐๐๐	๕๐๐,๐๐๐	๕๐๐,๐๐๐	ร้อยละ ๗๐ มี ความ สะดวก	ประชาชนได้รับ ความสะดวก ปลอดภัย และ รวดเร็วมากยิ่งขึ้น	กองช่าง
๑๒.	ก่อสร้างถนน คสล.ซอยบ้านนายมณูญ จรจรัส	เพื่อให้ประชาชนได้รับ ความสะดวกรวดเร็วใน การคมนาคม	หมู่ที่ ๒ บ้านคลองท่อม ใต้ กว้าง ๔ เมตร ยาว ๒๐๐ เมตร(ตามแบบ อบต.กำหนด)	๔๐๐,๐๐๐	๔๐๐,๐๐๐	๔๐๐,๐๐๐	๔๐๐,๐๐๐	ร้อยละ ๗๐ มี ความ สะดวก	ประชาชนได้รับ ความสะดวก ปลอดภัย และ รวดเร็วมากยิ่งขึ้น	กองช่าง

		สินค้าทางการเกษตร	(ตามแบบ อบต.กำหนด)					ความ สะดวก	ปลอดภัย และ รวดเร็วมากยิ่งขึ้น	
๑๔ ที่	ก่อสร้างสะพาน คสล.หุหนาน โครงการ	เพื่อให้ประชาชนได้รับ ความปลอดภัยเร็วใน การคมนาคม	หมู่ ๓ บ้านคลองขนาน กว้าง ๖ ยาว ๑๕ เมตร (ผลผลิตของโครงการ) (ตามแบบ อบต.กำหนด)	๑,๐๐๐,๐๐๐	๑,๐๐๐,๐๐๐	๑,๐๐๐,๐๐๐	๑,๐๐๐,๐๐๐	ร้อยละ ๗๐ มี (KPI) ความ สะดวก	ประชาชนได้รับ ความปลอดภัย และได้รับ รวดเร็วมากยิ่งขึ้น	กองช่าง หน่วยงาน รับผิดชอบ หลัก
๑๕	ก่อสร้างสะพาน คสล.ชอยราช ประสงค์	เพื่อให้ประชาชนได้รับ ความสะดวกรวดเร็วใน การคมนาคม	หมู่ ๓ บ้านคลองขนาน กว้าง ๖ ยาว ๑๐ เมตร (ตามแบบ อบต.กำหนด)	๕๐๐,๐๐๐	๕๐๐,๐๐๐	๕๐๐,๐๐๐	๕๐๐,๐๐๐	ร้อยละ ๗๐ มี ความ สะดวก	ประชาชนได้รับ ความสะดวก ปลอดภัย และ รวดเร็วมากยิ่งขึ้น	กองช่าง
๑๖	ก่อสร้างถนน คสล.ชอยยะลาพร้อมวาง ท่อน้ำปากซอย	เพื่อให้ประชาชนได้รับ ความสะดวกรวดเร็วใน การคมนาคม	หมู่ ๓ บ้านคลองขนาน กว้าง ๔ ยาว ๒๐๐ เมตร (ตามแบบ อบต.กำหนด)	๕๐๐,๐๐๐	๕๐๐,๐๐๐	๕๐๐,๐๐๐	๕๐๐,๐๐๐	ร้อยละ ๗๐ มี ความ สะดวก	ประชาชนได้รับ ความสะดวก ปลอดภัย และ รวดเร็วมากยิ่งขึ้น	กองช่าง
๑๗	ก่อสร้างถนน คสล.ชอย นากำนัน	เพื่อให้ประชาชนได้รับ ความสะดวกรวดเร็วใน การคมนาคม	หมู่ที่ ๓ บ้านคลองขนาน กว้าง ๔ เมตร ยาว ๘๐๐ ม. (ตามแบบ อบต.กำหนด)	๘๐๐,๐๐๐	๘๐๐,๐๐๐	๘๐๐,๐๐๐	๘๐๐,๐๐๐	ร้อยละ ๗๐ มี ความ สะดวก	ประชาชนได้รับ ความสะดวก ปลอดภัย และ รวดเร็วมากยิ่งขึ้น	กองช่าง
๑๘	ก่อสร้างถนน คสล.ชอยประพันธ์	เพื่อให้ประชาชนได้รับ ความสะดวกรวดเร็วใน การคมนาคม	หมู่ ๓ บ้านคลองขนาน กว้าง ๔ ยาว ๒๐๐ เมตร (ตามแบบ อบต.กำหนด)	๕๐๐,๐๐๐	๕๐๐,๐๐๐	๕๐๐,๐๐๐	๕๐๐,๐๐๐	ร้อยละ ๗๐ มี ความ สะดวก	ประชาชนได้รับ ความสะดวก ปลอดภัย และ รวดเร็วมากยิ่งขึ้น	กองช่าง
๑๙	ก่อสร้างถนน คสล.ชอยศิริ	เพื่อให้ประชาชนได้รับ ความสะดวกรวดเร็วใน การคมนาคม	หมู่ที่ ๓ บ้านคลองขนาน กว้าง ๔ เมตร ยาว ๒๐๐ เมตร (ตามแบบ อบต.กำหนด)	๕๐๐,๐๐๐	๕๐๐,๐๐๐	๕๐๐,๐๐๐	๕๐๐,๐๐๐	ร้อยละ ๗๐ มี ความ สะดวก	ประชาชนได้รับ ความสะดวก ปลอดภัย และ รวดเร็วมากยิ่งขึ้น	กองช่าง

๒๐ ที่	ก่อสร้างถนน คสล. ซอยสมุทรอุทิศ โครงการ	เพื่อให้ประชาชนได้รับ ความสะดวกรวดเร็วใน การคมนาคม	หมู่ที่ ๓ บ้านคลองขนาน กว้าง ๕ เมตร ยาว ๑,๔๐๘ เมตร (ตามแบบ แปลน) (ผลิตภัณฑ์ของโครงการ) อบต.กำหนด)	๑,๐๐๐,๐๐๐	๑,๐๐๐,๐๐๐	๑,๐๐๐,๐๐๐	๑,๐๐๐,๐๐๐	ร้อยละ ๗๕ มี ตัวชี้วัด ความ (KPI) สะดวก	ประชาชนได้รับ ความสะดวก ปลอดภัย และ รวดเร็วมากยิ่งขึ้น	กองช่าง หน่วยงาน รับผิดชอบ หลัก
				๒๕๖๑ (บาท)	๒๕๖๒ (บาท)	๒๕๖๓ (บาท)	๒๕๖๔ (บาท)			
๒๑	ก่อสร้างถนน คสล. ซอยท่าจาก	เพื่อให้ประชาชนได้รับ ความสะดวกรวดเร็วใน การคมนาคม	หมู่ที่ ๓ บ้านคลองขนาน กว้าง ๕ เมตร ยาว ๑,๐๐๐ เมตร (ตามแบบ อบต.กำหนด)	๖๐๐,๐๐๐	๖๐๐,๐๐๐	๖๐๐,๐๐๐	๖๐๐,๐๐๐	ร้อยละ ๗๐ มี ความ สะดวก	ประชาชนได้รับ ความสะดวก ปลอดภัย และ รวดเร็วมากยิ่งขึ้น	กองช่าง
๒๒	ก่อสร้างถนน คสล. ซอยละเอียด	เพื่อให้ประชาชนได้รับ ความสะดวกรวดเร็วใน การคมนาคม	หมู่ที่ ๓ บ้านคลองขนาน กว้าง ๔ เมตร ยาว ๕ เมตร (ตามแบบ อบต.กำหนด)	๕๐๐,๐๐๐	๕๐๐,๐๐๐	๕๐๐,๐๐๐	๕๐๐,๐๐๐	ร้อยละ ๗๐ มี ความ สะดวก	ประชาชนได้รับ ความสะดวก ปลอดภัย และ รวดเร็วมากยิ่งขึ้น	กองช่าง
๒๓	บุกเบิกถนน สายติดต่อกับถนนซอย สมุทรอุทิศ	เพื่อให้ประชาชนได้รับ ความสะดวกรวดเร็วใน การคมนาคม	หมู่ที่ ๓ บ้านคลองขนาน กว้าง ๕ เมตร ยาว ๑,๐๐๐ เมตร (ตามแบบ อบต.กำหนด)	๓๐๐,๐๐๐	๓๐๐,๐๐๐	๓๐๐,๐๐๐	๓๐๐,๐๐๐	ร้อยละ ๗๐ มี ความ สะดวก	ประชาชนได้รับ ความสะดวก ปลอดภัย และ รวดเร็วมากยิ่งขึ้น	กองช่าง
๒๔	ก่อสร้างถนน คสล. ซอยบ้าน ไก่เขียว	เพื่อให้ประชาชนได้รับ ความสะดวกรวดเร็วใน การคมนาคม	หมู่ที่ ๔ บ้านนาใน กว้าง ๔ เมตร ยาว ๖๐๐ เมตร (ตามแบบ อบต.กำหนด)	๕๐๐,๐๐๐	๕๐๐,๐๐๐	๕๐๐,๐๐๐	๕๐๐,๐๐๐	ร้อยละ ๗๐ มี ความ สะดวก	ประชาชนมีการ คมนาคมปลอดภัย สะดวกและรวดเร็ว	กองช่าง
๒๕	ก่อสร้างถนน คสล. สายตันแควร์ ซอย บ้านเจ้าพร	เพื่อให้ประชาชนได้รับ ความสะดวกรวดเร็วใน การคมนาคม	หมู่ที่ ๔ บ้านนาใน กว้าง ๔ เมตร ยาว ๒๐๐ เมตร (ตามแบบ อบต.กำหนด)	๕๐๐,๐๐๐	๕๐๐,๐๐๐	๕๐๐,๐๐๐	๕๐๐,๐๐๐	ร้อยละ ๗๐ มี ความ สะดวก	ประชาชนมีการ คมนาคมปลอดภัย สะดวกและรวดเร็ว	กองช่าง

๒๖	ก่อสร้างถนน คสล.สายบ้าน จำน้อย โครงการ	เพื่อให้ประชาชนได้รับ ความสะดวกรวดเร็วใน การคมนาคม	หมู่ที่ ๔ บ้านนาใน กว้าง ๔ เมตร ยาว ๒๐๐ เมตร (ตามแบบ แปลนของโครงการ) อบต.กำหนด)	๕๐๐,๐๐๐	๕๐๐,๐๐๐	๕๐๐,๐๐๐	๕๐๐,๐๐๐	ร้อยละ ๗๕ มี ตัวชี้วัด ความ (KPI) สะดวก	ประชาชนมีการ คมนาคมปลอดภัย สะดวกและรวดเร็ว จะได้รับ	กองช่าง หน่วยงาน รับผิดชอบ
๒๗	บุกเบิกถนนสายบ้านลุงมิตร (พร้อมวางท่อซีเมนต์)	เพื่อให้ประชาชนได้รับ ความสะดวกรวดเร็วใน การคมนาคม	หมู่ที่ ๔ บ้านนาใน กว้าง ๕ เมตร ยาว ๔๐๐ เมตร (ตามแบบ อบต.กำหนด)	๕๐๐,๐๐๐	๕๐๐,๐๐๐	๕๐๐,๐๐๐	๕๐๐,๐๐๐	ร้อยละ ๗๐ มี ความ สะดวก	ประชาชนมีการ คมนาคมปลอดภัย สะดวกและรวดเร็ว	กองช่าง
๒๘	ขยายเขตถนน คสล.สายห้วยนาคบุตร	เพื่อให้ประชาชนได้รับ ความสะดวกรวดเร็วใน การคมนาคม	หมู่ที่ ๔ บ้านนาใน กว้างข้างละ ๑.๐๐ เมตร ยาว ตลอดสาย (ตามแบบ อบต.กำหนด)	๔๐๐,๐๐๐	๔๐๐,๐๐๐	๔๐๐,๐๐๐	๔๐๐,๐๐๐	ร้อยละ ๗๐ มี ความ สะดวก	ประชาชนมีการ คมนาคมปลอดภัย สะดวกและรวดเร็ว	กองช่าง
๒๙	ก่อสร้างถนน คสล.สายควนแดง	เพื่อให้ประชาชนได้รับ ความสะดวกรวดเร็วใน การคมนาคม	หมู่ที่ ๔ บ้านนาใน กว้าง ๔ เมตร ยาว ๘๐๐ เมตร (ตามแบบ	๕๐๐,๐๐๐	๕๐๐,๐๐๐	๕๐๐,๐๐๐	๕๐๐,๐๐๐	ร้อยละ ๗๐ มี ความ สะดวก	ประชาชนได้รับ ความสะดวก ปลอดภัย และ รวดเร็วมากยิ่งขึ้น	กองช่าง
๓๐	ก่อสร้างถนนลาดยางสายหน้าโรงเรียน บ้านแซงเปิง - หน้าถ้ำ ต่อจากที่เดิม	เพื่อให้ประชาชนได้รับ ความสะดวกรวดเร็วใน การคมนาคม	หมู่ที่ ๕ บ้านแซงเปิง กว้าง ๖ เมตร ยาว ๑๐๐ เมตร (ตามแบบ อบต.กำหนด)	๕๐๐,๐๐๐	๕๐๐,๐๐๐	๕๐๐,๐๐๐	๕๐๐,๐๐๐	ร้อยละ ๗๐ มี ความ สะดวก	ประชาชนมีการ คมนาคมปลอดภัย สะดวกและรวดเร็ว	กองช่าง
๓๑	ก่อสร้างถนน คสล.สายควนสบาย - นบ หลวง	เพื่อให้ประชาชนได้รับ ความสะดวกรวดเร็วใน การคมนาคม	หมู่ที่ ๕ บ้านแซงเปิง กว้าง ๔ เมตร ยาว ๑,๘๐๐ เมตร (ตามแบบ อบต.กำหนด)	๒,๕๐๐,๐๐๐	๒,๕๐๐,๐๐๐	๒,๕๐๐,๐๐๐	๒,๕๐๐,๐๐๐	ร้อยละ ๗๐ มี ความ สะดวก	ประชาชนมีการ คมนาคมปลอดภัย สะดวกและรวดเร็ว	กองช่าง

				(บาท)	(บาท)	(บาท)	(บาท)			หลัก
๓๒	ก่อสร้างถนน คสล.สายเหมือง เอสเค โครงการ	เพื่อให้ประชาชนได้รับ วัตถุประสงค์	หมู่ที่ ๕ บ้านแขงเปิง เป้าหมาย	๑,๕๐๐,๐๐๐	๑,๕๐๐,๐๐๐	๑,๕๐๐,๐๐๐	๑,๕๐๐,๐๐๐	ร้อยละ ๗๐	ประชาชนมีการ ผลที่คุ้มค่า	กองช่าง หน่วยงาน
		ความสะดวกรวดเร็วใน การคมนาคม	กว้าง ๕ เมตร ยาว ๑,๕๐๐ เมตร (ตามแบบ อบต.กำหนด)					๗๐ มี ความ สะดวก	คมนาคมปลอดภัย สะดวกและรวดเร็ว	
๓๓	ก่อสร้างถนน คสล.ซอยหมูดุด	เพื่อให้ประชาชนได้รับ ความสะดวกรวดเร็วใน การคมนาคม	หมู่ที่ ๕ บ้านแขงเปิง กว้าง ๔ เมตร ยาว ๗๐๐ เมตร (ตามแบบ อบต.กำหนด)	๘๐๐,๐๐๐	๘๐๐,๐๐๐	๘๐๐,๐๐๐	๘๐๐,๐๐๐	ร้อยละ ๗๐	ประชาชนมีการ คมนาคมปลอดภัย สะดวกและรวดเร็ว	กองช่าง
๓๔	ก่อสร้างถนน คสล.สายห้วยสะพาน ยาง	เพื่อให้ประชาชนได้รับ ความสะดวกรวดเร็วใน การคมนาคม	หมู่ที่ ๕ บ้านแขงเปิง กว้าง ๔ เมตร ยาว ๗๐๐ เมตร (ตามแบบ อบต.กำหนด)	๕๐๐,๐๐๐	๕๐๐,๐๐๐	๕๐๐,๐๐๐	๕๐๐,๐๐๐	ร้อยละ ๗๐	ประชาชนมีการ คมนาคมปลอดภัย สะดวกและรวดเร็ว	กองช่าง
๓๕	ก่อสร้างถนน คสล.สายบ้านนายกอบ	เพื่อให้ประชาชนได้รับ ความสะดวกรวดเร็วใน การคมนาคม	หมู่ที่ ๕ บ้านแขงเปิง กว้าง ๔ เมตร ยาว ๗๐๐ เมตร (ตามแบบ อบต.กำหนด)	๕๐๐,๐๐๐	๕๐๐,๐๐๐	๕๐๐,๐๐๐	๕๐๐,๐๐๐	ร้อยละ ๗๐	ประชาชนมีการ คมนาคมปลอดภัย สะดวกและรวดเร็ว	กองช่าง
๓๖	ก่อสร้างถนน คสล.สายบ้านนางเสียบ	เพื่อให้ประชาชนได้รับ ความสะดวกรวดเร็วใน การคมนาคม	หมู่ที่ ๕ บ้านแขงเปิง กว้าง ๔ เมตร ยาว ๕๐๐ เมตร (ตามแบบ อบต.กำหนด)	๕๐๐,๐๐๐	๕๐๐,๐๐๐	๕๐๐,๐๐๐	๕๐๐,๐๐๐	ร้อยละ ๗๐	ประชาชนมีการ คมนาคมปลอดภัย สะดวกและรวดเร็ว	กองช่าง
๓๗	ก่อสร้างถนน คสล.สายบ้านลุงจุก	เพื่อให้ประชาชนได้รับ ความสะดวกรวดเร็วใน การคมนาคม	หมู่ที่ ๕ บ้านแขงเปิง กว้าง ๔ เมตร ยาว ๕๐๐ เมตร (ตามแบบ อบต.กำหนด)	๕๐๐,๐๐๐	๕๐๐,๐๐๐	๕๐๐,๐๐๐	๕๐๐,๐๐๐	ร้อยละ ๗๐	ประชาชนมีการ คมนาคมปลอดภัย สะดวกและรวดเร็ว	กองช่าง

ที่	โครงการ	วัตถุประสงค์	(ผลผลิตของโครงการ) เป้าหมาย	๒๕๖๑ (บาท)	๒๕๖๒ (บาท) งบประมาณ	๒๕๖๓ (บาท) ที่ผ่านมา	๒๕๖๔ (บาท)	(KPI) ตัวชี้วัด	จะได้รับ ผลที่คาดว่าจะ	รับผิดชอบ หน่วยงาน
๓๘	ก่อสร้างถนน คสล.สายซอยสมใจนี้กร่วมใจ	เพื่อให้ประชาชนได้รับความสะดวกรวดเร็วในการคมนาคม	หมู่ที่ ๕ บ้านแซงเปิง กว้าง ๕ เมตร ยาว ๕๐๐ เมตร (ตามแบบอบต.กำหนด)	๕๐๐,๐๐๐	๕๐๐,๐๐๐	๕๐๐,๐๐๐	๕๐๐,๐๐๐	ร้อยละ ๗๐ มี ความ สะดวก	ประชาชนมีการ คมนาคมปลอดภัย สะดวกและรวดเร็ว	กองช่าง
๓๙	บุกเบิกถนนสายบ้านนายเวียง	เพื่อให้ประชาชนได้รับความสะดวกรวดเร็วในการคมนาคมและขนส่งสินค้าทางการเกษตร	หมู่ที่ ๕ บ้านแซงเปิง กว้าง ๔ เมตร ยาว ๕๐๐ เมตร (ตามแบบอบต.กำหนด)	๔๐๐,๐๐๐	๔๐๐,๐๐๐	๔๐๐,๐๐๐	๔๐๐,๐๐๐	ร้อยละ ๗๐ มี ความ สะดวก	ประชาชนมีการ คมนาคมปลอดภัย สะดวกและรวดเร็ว	กองช่าง
๔๐	ก่อสร้างถนน คสล.สายซอยบ้านนายวรรณโชค	เพื่อให้ประชาชนได้รับความสะดวกรวดเร็วในการคมนาคม	หมู่ที่ ๕ บ้านแซงเปิง กว้าง ๕ เมตร ยาว ๑,๐๐๐ เมตร (ตามแบบอบต.กำหนด)	๑,๐๐๐,๐๐๐	๑,๐๐๐,๐๐๐	๑,๐๐๐,๐๐๐	๑,๐๐๐,๐๐๐	ร้อยละ ๗๐ มี ความ สะดวก	ประชาชนมีการ คมนาคมปลอดภัย สะดวกและรวดเร็ว	กองช่าง
๔๑	ก่อสร้างถนน คสล.ช.สุขภาพดี	เพื่อให้ประชาชนได้รับความสะดวกรวดเร็วในการคมนาคม	หมู่ที่ ๖ บ้านวังหิน กว้าง ๔ เมตร ยาว ๔๐๐ เมตร (ตามแบบที่ อบต. กำหนด)	๕๐๐,๐๐๐	๕๐๐,๐๐๐	๕๐๐,๐๐๐	๕๐๐,๐๐๐	ร้อยละ ๗๐ มี ความ สะดวก	ประชาชนมีการ คมนาคมปลอดภัย สะดวกและรวดเร็ว	กองช่าง
๔๒	ก่อสร้างถนน คสล. ช.ชาญชัยพัฒนา ๒	เพื่อให้ประชาชนได้รับความสะดวกรวดเร็วในการคมนาคม	หมู่ที่ ๖ บ้านวังหิน กว้าง ๔ เมตร ยาว ๒๕๐ ม. (ตามแบบที่ อบต. กำหนด)	๕๐๐,๐๐๐	๕๐๐,๐๐๐	๕๐๐,๐๐๐	๕๐๐,๐๐๐	ร้อยละ ๗๐ มี ความ สะดวก	ประชาชนมีการ คมนาคมปลอดภัย สะดวกและรวดเร็ว	กองช่าง
๔๓	ก่อสร้างถนน คสล.บ้านบุญส่ง	เพื่อให้ประชาชนได้รับความสะดวกรวดเร็วในการคมนาคม	หมู่ที่ ๖ บ้านวังหิน กว้าง ๔ เมตร ยาว ๕๐๐ เมตร. (ตามแบบที่ อบต. กำหนด)	๘๐๐,๐๐๐	๘๐๐,๐๐๐	๘๐๐,๐๐๐	๘๐๐,๐๐๐	ร้อยละ ๗๐ มี ความ สะดวก	ประชาชนมีการ คมนาคมปลอดภัย สะดวกและรวดเร็ว	กองช่าง

ที่	โครงการ	วัตถุประสงค์	(ผลผลิตของโครงการ) เป้าหมาย	๒๕๖๑ (บาท)	๒๕๖๒ (บาท) งบประมาณ	๒๕๖๓ (บาท) ที่ผ่านมา	๒๕๖๔ (บาท)	(KPI) ตัวชี้วัด	จะได้รับ ผลที่คาดว่าจะ	รับผิดชอบ หน่วยงาน
๔๔	ก่อสร้างถนน คสล. ซอยข้างมัธยม.๖ เพิ่มเติมช่วงที่ ๒	เพื่อให้ประชาชนได้รับ ความสะดวกรวดเร็วใน การคมนาคม	หมู่ที่ ๖ บ้านวังหิน กว้าง ๔ เมตร ยาว ๑๕๐ เมตร. (ตามแบบที่ อบต. กำหนด)	๔๐๐,๐๐๐	๔๐๐,๐๐๐	๔๐๐,๐๐๐	๔๐๐,๐๐๐	ร้อยละ ๗๐ มี ความ สะดวก	ประชาชนมีการ คมนาคมปลอดภัย สะดวกและรวดเร็ว	กองช่าง
๔๕	บุกเบิกถนน ซ.วังหินตัดใหม่ - บ้านเพหลา	เพื่อให้ประชาชนได้รับ ความสะดวกรวดเร็วใน การคมนาคม	หมู่ที่ ๖ บ้านวังหิน กว้าง ๔ ม ยาว ๒,๐๐๐ม. (ตามแบบที่ อบต. กำหนด)	๘๐๐,๐๐๐	๘๐๐,๐๐๐	๘๐๐,๐๐๐	๘๐๐,๐๐๐	ร้อยละ ๗๐ มี ความ สะดวก	ประชาชนมีการ คมนาคมปลอดภัย สะดวกและรวดเร็ว	กองช่าง
๔๖	บุกเบิกถนนเขตหมู่บ้าน ๓-๖	เพื่อให้ประชาชนได้รับ ความสะดวกรวดเร็วใน การคมนาคม	หมู่ที่ ๖ บ้านแขงเปิง กว้าง ๕ เมตร ยาว ๑,๐๐๐ เมตร (ตามแบบ อบต.กำหนด)	๕๐๐,๐๐๐	๕๐๐,๐๐๐	๕๐๐,๐๐๐	๕๐๐,๐๐๐	ร้อยละ ๗๐ มี ความ สะดวก	ประชาชนมีการ คมนาคมปลอดภัย สะดวกและรวดเร็ว	กองช่าง
๔๗	ก่อสร้างถนน คสล.ซอยเทวดา	เพื่อให้ประชาชนได้รับ ความสะดวกรวดเร็วใน การคมนาคม	หมู่ที่ ๗ บ้านใต้ กว้าง ๔ เมตร ยาว ๗๐๐ เมตร(ตามแบบที่ อบต. กำหนด)	๖๐๐,๐๐๐	๖๐๐,๐๐๐	๖๐๐,๐๐๐	๖๐๐,๐๐๐	ร้อยละ ๗๐ มี ความ สะดวก	ประชาชนมีการ คมนาคมปลอดภัย สะดวกและรวดเร็ว	กองช่าง
๔๘	ก่อสร้างถนน คสล.ซอยทุ่งใต้	เพื่อให้ประชาชนได้รับ ความสะดวกรวดเร็วใน การคมนาคม	หมู่ที่ ๗ บ้านใต้ กว้าง ๕ เมตร ยาว ๗๐๐ เมตร (ตามแบบ อบต.กำหนด)	๕๐๐,๐๐๐	๕๐๐,๐๐๐	๕๐๐,๐๐๐	๕๐๐,๐๐๐	ร้อยละ ๗๐ มี ความ สะดวก	ประชาชนมีการ คมนาคมปลอดภัย สะดวกและรวดเร็ว	กองช่าง
๔๙	ก่อสร้างถนน คสล.ซอยพัฒนา ๒	เพื่อให้ประชาชนได้รับ ความสะดวกรวดเร็วใน การคมนาคม	หมู่ที่ ๘ บ้านโนควน กว้าง ๔ เมตร ยาว ๔๐๐ เมตร(ตามแบบที่ อบต. กำหนด)	๘๐๐,๐๐๐	๘๐๐,๐๐๐	๘๐๐,๐๐๐	๘๐๐,๐๐๐	ร้อยละ ๗๐ มี ความ สะดวก	ประชาชนมีการ คมนาคมปลอดภัย สะดวกและรวดเร็ว	กองช่าง

ที่	โครงการ	วัตถุประสงค์	เป้าหมาย	๒๕๖๑ (บาท)	๒๕๖๒ (บาท) งบประมาณ	๒๕๖๓ (บาท) งบประมาณ	๒๕๖๔ (บาท)	ตัวชี้วัด	ผลที่คาดว่าจะ	หน่วยงาน
๕๐	ก่อสร้างถนน คสล.ซอยพัฒนา ๑	เพื่อให้ประชาชนได้รับความสะดวกรวดเร็วในการคมนาคม	หมู่ที่ ๘ บ้านในควน กว้าง ๔ เมตร ยาว ๖๐๐ เมตร(ตามแบบที่ อบต. กำหนด)	๘๐๐,๐๐๐	๘๐๐,๐๐๐	๘๐๐,๐๐๐	๘๐๐,๐๐๐	ร้อยละ ๗๐ มี ความ สะดวก	ประชาชนมีการคมนาคมปลอดภัย สะดวกและรวดเร็ว	กองช่าง
๕๑	ก่อสร้างถนน คสล.สายสำนักสงฆ์-หมู่ ๔ นาใน	เพื่อให้ประชาชนได้รับความสะดวกรวดเร็วในการคมนาคม	หมู่ที่ ๘ บ้านในควน กว้าง ๔ เมตร ยาว ๓๐๐ เมตร(ตามแบบที่ อบต. กำหนด)	๕๐๐,๐๐๐	๕๐๐,๐๐๐	๕๐๐,๐๐๐	๕๐๐,๐๐๐	ร้อยละ ๗๐ มี ความ สะดวก	ประชาชนมีการคมนาคมปลอดภัย สะดวกและรวดเร็ว	กองช่าง
๕๒	บุกเบิกถนนซอยพัฒนา ๓	เพื่อให้ประชาชนได้รับความสะดวกรวดเร็วในการคมนาคม	หมู่ที่ ๘ บ้านในควน กว้าง ๘ เมตร ยาว ๒,๐๐๐ เมตร(ตามแบบที่ อบต. กำหนด)	๕๐๐,๐๐๐	๕๐๐,๐๐๐	๕๐๐,๐๐๐	๕๐๐,๐๐๐	ร้อยละ ๗๐ มี ความ สะดวก	ประชาชนมีการคมนาคมปลอดภัย สะดวกและรวดเร็ว	กองช่าง
๕๓	บุกเบิกถนนซอยพัฒนา ๒ ไป หมู่ที่ ๑ บ้านเหนือ	เพื่อให้ประชาชนได้รับความสะดวกรวดเร็วในการคมนาคม	หมู่ที่ ๘ บ้านในควน กว้าง ๘ เมตร ยาว ๑,๐๐๐ เมตร(ตามแบบที่ อบต. กำหนด)	๕๐๐,๐๐๐	๕๐๐,๐๐๐	๕๐๐,๐๐๐	๕๐๐,๐๐๐	ร้อยละ ๗๐ มี ความ สะดวก	ประชาชนมีการคมนาคมปลอดภัย สะดวกและรวดเร็ว	กองช่าง
๕๔	บุกเบิกถนนควนบัว หมู่๘-ควนศรีราช หมู่ ๑	เพื่อให้ประชาชนได้รับความสะดวกรวดเร็วในการคมนาคม	หมู่ที่ ๘ กว้าง ๕ ยาว ๑,๐๐๐ม. (ตามแบบที่ อบต. กำหนด)	๕๐๐,๐๐๐	๕๐๐,๐๐๐	๕๐๐,๐๐๐	๕๐๐,๐๐๐	ร้อยละ ๗๐ มี ความ สะดวก	ประชาชนมีการคมนาคมปลอดภัย สะดวกและรวดเร็ว	กองช่าง
๕๕	บุกเบิกถนนซอยบ้านผู้ช่วยตัดเลี้ยว ขวาทะเลลูบ้านนายเชื้อ (ซอยพัฒนา ๑)	เพื่อให้ประชาชนได้รับความสะดวกรวดเร็วในการคมนาคม	หมู่ที่ ๘ กว้าง ๖ ยาว ๑,๐๐๐ เมตร(ตามแบบที่ อบต. กำหนด)	๕๐๐,๐๐๐	๕๐๐,๐๐๐	๕๐๐,๐๐๐	๕๐๐,๐๐๐	ร้อยละ ๗๐ มี ความ สะดวก	ประชาชนมีการคมนาคมปลอดภัย สะดวกและรวดเร็ว	กองช่าง

			(ผลผลิตของโครงการ)	๒๕๖๑ (บาท)	๒๕๖๒ (บาท)	๒๕๖๓ (บาท)	๒๕๖๔ (บาท)	(KPI)	จะได้รับ	รับผิดชอบ หลัก
๕๖	ก่อสร้างถนน คสล.สายหนองคล้าต่อ	เพื่อให้ประชาชนได้รับ	หมู่ที่ ๘ บ้านโนควน	๕๐๐,๐๐๐	๕๐๐,๐๐๐	๕๐๐,๐๐๐	๕๐๐,๐๐๐	ร้อยละ	ประชาชนมีการ	กองช่าง
ที่	จากหัวสะพาน	ความสะดวกรวดเร็วใน	กว้าง ๔ เมตร ยาว ๒๐๐					๗๐	คมนาคมปลอดภัย	
	โครงการ	การคมนาคม	เมตร(ตามแบบที่ อบต. กำหนด)		งบประมาณ	และที่ผ่านมา		ส่วนที่	ผลที่คาดว่าจะ	หน่วยงาน
๕๗	บุกเบิกถนนซอยบ้านนายดำ	เพื่อให้ประชาชนได้รับ	หมู่ที่ ๘ บ้านหน้าค่าย	๒๐๐,๐๐๐	๒๐๐,๐๐๐	๒๐๐,๐๐๐	๒๐๐,๐๐๐	ร้อยละ	ประชาชนมีการ	กองช่าง
		ความสะดวกรวดเร็วใน	กว้าง ๕ เมตร ยาว ๒๐๐					๗๐	คมนาคมปลอดภัย	
		การคมนาคม	เมตร(ตามแบบที่ อบต. กำหนด)					สะดวก	สะดวกและรวดเร็ว	
๕๘	บุกเบิกถนนข้าง ร.ร.กาญจนภิเษก	เพื่อให้ประชาชนได้รับ	หมู่ที่ ๘ บ้านหน้าค่าย	๘๐๐,๐๐๐	๘๐๐,๐๐๐	๘๐๐,๐๐๐	๘๐๐,๐๐๐	ร้อยละ	ประชาชนมีการ	กองช่าง
		ความสะดวกรวดเร็วใน	กว้าง ๕ เมตร ยาว					๗๐	คมนาคมปลอดภัย	
		การคมนาคม	๑,๐๐๐ เมตร(ตามแบบที่ อบต. กำหนด)					สะดวก	สะดวกและรวดเร็ว	
๕๙	บุกเบิกถนนซอยบ้านนายปิด พร้อมวาง ท่อข้ามคลอง	เพื่อให้ประชาชนได้รับ	หมู่ที่ ๘ บ้านหน้าค่าย	๕๐๐,๐๐๐	๕๐๐,๐๐๐	๕๐๐,๐๐๐	๕๐๐,๐๐๐	ร้อยละ	ประชาชนมีการ	กองช่าง
		ความสะดวกรวดเร็วใน	กว้าง ๕ เมตร ยาว					๗๐	คมนาคมปลอดภัย	
		การคมนาคม	๑,๐๐๐ เมตร					สะดวก	สะดวกและรวดเร็ว	
๖๐	ก่อสร้างถนน คสล.สายสองร้อยไร่ทุก ซอย	เพื่อให้ประชาชนได้รับ	หมู่ที่ ๘ บ้านหน้าค่าย	๑,๐๐๐,๐๐๐	๑,๐๐๐,๐๐๐	๑,๐๐๐,๐๐๐	๑,๐๐๐,๐๐๐	ร้อยละ	ประชาชนมีการ	กองช่าง
		ความสะดวกรวดเร็วใน	ทุกซอยในสองร้อยไร่					๗๐	คมนาคมปลอดภัย	
		การคมนาคม	(ตามแบบที่ อบต. กำหนด)					สะดวก	สะดวกและรวดเร็ว	
๖๑	ก่อสร้างถนนลาดยางสายหนองหัว หมู่ ๔	เพื่อให้ประชาชนได้รับ	หมู่ที่ บ้านนาใน	๔,๐๐,๐๐๐	๔,๐๐๐,๐๐๐	๔,๐๐,๐๐๐	๔,๐๐๐,๐๐๐	ร้อยละ	ประชาชนมีการ	กองช่าง
		ความสะดวกรวดเร็วใน	กว้าง ๕ ยาว ๑,๕๐๐ ม.					๗๐	คมนาคมปลอดภัย	
		การคมนาคม	(ตามแบบ อบต.กำหนด)					สะดวก	สะดวกและรวดเร็ว	
รวม	๖๑ โครงการ	-	-	๓๗,๐๐๐,๐๐๐	๓๗,๐๐๐,๐๐๐	๓๗,๐๐๐,๐๐๐	๓๗,๐๐๐,๐๐๐	-	-	-

๑. ยุทธศาสตร์ ด้านการพัฒนาโครงสร้างพื้นฐาน

๑.๒ แผนงานพัฒนาด้านสาธารณูปโภคและสาธารณูปการอย่างทั่วถึง

ที่	โครงการ	วัตถุประสงค์	เป้าหมาย	๒๕๖๑ (บาท)	๒๕๖๒ (บาท)	๒๕๖๓ (บาท)	๒๕๖๔ (บาท)	ตัวชี้วัด ร้อยละ (KPI) ๗๐ มี	ผลที่คาดว่าจะ ได้รับ	หน่วยงาน รับผิดชอบ หลัก
๑.	ก่อสร้าง ปรับปรุงระบบประปา (ขยายท่อเมน ติดตั้งซั้มเมิส มิเตอร์ ย้ายบ่มน้ำประปา ฯลฯ)	เพื่อแก้ไขปัญหาภัยแล้งและให้ประชาชนได้มีน้ำประปาใช้อย่างทั่วถึง	ภายในตำบลคลองท่อมใต้	๑,๐๐๐,๐๐๐ ๒๕๖๑ (บาท)	๑,๐๐๐,๐๐๐ ๒๕๖๒ (บาท)	๑,๐๐๐,๐๐๐ ๒๕๖๓ (บาท)	๑,๐๐๐,๐๐๐ ๒๕๖๔ (บาท)	ร้อยละ ๗๐ มี	ประชาชนมีประปาใช้อย่างทั่วถึง	กองช่าง
๒.	ปรับปรุงและเพิ่มเติมระบบจำหน่ายไฟฟ้า (เปลี่ยนหม้อแปลง ขยายเขตไฟฟ้า ฯลฯ)	เพื่อให้ประชาชนได้มีไฟฟ้าใช้อย่างทั่วถึงและเพียงพอ	ภายในตำบลคลองท่อมใต้	๘๐๐,๐๐๐	๘๐๐,๐๐๐	๘๐๐,๐๐๐	๘๐๐,๐๐๐	ร้อยละ ๗๐ มี ความ สะดวก	ประชาชนได้รับความสะดวกและมีไฟฟ้าใช้อย่างทั่วถึง	กองช่าง
๓.	ก่อสร้าง ปรับปรุง ซ่อมแซมทางระบายน้ำ ขุดลอกคูคลอง พร้อมปรับปรุงผนังกันน้ำ (วางท่อ คสล. ฯลฯ)	เพื่อปรับปรุงทางน้ำและแก้ไขปัญหาทั่วมน้ำท่วม	ภายในตำบลคลองท่อมใต้	๕๐๐,๐๐๐	๕๐๐,๐๐๐	๕๐๐,๐๐๐	๕๐๐,๐๐๐	ร้อยละ ๗๐ มี ความ สะดวก	น้ำไม่ท่วมขังคูคลองระบายน้ำได้ดี	กองช่าง
๔.	ขุดลอกสระน้ำ ขุดแหล่งน้ำบ่อน้ำตื้น	เพื่อต้องการแหล่งน้ำมาแก้ไขปัญหากล้งแล้ง	ภายในตำบลคลองท่อมใต้	๕๐๐,๐๐๐	๕๐๐,๐๐๐	๕๐๐,๐๐๐	๕๐๐,๐๐๐	ร้อยละ ๗๐ มีน้ำ ใช้ เพียงพอ	ช่วยแก้ไขปัญหากล้งแล้งประชาชนได้มีน้ำมาใช้อุปโภค-บริโภคมากขึ้น	กองช่าง
๕.	ปรับปรุง ซ่อมแซม เพิ่มเติมไฟฟ้าส่องสว่างบนถนน	เพื่อให้ประชาชนมีไฟฟ้าส่องสว่างเพียงพอในการสัญจรไป-มาเวลากลางคืนและมีความปลอดภัยมากยิ่งขึ้น	ภายในตำบลคลองท่อมใต้	๕๐๐,๐๐๐	๕๐๐,๐๐๐	๕๐๐,๐๐๐	๕๐๐,๐๐๐	ร้อยละ ๘๐ มี ความ สะดวก	ให้ประชาชนได้มีไฟฟ้าส่องสว่างเพียงพอในการสัญจรไป-มาเวลากลางคืน	กองช่าง

๖ ที่	ขยายเขตไฟฟ้าสายควนศรีราช โครงการ	เพื่อให้ประชาชนได้มีไฟฟ้าใช้อย่างทั่วถึงและเพียงพอต่อความ	หมู่ที่ ๑ บ้านเหนือ ระยะห่าง ๒๐๐ เมตร (เดิมผลิตของโครงการ)	๑,๐๐๐,๐๐๐	๑,๐๐๐,๐๐๐	๑,๐๐๐,๐๐๐	๑,๐๐๐,๐๐๐	ร้อยละ ๓๖ ใช้ (KPI)	ประชาชนได้มีน้ำ ไฟฟ้าใช้และทั่วถึง	กองช่าง หน่วยงาน รับผิดชอบ
		ต้องการ		๒๕๖๑	๒๕๖๒	๒๕๖๓	๒๕๖๔			
๗	ขยายเขตประปาภูมิภาค ซอย ๒ ควนศรีราช	เพื่อให้ประชาชนได้มีน้ำเพื่อการอุปโภค - บริโภค อย่างทั่วถึง	หมู่ที่ ๑ บ้านเหนือ ระยะห่าง ๓๐๐ เมตร	๕๐๐,๐๐๐	๕๐๐,๐๐๐	๕๐๐,๐๐๐	๕๐๐,๐๐๐	ร้อยละ ๓๐ มีน้ำใช้เพียงพอ	ประชาชนได้มีน้ำเพื่อการอุปโภค - บริโภคอย่างเพียงพอและทั่วถึง	กองช่าง
๘	ขยายเขตประปาภูมิภาค ซอย ๕ นายนาว	เพื่อให้ประชาชนได้มีน้ำเพื่อการอุปโภค - บริโภค อย่างทั่วถึง	หมู่ที่ ๑ บ้านเหนือ ระยะห่าง ๓๕๐ เมตร	๗๐๐,๐๐๐	๗๐๐,๐๐๐	๗๐๐,๐๐๐	๗๐๐,๐๐๐	ร้อยละ ๓๐ มีน้ำใช้เพียงพอ	ประชาชนได้มีน้ำเพื่อการอุปโภค - บริโภคอย่างเพียงพอและทั่วถึง	กองช่าง
๙	ปรับปรุงซ่อมแซมอาคารเอนกประสงค์ หลังเดิม	เพื่อให้ประชาชนได้รับความสะดวกรวดเร็วในการทำกิจกรรมของชุมชน	หมู่ที่ ๑ บ้านเหนือ (ตามแบบที่ อบต. กำหนด)	๒๐๐,๐๐๐	๒๐๐,๐๐๐	๒๐๐,๐๐๐	๒๐๐,๐๐๐	ร้อยละ ๓๐ มีความสะดวก	ประชาชนมีสถานที่ทำกิจกรรมของหมู่บ้านสะดวกมากขึ้น	กองช่าง
๑๐	ก่อสร้างศูนย์ สสมช.	เพื่อให้บริการประชาชนประชาชนเบื้องต้น	หมู่ที่ ๑ บ้านเหนือ กว้าง ๔ ม. ยาว ๘ ม. (ตามแบบ อบต.กำหนด)	๓๐๐,๐๐๐	๓๐๐,๐๐๐	๓๐๐,๐๐๐	๓๐๐,๐๐๐	ร้อยละ ๓๐ มีความสะดวกยิ่งขึ้น	ประชาชนได้รับบริการสาธารณสุขเบื้องต้นอย่างทั่วถึง	กองช่าง/ สาธารณสุข

				(บาท)	(บาท)	(บาท)	(บาท)			หลัก
๓๑	ก่อสร้างที่ทำการโครงการชุมชน	เพื่อเป็นศูนย์ประชุม	หมู่ที่ ๒ บ้านหนอง	๓๐๐,๐๐๐	๓๐๐,๐๐๐	๓๐๐,๐๐๐	๓๐๐,๐๐๐	ร้อยละ ๗๐	ผลที่ได้คือ	ทออย่าง
		จัดการขยะในตำบล ส่งเสริมการคัดแยกขยะให้กับประชาชน	กว้าง ๔ ม. ยาว ๑๒ ม. (ตามแบบ อบต.กำหนด)					ร้อยละ ๗๐	สำคัญในการคัดแยกขยะในครัวเรือน	สาธารณสุข
๑๒	ก่อสร้างคูระบายน้ำ คอนกรีต ช.ม.๑-ม.๗	เพื่อป้องกันน้ำท่วมและรักษาไหล่ทางถนน	หมู่ที่ ๑,๗ บ้านเหนือ, บ้านใต้ ยาว ๕๐๐ ม. สองข้างทางถนน สายทุ่งทรายแดง (ตามแบบ อบต.กำหนด)	๕๐๐,๐๐๐	๕๐๐,๐๐๐	๕๐๐,๐๐๐	๕๐๐,๐๐๐	ร้อยละ ๗๐	น้ำไม่ท่วมขังและรักษาไหล่ทางถนนได้ดีกว่าเดิม	กองช่าง
๑๓	ก่อสร้างคูระบายน้ำ คอนกรีต ช.๒ ควนศรีราช	เพื่อป้องกันน้ำท่วมและรักษาไหล่ทางถนน	หมู่ที่ ๑ บ้านเหนือ ยาว ๔๐๐ ม. สองข้างทางถนน สายทุ่งทรายแดง (ตามแบบ อบต.กำหนด)	๕๐๐,๐๐๐	๕๐๐,๐๐๐	๕๐๐,๐๐๐	๕๐๐,๐๐๐	ร้อยละ ๗๐	น้ำไม่ท่วมขังและรักษาไหล่ทางถนนได้ดีกว่าเดิม	กองช่าง
๑๔	ติดตั้งไฟส่องสว่างหัวสะพานคลองขนาน (ถนนคลองท่อม-ลำทับ)	เพื่อให้มีแสงสว่างเพียงพอสะดวกในการสัญจรไป-มาเวลากลางคืน	หมู่ที่ ๒ บ้านคลองท่อมใต้ จำนวน ๒ จุด (ตามแบบ อบต.กำหนด)	๕๐,๐๐๐	๕๐,๐๐๐	๕๐,๐๐๐	๕๐,๐๐๐	ร้อยละ ๗๐	ประชาชนได้รับความสะดวก และมีแสงสว่างเพียงพอในการสัญจรไป-มา	กองช่าง
๑๕	ต่อเติมปรับปรุงศาลาเอนกประสงค์ หมู่ที่ ๒	เพื่อให้เกิดความสะดวกในการจัดกิจกรรมของหมู่บ้านและส่วนรวม	หมู่ที่ ๒ บ้านคลองท่อมใต้กว้าง ๑๐ เมตร ยาว ๒๔ เมตร (ตามแบบ อบต.กำหนด)	๕๐๐,๐๐๐	๕๐๐,๐๐๐	๕๐๐,๐๐๐	๕๐๐,๐๐๐	ร้อยละ ๗๐	ประชาชนได้รับความสะดวกในการดำเนินกิจกรรมของหมู่บ้าน	กองช่าง

ที่	โครงการ	วัตถุประสงค์	(ผลผลิตของโครงการ) เป้าหมาย	๒๕๖๑ (บาท)	๒๕๖๒ (บาท)	๒๕๖๓ (บาท)	๒๕๖๔ (บาท)	(KPI) ตัวชี้วัด	จะได้รับ ผลที่คาดว่าจะ	รับผิดชอบ หน่วยงาน
๑๖	ขุดเจาะบ่อบาดาล ม.๒ ก่อนถึง ห้วยนาบุตร	เพื่อให้ประชาชนได้มีน้ำ เพื่อการอุปโภค - บริโภค อย่างทั่วถึง	หมู่ ๒ จำนวน ๑ ลูก	๑๐๐,๐๐๐	๑๐๐,๐๐๐	๑๐๐,๐๐๐	๑๐๐,๐๐๐	ร้อยละ ๗๐ ประชาชน มีน้ำใช้	ประชาชนได้มีน้ำ เพื่อการอุปโภค - บริโภคอย่าง เพียงพอและทั่วถึง	กองช่าง
๑๗	ก่อสร้างรั้ว อบต.คลองท่อมใต้ (เพิ่มเติม)	เพื่อเพิ่มการเป็นสัดส่วน ของอาณาบริเวณที่ทำ การ อบต.	ที่ทำการ อบต.คลอง ท่อมใต้	๓๐๐,๐๐๐	๓๐๐,๐๐๐	๓๐๐,๐๐๐	๓๐๐,๐๐๐	ร้อยละ ๗๐ เป็น สัดส่วน ชัดเจน	ที่ทำการ อบต. ได้มี อาณาเขตที่ชัดเจน เป็นสัดส่วน	กองช่าง
๑๘	ก่อสร้างถังกรองประปา บ้านบังเสริม	เพื่อประชาชนได้ใช้น้ำ สะอาดมากยิ่งขึ้น	หมู่ ๓ บ้านคลองขนาน จำนวน ๑ ลูก	๖๐,๐๐๐	๖๐,๐๐๐	๖๐,๐๐๐	๖๐,๐๐๐	ร้อยละ ๗๐ น้ำ สะอาด มาก ยิ่งขึ้น	ประชาชนได้มีน้ำ เพื่อการอุปโภค - บริโภคอย่างสะอาด เพียงพอและทั่วถึง	กองช่าง
๑๙	ติดตั้งระบบเสียงตามสายภายใน หมู่บ้าน	เพื่อให้ประชาชนใน พื้นที่และใกล้เคียง ได้รับรู้ข่าวสาร อย่าง รวดเร็วและทั่วถึง	หมู่ที่ ๓ บ้านคลองขนาน จำนวน ๑ แห่ง (ตามแบบ อบต.กำหนด)	๑๐๐,๐๐๐	๑๐๐,๐๐๐	๑๐๐,๐๐๐	๑๐๐,๐๐๐	ร้อยละ ๗๐ ประชา ชนรับ รู้ ข่าวสาร ทั่วถึง	ประชาชนในพื้นที่ และใกล้เคียง ได้ รับรู้ข่าวสาร อย่าง รวดเร็วและทั่วถึง	กองช่าง

ที่	โครงการ	วัตถุประสงค์	(ผลผลิตของโครงการ) เป้าหมาย	๒๕๖๑ (บาท)	๒๕๖๒ (บาท)	๒๕๖๓ (บาท)	๒๕๖๔ (บาท)	(KPI) ตัวชี้วัด	จะได้รับ ผลที่คาดว่าจะ	รับผิดชอบ หน่วยงาน
๒๐	ก่อสร้างระบบประปาพร้อมท่อถังและ ขยายท่อบ้านหนองหว้า	เพื่อให้ประชาชนได้มีน้ำ เพื่อการอุปโภค - บริโภค อย่างทั่วถึง	หมู่ที่ ๔ บ้านนาใน ระยะทาง ๑,๕๐๐ ม. (ตามแบบ อบต.กำหนด)	๘๐๐,๐๐๐	๘๐๐,๐๐๐	๘๐๐,๐๐๐	๘๐๐,๐๐๐	ร้อยละ ๗๐ มีน้ำ ใช้ เพียงพอ	ประชาชนได้มีน้ำ เพื่อการอุปโภค - บริโภคอย่าง เพียงพอและทั่วถึง	กองช่าง
๒๑	ขยายเขตไฟฟ้าสายบ้านเจ้าสน ลุงมิตร สายสำนักสงฆ์	เพื่อให้ประชาชนได้มี ไฟฟ้าใช้อย่างทั่วถึงและ เพียงพอต่อความ ต้องการ	หมู่ที่ ๔ บ้านนาใน ระยะทาง ๑๕๐ เมตร (ตามแบบ อบต.กำหนด)	๒๐๐,๐๐๐	๒๐๐,๐๐๐	๒๐๐,๐๐๐	๒๐๐,๐๐๐	ร้อยละ ๗๐ มี ไฟฟ้าใช้ เพียงพอ	ประชาชนได้รับ ความสะดวก ปลอดภัย และมี ไฟฟ้าใช้เพียงพอ และทั่วถึง	กองช่าง
๒๒	ขุดลอกคู คลอง สายห้วยนาคบุตร	เพื่อป้องกันน้ำท่วม	หมู่ที่ ๔ บ้านนาใน ระยะทาง ๖๐๐ เมตร (ตามแบบ อบต.กำหนด)	๒๐๐,๐๐๐	๒๐๐,๐๐๐	๒๐๐,๐๐๐	๒๐๐,๐๐๐	ร้อยละ ๗๐ ป้องกัน น้ำท่วม	น้ำไม่ท่วมขัง คลอง สวย น้ำใส	กองช่าง
๒๓	ขุดลอกสระน้ำบหลวง (หลังศาลาอเนกประสงค์หมู่ ๔)	เพื่อให้ประชาชนได้มีน้ำ เพื่อการอุปโภค - บริโภค อย่างทั่วถึง	หมู่ที่ ๔ บ้านนาใน ความลึก ๖ เมตร (ตามแบบ อบต.กำหนด)	๔๐๐,๐๐๐	๔๐๐,๐๐๐	๔๐๐,๐๐๐	๔๐๐,๐๐๐	ร้อยละ ๗๐ มีน้ำ ใช้ เพียงพอ	ประชาชนได้มีน้ำ เพื่อการอุปโภค - บริโภค	กองช่าง
๒๔	ก่อสร้างระบบประปาพร้อมท่อถัง (สายควนแดง)	เพื่อให้ประชาชนได้มีน้ำ เพื่อการอุปโภค - บริโภค อย่างทั่วถึง	หมู่ที่ ๔ บ้านนาใน (ตามแบบ อบต.กำหนด)	๔๐๐,๐๐๐	๔๐๐,๐๐๐	๔๐๐,๐๐๐	๔๐๐,๐๐๐	ร้อยละ ๗๐ มีน้ำ ใช้ เพียงพอ	ประชาชนได้มีน้ำ เพื่อการอุปโภค - บริโภค	กองช่าง

ที่	โครงการ	วัตถุประสงค์	(ผลผลิตของโครงการ) เป้าหมาย	๒๕๖๑ (บาท)	๒๕๖๒ (บาท)	๒๕๖๓ (บาท)	๒๕๖๔ (บาท)	(KPI) ตัวชี้วัด	จะได้รับ ผลที่คาดว่าจะ	รับผิดชอบ หน่วยงาน
๒๕	ติดตั้งไฟส่องสว่างสนามฟุตบอล	เพื่อให้มีแสงสว่างเพียงพอในการออกกำลังกายเล่นกีฬาฟุตบอล	หมู่ที่ ๔ บ้านนาใน จำนวน ๔ จุด (ตามแบบ อบต.กำหนด)	๓๐๐,๐๐๐	๓๐๐,๐๐๐	๓๐๐,๐๐๐	๓๐๐,๐๐๐	ร้อยละ ๗๐ มีไฟฟ้าสว่างเพียงพอ	ประชาชนได้ใช้เวลาว่างในการออกกำลังกายเพิ่มมากขึ้น	กองช่าง
๒๖	ปรับปรุงศูนย์ สสมช.	เพื่อให้บริการประชาชนประชาชนเบื้องต้น	หมู่ที่ ๕ บ้านแขงเปิง จำนวน ๑ หลัง (ตามแบบ อบต.กำหนด)	๒๐๐,๐๐๐	๒๐๐,๐๐๐	๒๐๐,๐๐๐	๒๐๐,๐๐๐	ร้อยละ ๗๐ มีความสะดวกยิ่งขึ้น	ประชาชนได้รับบริการสาธารณสุขเบื้องต้นอย่างทั่วถึง	กองช่าง/ สาธารณสุข
๒๗	ปรับปรุงภูมิทัศน์สระน้ำบ้านแขงเปิง	เพื่อให้ประชาชนใช้เป็นที่พักผ่อนหย่อนใจ	หมู่ ๕ บ้านแขงเปิง ก่อสร้างศาลา จำนวน ๑ หลัง (ตามแบบ อบต.กำหนด)	๔๐๐,๐๐๐	๔๐๐,๐๐๐	๔๐๐,๐๐๐	๔๐๐,๐๐๐	ร้อยละ ๗๐ ได้พักผ่อนหย่อนใจเพิ่มขึ้น	มีที่让群众พักผ่อนหย่อนใจเพิ่มขึ้น	กองช่าง
๒๘	ขุดลอกสระน้ำบหลวง หมู่ ๕	เพื่อให้ประชาชนได้มีน้ำเพื่อการอุปโภค - บริโภค อย่างทั่วถึง	หมู่ที่ ๕ บ้านแขงเปิง จำนวน ๑ แห่ง (ตามแบบ อบต.กำหนด)	๔๐๐,๐๐๐	๔๐๐,๐๐๐	๔๐๐,๐๐๐	๔๐๐,๐๐๐	ร้อยละ ๗๐ มีน้ำใช้ อุปโภค-บริโภค	ประชาชนได้มีน้ำเพื่อการอุปโภค - บริโภค ไว้ใช้ในฤดูแล้ง	กองช่าง
๒๙	ก่อสร้างฝายห้วยหัวเหมือง SK	เพื่อให้เป็นที่กักเก็บน้ำไว้ใช้ในฤดูแล้ง	หมู่ที่ ๕ บ้านแขงเปิง จำนวน ๑ แห่ง	๕๐๐,๐๐๐	๕๐๐,๐๐๐	๕๐๐,๐๐๐	๕๐๐,๐๐๐	ร้อยละ ๗๐ มีน้ำใช้ อุปโภค-บริโภค	มีที่กักเก็บน้ำไว้ใช้ในช่วงขาดแคลน	กองช่าง

ที่	โครงการ	วัตถุประสงค์	เป้าหมาย	๒๕๖๑ (บาท)	๒๕๖๒ (บาท)	๒๕๖๓ (บาท)	๒๕๖๔ (บาท)	ตัวชี้วัด	ผลที่คาดว่าจะ	หน่วยงาน
๓๐	ก่อสร้างโรงครัวประจำหมู่บ้าน	เพื่อให้ประชาชนในหมู่บ้านมีโรงครัวใช้ร่วมกันสะดวกยิ่งขึ้น	หมู่ที่ ๖ บ้านวังหิน (ตามแบบ อบต.กำหนด)	๕๐๐,๐๐๐	๕๐๐,๐๐๐	๕๐๐,๐๐๐	๕๐๐,๐๐๐	ร้อยละ ๗๐ มีไฟฟ้าสว่างเพียงพอ	ประชาชนมีโรงครัวใช้งานสะดวกในการกิจกรรมร่วมกัน	กองช่าง
๓๑	ขยายระบบเสียงตามสายภายในหมู่บ้าน	เพื่อให้ประชาชนในพื้นที่และใกล้เคียง ได้รับรู้ข่าวสาร อย่างรวดเร็ว และทั่วถึง	หมู่ที่ ๖ บ้านวังหิน (ตามแบบ อบต.กำหนด)	๒๐๐,๐๐๐	๒๐๐,๐๐๐	๒๐๐,๐๐๐	๒๐๐,๐๐๐	ร้อยละ ๗๐ มีความสะดวกยิ่งขึ้น	ประชาชนในพื้นที่และใกล้เคียง ได้รับรู้ข่าวสาร อย่างรวดเร็วและทั่วถึง	กองช่าง
๓๒	ขยายเขตไฟฟ้าแรงต่ำภายในหมู่บ้าน	เพื่อให้มีแสงสว่างเพียงพอในการสัญจรไป-มาเวลากลางคืน	หมู่ที่ ๖ บ้านวังหิน	๒๐๐,๐๐๐	๒๐๐,๐๐๐	๒๐๐,๐๐๐	๒๐๐,๐๐๐	ร้อยละ ๗๐ ได้มีไฟฟ้าใช้ทั่วถึง	ประชาชนได้รับความสะดวกปลอดภัย และมีไฟฟ้าใช้เพียงพอและทั่วถึง	กองช่าง
๓๓	ขยายเขตประปาภายในหมู่บ้าน	เพื่อให้ประชาชนได้มีน้ำเพื่อการอุปโภค - บริโภค อย่างทั่วถึง	หมู่ที่ ๖ บ้านวังหิน (ตามแบบ อบต.กำหนด)	๔๐๐,๐๐๐	๔๐๐,๐๐๐	๔๐๐,๐๐๐	๔๐๐,๐๐๐	ร้อยละ ๗๐ มีน้ำใช้อุปโภค-บริโภค	ประชาชนได้มีน้ำเพื่อการอุปโภค - บริโภค	กองช่าง
๓๔	ขยายเขตไฟส่องสว่างถนนซอยคลองกะเป้ (ไฟฟ้าสาธารณะ)	เพื่อเพิ่มความปลอดภัยในการสัญจรบนถนนภายในหมู่บ้าน	หมู่ที่ ๗ บ้านใต้ จำนวน ๑๐ ดง (ตามแบบ อบต.กำหนด)	๓๐๐,๐๐๐	๓๐๐,๐๐๐	๓๐๐,๐๐๐	๓๐๐,๐๐๐	ร้อยละ ๗๐ มีไฟฟ้าใช้อุปโภค-บริโภค	ประชาชนได้รับความสะดวกปลอดภัย และมีไฟฟ้าใช้เพียงพอและทั่วถึง	กองช่าง

ที่	โครงการ	วัตถุประสงค์	เป้าหมาย	๒๕๖๑ (บาท)	๒๕๖๒ (บาท)	๒๕๖๓ (บาท)	๒๕๖๔ (บาท)	ตัวชี้วัด	ผลที่คาดว่าจะ	หน่วยงาน
๓๕	ติดตั้งระบบเสียงตามสายภายในหมู่บ้าน	เพื่อให้ประชาชนได้รับรู้ข่าวสารอย่างรวดเร็ว	หมู่ที่ ๗ บ้านใต้ จำนวน ๑ แห่ง (ตามแบบ อบต.กำหนด)	๕๐๐,๐๐๐	๕๐๐,๐๐๐	๕๐๐,๐๐๐	๕๐๐,๐๐๐	ร้อยละ ๗๐ มีไฟฟ้าสว่างเพียงพอ	ประชาชนได้รับรู้ข่าวสารอย่างทั่วถึงและรวดเร็ว	กองช่าง
๓๖	ปรับปรุงอาคารศูนย์เรียนรู้ประจำหมู่บ้าน	เพื่อให้ประชาชนได้มีสถานที่เรียนรู้ที่สะดวกและปลอดภัย	หมู่ที่ ๗ บ้านใต้ จำนวน ๑ แห่ง (ตามแบบ อบต.กำหนด)	๒๐๐,๐๐๐	๒๐๐,๐๐๐	๒๐๐,๐๐๐	๒๐๐,๐๐๐	ร้อยละ ๗๐ มีความสะดวกยิ่งขึ้น	ประชาชนได้มีสถานที่เรียนรู้ที่สะดวกและปลอดภัย	กองช่าง
๓๗	ขยายเขตไฟฟ้า ซ.ฟุ่งใต้	เพื่อให้ประชาชนได้มีไฟฟ้าใช้อย่างทั่วถึง	หมู่ที่ ๗ บ้านใต้	๒๐๐,๐๐๐	๒๐๐,๐๐๐	๒๐๐,๐๐๐	๒๐๐,๐๐๐	ร้อยละ ๗๐ ได้มีไฟฟ้าใช้ทั่วถึง	ประชาชนได้รับความสะดวก และมีไฟฟ้าใช้อย่างเพียงพอ	กองช่าง
๓๘	ขยายเขตไฟฟ้าส่องสว่างถนน	เพื่อให้ประชาชนได้มีไฟฟ้าใช้อย่างทั่วถึง	หมู่ที่ ๗ บ้านใต้ ซอยบ้านป่านี บ้านเจ้าทรง และ ซอยเทวดา	๔๐๐,๐๐๐	๔๐๐,๐๐๐	๔๐๐,๐๐๐	๔๐๐,๐๐๐	ร้อยละ ๗๐ มีน้ำใช้ อุปโภค-บริโภค	ประชาชนได้รับความสะดวก และมีไฟฟ้าใช้อย่างเพียงพอ	กองช่าง
๓๙	ปรับปรุงทำน้ำ (บริเวณสะพานบ้านใต้)	เพื่อเพื่อความสะอาด ใช้ทำกิจกรรม	หมู่ที่ ๗ บ้านใต้ กว้าง ๔ ยาว ๑๐ เมตร (ตามแบบ อบต.กำหนด)	๓๐๐,๐๐๐	๓๐๐,๐๐๐	๓๐๐,๐๐๐	๓๐๐,๐๐๐	ร้อยละ ๗๐ มีไฟฟ้าใช้ อุปโภค-บริโภค	มีสถานที่สามารถใช้ทำกิจกรรมได้มากขึ้น	กองช่าง/ กรมเจ้าท่า

ที่	โครงการ	วัตถุประสงค์	(ผลผลิตของโครงการ) เป้าหมาย	๒๕๖๑ (บาท)	๒๕๖๒ (บาท)	๒๕๖๓ (บาท)	๒๕๖๔ (บาท)	(KPI) ตัวชี้วัด	จะได้รับ ผลที่คาดว่าจะ	รับผิดชอบ หน่วยงาน
๔๐	ขยายเขตไฟฟ้าทางเข้าศูนย์จริยธรรมบ้านในควน (ไฟสาธารณะ)	เพื่อให้ประชาชนได้มีไฟฟ้าใช้อย่างทั่วถึงและเพียงพอต่อความต้องการ	หมู่ที่ ๘ บ้านในควน จำนวน ๑ สาย	๕๐๐,๐๐๐	๕๐๐,๐๐๐	๕๐๐,๐๐๐	๕๐๐,๐๐๐	ร้อยละ ๗๐ มีไฟฟ้าสว่างเพียงพอ	ประชาชนได้รับความสะดวก และมีไฟฟ้าใช้อย่างเพียงพอ	กองช่าง
๔๑	ขยายเขตไฟฟ้าหน้าศาลาเอนกประสงค์ - ทางเข้าศูนย์จริยธรรมบ้านในควน (ไฟสาธารณะ)	เพื่อให้ประชาชนได้มีไฟฟ้าใช้อย่างทั่วถึงและเพียงพอต่อความต้องการ	หมู่ที่ ๘ บ้านในควน จำนวน ๑ สาย	๒๐๐,๐๐๐	๒๐๐,๐๐๐	๒๐๐,๐๐๐	๒๐๐,๐๐๐	ร้อยละ ๗๐ มีความสะดวกยิ่งขึ้น	ประชาชนได้รับความสะดวก และมีไฟฟ้าใช้อย่างเพียงพอ	กองช่าง
๔๒	ขยายเขตไฟฟ้าซอยบ้านหนองคล้า (ไฟสาธารณะ)	เพื่อเพิ่มความปลอดภัยในการสัญจร	หมู่ที่ ๘ บ้านในควน ระยะทาง ๓,๐๐๐ เมตร	๑,๐๐๐,๐๐๐	๑,๐๐๐,๐๐๐	๑,๐๐๐,๐๐๐	๑,๐๐๐,๐๐๐	ร้อยละ ๗๐ ได้มีไฟฟ้าใช้ทั่วถึง	ประชาชนได้รับความสะดวก และมีไฟฟ้าใช้อย่างเพียงพอ	กองช่าง
๔๓	ก่อสร้างคูระบายน้ำ คสล.	เพื่อให้น้ำไหลได้สะดวก ป้องกันน้ำกัดเซาะและท่วมขัง	หมู่ที่ ๘ บ้านในควน ระยะทาง ๑,๐๐๐ เมตร	๔๐๐,๐๐๐	๔๐๐,๐๐๐	๔๐๐,๐๐๐	๔๐๐,๐๐๐	ร้อยละ ๗๐ น้ำไหลสะดวก	น้ำไหลสะดวก และไม่ท่วมขัง	กองช่าง
๔๔	ขุดเจาะบ่อบาดาลพร้อมปรับปรุงระบบประปา	เพื่อให้ประชาชนได้มีน้ำอุปโภค - บริโภคอย่างสะดวกและทั่วถึง	หมู่ที่ ๘ บ้านในควน จำนวน ๒ ลูก	๓๐๐,๐๐๐	๓๐๐,๐๐๐	๓๐๐,๐๐๐	๓๐๐,๐๐๐	ร้อยละ ๗๐ มีประปาใช้ อุปโภค-บริโภค	ประชาชนได้มีน้ำอุปโภค - บริโภคอย่างสะดวกและทั่วถึง	กองช่าง

ที่	โครงการ	วัตถุประสงค์	เป้าหมาย	๒๕๖๑ (บาท)	๒๕๖๒ (บาท)	๒๕๖๓ (บาท)	๒๕๖๔ (บาท)	ตัวชี้วัด	ผลที่คาดว่าจะ	หน่วยงาน
๔๕	ขยายเขตไฟฟ้า ซอยพัฒนา ๑	เพื่อให้ประชาชนได้มีไฟฟ้าใช้อย่างทั่วถึงและเพียงพอต่อความต้องการ	หมู่ที่ ๘ บ้านในควน	๕๐๐,๐๐๐	๕๐๐,๐๐๐	๕๐๐,๐๐๐	๕๐๐,๐๐๐	ร้อยละ ๗๐ มีไฟฟ้าสว่างเพียงพอ	ประชาชนได้มีไฟฟ้าใช้อย่างทั่วถึง	กองช่าง
๔๖	ขยายเขตไฟฟ้า ซอยพัฒนา ๒	เพื่อให้ประชาชนได้มีไฟฟ้าใช้อย่างทั่วถึงและเพียงพอต่อความต้องการ	หมู่ที่ ๘ บ้านในควน	๒๐๐,๐๐๐	๒๐๐,๐๐๐	๒๐๐,๐๐๐	๒๐๐,๐๐๐	ร้อยละ ๗๐ มีไฟฟ้าสว่างเพียงพอ	ประชาชนได้มีไฟฟ้าใช้อย่างทั่วถึง	กองช่าง
๔๗	ต่อเติมปรับปรุงศาลาเอนกประสงค์	เพื่อให้เกิดความสะดวกในการจัดกิจกรรมของหมู่บ้านและส่วนรวม	หมู่ที่ ๘ บ้านควน (ตามแบบ อบต.กำหนด)	๓๐๐,๐๐๐	๓๐๐,๐๐๐	๓๐๐,๐๐๐	๓๐๐,๐๐๐	ร้อยละ ๗๐ มีความสะดวกมากขึ้น	ประชาชนได้รับความสะดวกในการดำเนินกิจกรรมของหมู่บ้าน	กองช่าง
๔๘	จัดทำสถานที่ออกกำลังกายพร้อมอุปกรณ์ออกกำลังกาย	เพื่อส่งเสริมสนับสนุนให้ประชาชนออกกำลังกาย	หมู่ที่ ๘ บ้านในควน (ตามแบบ อบต.กำหนด)	๔๐๐,๐๐๐	๔๐๐,๐๐๐	๔๐๐,๐๐๐	๔๐๐,๐๐๐	ร้อยละ ๗๐ มีสถานที่ออกกำลังกาย	ประชาชนได้รับความสะดวก และมีสถานที่ออกกำลังกายมากขึ้น	กองช่าง
๔๙	ปรับปรุงซ่อมแซมสะพาน หนองคล้า	เพื่อให้มีความมั่นคงแข็งแรง ปลอดภัย	หมู่ที่ ๘ (ตามแบบ อบต.กำหนด)	๓๐๐,๐๐๐	๓๐๐,๐๐๐	๓๐๐,๐๐๐	๓๐๐,๐๐๐	ร้อยละ ๗๐ มีสะพานใช้สะดวก	สะพานมีความมั่นคงแข็งแรง สัญจรไปมาได้ ปลอดภัย	กองช่าง

ที่	โครงการ	วัตถุประสงค์	เป้าหมาย	๒๕๖๑ (บาท)	๒๕๖๒ (บาท)	๒๕๖๓ (บาท)	๒๕๖๔ (บาท)	ตัวชี้วัด	ผลที่คาดว่าจะ	หน่วยงาน
๕๐	ปรับปรุงทัศนียภาพบริเวณศูนย์จริยธรรม	เพื่อความสะอาดในการจัดกิจกรรมทางศาสนา	บริเวณศูนย์จริยธรรม หมู่ ๘	๒๐๐,๐๐๐	๒๐๐,๐๐๐	๒๐๐,๐๐๐	๒๐๐,๐๐๐	ร้อยละ ๗๐ มีความสะอาด	มีสถานที่ที่กว้าง สะอาดในการจัดกิจกรรมทางศาสนา	กองช่าง
๕๑	จัดซื้อวัสดุงานบ้านงานครัว	เพื่อความสะอาดในการจัดกิจกรรมของหมู่บ้าน	หมู่ ๘	๒๐๐,๐๐๐	๒๐๐,๐๐๐	๒๐๐,๐๐๐	๒๐๐,๐๐๐	ร้อยละ ๗๐ มีความสะอาด	มีอุปกรณ์งานบ้านงานครัวเพิ่มขึ้นเพื่อรองรับการจัดกิจกรรมของหมู่บ้าน	กองช่าง
๕๒	ขุดลอกสระภายในหมู่บ้าน	เพื่อเป็นแหล่งน้ำสำรองไว้ใช้ในฤดูแล้ง	จำนวน ๑ แห่ง หมู่ ๘	๒๐๐,๐๐๐	๒๐๐,๐๐๐	๒๐๐,๐๐๐	๒๐๐,๐๐๐	ร้อยละ ๗๐ ได้มีไฟฟ้าใช้ทั่วถึง	มีแหล่งน้ำสำรองไว้ใช้ในฤดูแล้งอย่างเพียงพอและทั่วถึง	กองช่าง
๕๓	ก่อสร้างฝายน้ำล้น	เพื่อกักเก็บน้ำและชะลอน้ำ	หมู่ที่ ๘ บ้านในควน	๖๐๐,๐๐๐	๖๐๐,๐๐๐	๖๐๐,๐๐๐	๖๐๐,๐๐๐	ร้อยละ ๗๐ มีน้ำสามารถชะลอน้ำไว้ได้	สามารถกักเก็บน้ำและชะลอน้ำได้	กองช่าง
๕๔	ก่อสร้างฝายน้ำล้น	เพื่อกักเก็บน้ำและชะลอน้ำ	หมู่ที่ ๙ บ้านหน้าค่าย	๖๐๐,๐๐๐	๖๐๐,๐๐๐	๖๐๐,๐๐๐	๖๐๐,๐๐๐	ร้อยละ ๗๐ มีน้ำสามารถชะลอน้ำไว้ได้	สามารถกักเก็บน้ำและชะลอน้ำได้	กองช่าง

ที่	โครงการ	วัตถุประสงค์	(ผลผลิตของโครงการ) เป้าหมาย	๒๕๖๑ (บาท)	๒๕๖๒ (บาท)	๒๕๖๓ (บาท)	๒๕๖๔ (บาท)	(KPI) ตัวชี้วัด	จะได้รับ ผลที่คาดว่าจะ	รับผิดชอบ หน่วยงาน
๕๕	ขยายเขตไฟฟ้า ซอยบ้านนายปิด (หลังบ้าน อบต.แหว)	เพื่อให้ประชาชนได้มีไฟฟ้าใช้อย่างทั่วถึงและเพียงพอต่อความต้องการ	หมู่ที่ ๙ บ้านหน้าค่าย ระยะทาง ๓๐๐ เมตร	๓๐๐,๐๐๐	๓๐๐,๐๐๐	๓๐๐,๐๐๐	๓๐๐,๐๐๐	ร้อยละ ๗๐ มีไฟฟ้าใช้เพียงพอ	ประชาชนได้รับความสะดวก และมีไฟฟ้าใช้อย่างเพียงพอ	กองช่าง
๕๖	ขยายเขตไฟฟ้า ซอยบ้านนายดูย	เพื่อให้ประชาชนได้มีไฟฟ้าใช้อย่างทั่วถึงและเพียงพอต่อความต้องการ	หมู่ที่ ๙ บ้านหน้าค่าย ระยะทาง ๓๐๐ เมตร	๓๐๐,๐๐๐	๓๐๐,๐๐๐	๓๐๐,๐๐๐	๓๐๐,๐๐๐	ร้อยละ ๗๐ มีไฟฟ้าใช้เพียงพอ	ประชาชนได้รับความสะดวก และมีไฟฟ้าใช้อย่างเพียงพอ	กองช่าง
๕๗	ขยายเขตไฟฟ้าบ้านลุงศักดิ์หลัง ร.ร. คลองท่อมราษฎร์รังสรรค์	เพื่อให้ประชาชนได้มีไฟฟ้าใช้อย่างทั่วถึงและเพียงพอต่อความต้องการ	หมู่ที่ ๙ บ้านหน้าค่าย ระยะทาง ๓๐๐ เมตร	๓๐๐,๐๐๐	๓๐๐,๐๐๐	๓๐๐,๐๐๐	๓๐๐,๐๐๐	ร้อยละ ๗๐ มีไฟฟ้าใช้เพียงพอ	ประชาชนได้รับความสะดวก และมีไฟฟ้าใช้อย่างเพียงพอ	กองช่าง
๕๘	ก่อสร้างประปาขนาดใหญ่ (บนอ่างเก็บน้ำห้วยน้ำเขียว)	เพื่อให้ประชาชนได้มีประปาใช้อย่างทั่วถึงและเพียงพอต่อความต้องการ	หมู่ที่ ๙ บ้านหน้าค่าย บนอ่างเก็บน้ำห้วยน้ำเขียว	๑,๐๐๐,๐๐๐	๑,๐๐๐,๐๐๐	๑,๐๐๐,๐๐๐	๑,๐๐๐,๐๐๐	ร้อยละ ๗๐ มีประปาใช้มากขึ้น	ประชาชนได้รับความสะดวก และมีประปาใช้อย่างเพียงพอ	กองช่าง
๕๙	ขุดเจาะบ่อบาดาลขนาดใหญ่ บ้านนายแดง	เพื่อให้ประชาชนได้มีประปาใช้อย่างทั่วถึงและเพียงพอต่อความต้องการ	หมู่ที่ ๙ บ้านหน้าค่าย	๕๐๐,๐๐๐	๕๐๐,๐๐๐	๕๐๐,๐๐๐	๕๐๐,๐๐๐	ร้อยละ ๗๐ มีประปาใช้มากขึ้น	ประชาชนได้รับความสะดวก และมีประปาใช้อย่างเพียงพอ	กองช่าง

ที่	โครงการ	วัตถุประสงค์	(ผลผลิตของโครงการ) เป้าหมาย	๒๕๖๑ (บาท)	๒๕๖๒ (บาท)	๒๕๖๓ (บาท)	๒๕๖๔ (บาท)	(KPI) ตัวชี้วัด	จะได้รับ ผลที่คาดว่าจะ	รับผิดชอบ หน่วยงาน
๖๐	ขยายเขตระบบประปาบ้านนายจิตรถึง ห้วยนาบุตร	เพื่อให้ประชาชนได้มี ประปาใช้อย่างทั่วถึง และเพียงพอต่อความ ต้องการ	หมู่ที่ ๙ บ้านหน้าค่าย	๓๐๐,๐๐๐	๓๐๐,๐๐๐	๓๐๐,๐๐๐	๓๐๐,๐๐๐	ร้อยละ ๗๐ มี ประปา ใช้ เพียงพอ	ประชาชนได้รับ ความสะดวก และมี ประปาใช้อย่าง เพียงพอ	กองช่าง
๖๑	ขุดเจาะบ่อบาดาลบ้านยายคลาด	เพื่อให้ประชาชนได้มี ประปาใช้อย่างทั่วถึง และเพียงพอต่อความ ต้องการ	หมู่ที่ ๙ บ้านหน้าค่าย ซอยบ้านยายคลาด	๓๐๐,๐๐๐	๓๐๐,๐๐๐	๓๐๐,๐๐๐	๓๐๐,๐๐๐	ร้อยละ ๗๐ มี ประปา ใช้ เพียงพอ	ประชาชนได้รับ ความสะดวก และมี ประปาใช้อย่าง เพียงพอ	กองช่าง
๖๒	ก่อสร้างโรงครัวศาลาเอนกประสงค์ หมู่ ๙	เพื่อให้เกิดความสะดวก ในการจัดกิจกรรมของ หมู่บ้านและส่วนรวม	หมู่ที่ ๙ บ้านหน้าค่าย (ตามแบบ อบต.กำหนด)	๕๐๐,๐๐๐	๕๐๐,๐๐๐	๕๐๐,๐๐๐	๕๐๐,๐๐๐	ร้อยละ ๗๐ มี ความ สะดวก มากขึ้น	ประชาชนได้รับ ความสะดวกในการ ดำเนินกิจกรรมของ หมู่บ้าน	กองช่าง
๖๓	จัดซื้อ โต๊ะ เต็นท์ เก้าอี้ อุปกรณ์ เครื่องครัว	เพื่อให้ประชาชนมีความ สะดวกในการจัด กิจกรรมของหมู่บ้าน	หมู่ที่ ๙ บ้านหน้าค่าย	๒๐๐,๐๐๐	๒๐๐,๐๐๐	๒๐๐,๐๐๐	๒๐๐,๐๐๐	ร้อยละ ๗๐ มีน้ำ ใช้ อุปโภค- บริโภค	ประชาชนได้รับ ความสะดวก และมี ไฟฟ้าใช้อย่าง เพียงพอ	กองช่าง
๖๔	จัดซื้ออุปกรณ์ใช้ในธนาคารขยะชุมชน	เพื่อให้ประชาชนได้ทำ กิจกรรมในชุมชนในการ คัดแยกขยะ	ศาลาเอนกประสงค์ หมู่ ๙	๑๐๐,๐๐๐	๑๐๐,๐๐๐	๑๐๐,๐๐๐	๑๐๐,๐๐๐	ร้อยละ ๗๐ สะดวก กิจกรรม	ประชาชนได้รับ ความสะดวก ในการ คัดแยกขยะ	กองช่าง

ที่	โครงการ	วัตถุประสงค์	เป้าหมาย	๒๕๖๑	๒๕๖๒	๒๕๖๓	๒๕๖๔	ตัวชี้วัด	ผลที่คาดว่าจะ	หน่วยงาน
				(บาท)	งบประมาณและที่ผ่านมา (บาท)	(บาท)	(บาท)			
๖๕	ปรับปรุงซ่อมแซมศาลาเอนกประสงค์	เพื่อให้เกิดความสะดวก ในการจัดกิจกรรมของ หมู่บ้านและส่วนรวม	(ผลผลิตของโครงการ) หมู่ที่ ๙ บ้านหน้าค่าย	๓๐๐,๐๐๐	๓๐๐,๐๐๐	๓๐๐,๐๐๐	๓๐๐,๐๐๐	ร้อยละ ๗๐ มี ความ สะดวก มากขึ้น	จะได้รับ ประชาชนได้รับ ความสะดวกในการ ดำเนินกิจกรรมของ หมู่บ้าน	รับผิดชอบ กองช่าง
๖๖	ขุดเจาะบ่อบาดาลบ้านยายคลาด	เพื่อให้ประชาชนได้มี ประปาใช้อย่างทั่วถึง และเพียงพอต่อความ ต้องการ	หมู่ที่ ๙ บ้านหน้าค่าย ซอยบ้านยายคลาด	๓๐๐,๐๐๐	๓๐๐,๐๐๐	๓๐๐,๐๐๐	๓๐๐,๐๐๐	ร้อยละ ๗๐ มี ประปา ใช้ เพียงพอ	ประชาชนได้รับ ความสะดวก และมี ประปาใช้อย่าง เพียงพอ	กองช่าง
๖๗	ก่อสร้างโรงครัวศาลาเอนกประสงค์ หมู่ ๙	เพื่อให้เกิดความสะดวก ในการจัดกิจกรรมของ หมู่บ้านและส่วนรวม	หมู่ที่ ๙ บ้านหน้าค่าย (ตามแบบ อบต.กำหนด)	๕๐๐,๐๐๐	๕๐๐,๐๐๐	๕๐๐,๐๐๐	๕๐๐,๐๐๐	ร้อยละ ๗๐ มี ความ สะดวก มากขึ้น	ประชาชนได้รับ ความสะดวกในการ ดำเนินกิจกรรมของ หมู่บ้าน	กองช่าง
๖๘	จัดซื้อ โต๊ะ เต้นท์ เก้าอี้	เพื่อให้ประชาชนมีความ สะดวกในการจัด กิจกรรมของหมู่บ้าน	ตำบลคลองท่อมใต้	๒๐๐,๐๐๐	๒๐๐,๐๐๐	๒๐๐,๐๐๐	๒๐๐,๐๐๐	ร้อยละ ๗๐ มี ความ สะดวก มากขึ้น	ประชาชนได้รับ ความสะดวกในการ ดำเนินกิจกรรม	กองช่าง

				(บาท)	(บาท)	(บาท)	(บาท)			หลัก
๖๙ ที	ขุดเจาะบ่อบาดาลภายในตำบลคลอง โครงการ	เพื่อแก้ไขปัญหาน้ำ ขุ่นปนเปื้อน	ภายในตำบลคลองท่อม เป้าหมาย	๑,๐๐๐,๐๐๐	๑,๐๐๐,๐๐๐	๑,๐๐๐,๐๐๐	๑,๐๐๐,๐๐๐	ร้อยละ ๓๐ มีน้ำ ใช้	ประชาชนได้มีน้ำใช้ ผลที่คาดหวัง	กองช่าง หน่วยงาน
	ท่อมใต้	แล้งและประชาชนมี น้ำใช้อย่างทั่วถึง	ได้						อย่างเพียงพอและ ทั่วถึง	
๗๐	ปรับปรุงภูมิทัศน์ ศพด.คลองท่อมใต้	เพื่อให้เกิดบรรยากาศที่ ดี และเป็นระเบียบ น่าอยู่	ศพด.คลองท่อมใต้	๓๐๐,๐๐๐	๓๐๐,๐๐๐	๓๐๐,๐๐๐	๓๐๐,๐๐๐	ร้อยละ ๘๐ น่าอยู่	มีบรรยากาศที่ดี และเป็นระเบียบน่า อยู่	กองช่าง
๗๑	สร้างมุมเรียนรู้ผู้ปกครอง	เพื่อให้มีแหล่งเรียนรู้ ภายใน ศพด.	ผู้ปกครองนักเรียน ศพด.คลองท่อมใต้	๓๐๐,๐๐๐	๓๐๐,๐๐๐	๓๐๐,๐๐๐	๓๐๐,๐๐๐	ร้อยละ ๘๐ ได้ เรียนรู้	ผู้ปกครอง นักเรียน มีแหล่งเรียนรู้ภายใน ศพด.	กอง การศึกษา
๗๒	ก่อสร้างสระว่ายน้ำ	เพื่อให้เด็กนักเรียนมี สถานที่ออกกำลังกาย ว่ายน้ำ	ศพด.คลองท่อมใต้ (ตามแบบ อบต. กำหนด)	๑,๐๐๐,๐๐๐	๑,๐๐๐,๐๐๐	๑,๐๐๐,๐๐๐	๑,๐๐๐,๐๐๐	ร้อยละ ๗๐ ได้ ออกกำลังกาย	นักเรียนมีพัฒนาการ ครบทั้ง ๔ ด้าน	กอง การศึกษา
๗๓	ปรับปรุงอาคาร ศพด.บ้านแขงเปิง	เพื่อให้นักเรียนมีความ ปลอดภัย น่าอยู่และเพิ่ม ประสิทธิภาพในการ เรียนรู้	ศพด.บ้านแขงเปิง (ตามแบบ อบต. กำหนด)	๕๐๐,๐๐๐	๕๐๐,๐๐๐	๕๐๐,๐๐๐	๕๐๐,๐๐๐	ร้อยละ ๗๐ มี ความ ปลอดภัย	นักเรียนมีความ ปลอดภัยมากขึ้น และน่าอยู่	กอง การศึกษา
๗๔	ก่อสร้างป้ายประชาสัมพันธ์ข่าวสาร อบต.	เพื่อให้ประชาชน ได้รับรู้ข่าวสารอย่าง รวดเร็ว	จำนวน ๒ ป้าย (ตามแบบ อบต. กำหนด)	๒๐๐,๐๐๐	๒๐๐,๐๐๐	๒๐๐,๐๐๐	๒๐๐,๐๐๐	ร้อยละ ๘๐ รับรู้ ข่าวสาร ทั่วถึง	ประชาชนได้รับรู้ ข่าวสารอย่างทั่วถึง และรวดเร็ว	กองช่าง

			(ผลผลิตของโครงการ)	๒๕๖๑ (บาท)	๒๕๖๒ (บาท)	๒๕๖๓ (บาท)	๒๕๖๔ (บาท)	(KPI)	จะได้รับ	รับผิดชอบ หลัก
๗๕	ถมดินบริเวณสำนักงานและบริเวณ ศูนย์พัฒนาเด็กเล็กหลังใหม่	เพื่อเตรียมพื้นที่รองรับ การพัฒนา	บริเวณสำนักงานและ บริเวณ ศพด.อบต.คลอง ท่อมใต้หลังใหม่	๕๐๐,๐๐๐	๕๐๐,๐๐๐	๕๐๐,๐๐๐	๕๐๐,๐๐๐	ร้อยละ ๗๐ มี พื้นที่ใช้ สอยเพิ่ม มากขึ้น	มีพื้นที่ใช้ประโยชน์ มากขึ้นรองรับการ พัฒนามากขึ้น	กองช่าง
๗๖	ก่อสร้างอาคารเอนกประสงค์	เพื่อรองรับใช้ทำ กิจกรรมต่าง ๆ ของ อบต.	บริเวณ อบต.คลองท่อม ใต้	๕๐๐,๐๐๐	๓๐๐,๐๐๐	๒๐๐,๐๐๐	๒๐๐,๐๐๐	ร้อยละ ๗๐ มี สถานที่ ไว้ทำ กิจกรรม	มีสถานที่ใช้ ประโยชน์มากขึ้น รองรับการพัฒนา	กองช่าง
รวม	๗๖ โครงการ	-	-	๓๐,๗๑๐,๐๐๐	๓๐,๕๑๐,๐๐๐	๓๐,๔๑๐,๐๐๐	๓๐,๔๑๐,๐๐๐	-	-	-

ยุทธศาสตร์จังหวัดที่ ๓ เสริมสร้างคุณภาพชีวิตประชาชนสู่สังคมน่าอยู่ และปรับตัวรองรับกระแสการเปลี่ยนแปลง

- ยุทธศาสตร์การพัฒนาของ อบท.ในเขตจังหวัด ที่ ๓ การพัฒนาคุณภาพชีวิตประชาชนสู่สังคมน่าอยู่

๒ ยุทธศาสตร์ ด้านการพัฒนาคุณภาพชีวิตและสังคม

แผนงานที่ ๑ : สงเคราะห์เด็ก สตรี คนชราผู้พิการและผู้ด้อยโอกาสทางสังคมให้สามารถพึ่งตนเองได้

ที่	โครงการ	วัตถุประสงค์	เป้าหมาย (ผลผลิตของโครงการ)	งบประมาณและที่ผ่านมา				ตัวชี้วัด (KPI)	ผลที่คาดว่าจะได้รับ	หน่วยงาน รับผิดชอบหลัก
				๒๕๖๑ (บาท)	๒๕๖๒ (บาท)	๒๕๖๓ (บาท)	๒๕๖๔ (บาท)			
๑	สนับสนุนเบี้ยยังชีพคนพิการ	เพื่อช่วยเหลือคนพิการให้มีความเป็นอยู่ที่ดีขึ้น	หมู่ที่ ๑ - ๙ ในเขตองค์การบริหารส่วนตำบลคลองท่อมใต้	๑,๕๐๐,๐๐๐	๑,๕๐๐,๐๐๐	๑,๕๐๐,๐๐๐	๑,๕๐๐,๐๐๐	ร้อยละ ๘๐ คนพิการ เป็นอยู่ดีขึ้น	ผู้ที่ได้รับการช่วยเหลือมีความเป็นอยู่ที่ดีขึ้น	สำนักปลัด
๒	สนับสนุนเบี้ยยังชีพผู้สูงอายุ	เพื่อช่วยเหลือผู้สูงอายุให้มีความเป็นอยู่ที่ดีขึ้น	หมู่ที่ ๑ - ๙ ในเขตองค์การบริหารส่วนตำบลคลองท่อมใต้	๗,๐๐๐,๐๐๐	๗,๐๐๐,๐๐๐	๗,๐๐๐,๐๐๐	๗,๐๐๐,๐๐๐	ร้อยละ ๙๐ ผู้สูงอายุ เป็นอยู่ดีขึ้น	ผู้ที่ได้รับการช่วยเหลือมีความเป็นอยู่ที่ดีขึ้น	สำนักปลัด
๓	สนับสนุนเบี้ยยังชีพผู้ป่วยโรคเอดส์	เพื่อช่วยเหลือผู้ป่วยโรคเอดส์ให้มีความเป็นอยู่ที่ดีขึ้น	หมู่ที่ ๑ - ๙ ในเขตองค์การบริหารส่วนตำบลคลองท่อมใต้	๕๐,๐๐๐	๕๐,๐๐๐	๕๐,๐๐๐	๕๐,๐๐๐	ร้อยละ ๙๐ ผู้ป่วยเอดส์ เป็นอยู่ดีขึ้น	ผู้ที่ได้รับการช่วยเหลือมีความเป็นอยู่ที่ดีขึ้น	สำนักปลัด
๔	สนับสนุนผู้ด้อยโอกาส ผู้ยากไร้	เพื่อช่วยเหลือผู้สูงอายุให้มีความเป็นอยู่ที่ดีขึ้น	หมู่ที่ ๑ - ๙ ในเขตองค์การบริหารส่วนตำบลคลองท่อมใต้	๑๐๐,๐๐๐	๑๐๐,๐๐๐	๑๐๐,๐๐๐	๑๐๐,๐๐๐	ร้อยละ ๙๐ ผู้ยากไร้ เป็นอยู่ดีขึ้น	ผู้ที่ได้รับการช่วยเหลือมีความเป็นอยู่ที่ดีขึ้น	สำนักปลัด

ที่	โครงการ	วัตถุประสงค์	เป้าหมาย (ผลผลิตของโครงการ)	งบประมาณและที่ผ่านมา				ตัวชี้วัด (KPI)	ผลที่คาดว่าจะได้รับ	หน่วยงาน รับผิดชอบหลัก
				๒๕๖๑ (บาท)	๒๕๖๒ (บาท)	๒๕๖๓ (บาท)	๒๕๖๔ (บาท)			
๕	พัฒนาบทบาทสตรี	เพื่อพัฒนาบทบาทสตรีในตำบลคลองท่อมใต้	หมู่ที่ ๑ - ๙ ในเขตองค์การบริหารส่วนตำบลคลองท่อมใต้	๑๐๐,๐๐๐	๑๐๐,๐๐๐	๑๐๐,๐๐๐	๑๐๐,๐๐๐	ร้อยละ ๘๐ สตรีมีการพัฒนาดีขึ้น	สตรีในตำบลมีการพัฒนาบทบาทดีขึ้น	สำนักปลัด
๖	ส่งเสริมคุณภาพชีวิตเด็กและเยาวชน	เพื่อส่งเสริมคุณภาพชีวิตเด็กและเยาวชนตำบลคลองท่อมใต้ให้ดีขึ้น	หมู่ที่ ๑ - ๙ ในเขตองค์การบริหารส่วนตำบลคลองท่อมใต้	๑๐๐,๐๐๐	๑๐๐,๐๐๐	๑๐๐,๐๐๐	๑๐๐,๐๐๐	ร้อยละ ๘๐ เด็กและเยาวชนมีการพัฒนาดีขึ้น	เด็กและเยาวชนในตำบลมีการพัฒนาคุณภาพชีวิตดีขึ้น	สำนักปลัด
รวม	๖ โครงการ	-	-	๘,๘๕๐,๐๐๐	๘,๘๕๐,๐๐๐	๘,๘๕๐,๐๐๐	๘,๘๕๐,๐๐๐	-	-	-

๒ ยุทธศาสตร์ ด้านการพัฒนาคุณภาพชีวิตและสังคม

แผนงานที่ ๒ : ส่งเสริมและสนับสนุนให้ประชาชนมีการออกกำลังกายและจัดให้มีสถานที่สำหรับออกกำลังกายพักผ่อนหย่อนใจอย่างทั่วถึง

ที่	โครงการ	วัตถุประสงค์	เป้าหมาย (ผลผลิตของโครงการ)	งบประมาณและที่ผ่านมา				ตัวชี้วัด (KPI)	ผลที่คาดว่าจะได้รับ	หน่วยงาน รับผิดชอบหลัก
				๒๕๖๑ (บาท)	๒๕๖๒ (บาท)	๒๕๖๓ (บาท)	๒๕๖๔ (บาท)			
๑	จัดแข่งขันกีฬานักเรียน ศพด.	เพื่อให้นักเรียนได้ออก กำลังกายส่งเสริม สุขภาพอนามัย	ศพด. อบต.คลองท่อมใต้ ศพด.บ้านแขงเปิง	๕๐๐,๐๐๐	๕๐๐,๐๐๐	๕๐๐,๐๐๐	๕๐๐,๐๐๐	ร้อยละ ๘๐ นักเรียน ได้ออก กำลังกาย	นักเรียนมีน้ำใจเป็น นักกีฬาและมี สุขภาพร่างกาย แข็งแรง	กอง การศึกษา
๒	ก่อสร้างสนามกีฬา ฟุตบอล (สนาม คสล.)	เพื่อให้ประชาชนมี สถานที่ออกกำลังกาย	หมู่ ๔ ตำบลคลองท่อมใต้	๔๐๐,๐๐๐	๔๐๐,๐๐๐	๔๐๐,๐๐๐	๔๐๐,๐๐๐	ร้อยละ ๘๐ ประชาชน ได้ออก กำลังกาย	ประชาชนได้มี สถานที่ออกกำลังกายและรักษา สุขภาพ	กองช่าง
๓	ก่อสร้างสนามกีฬา ฟุตบอล (สนาม คสล.)	เพื่อให้ประชาชนมี สถานที่ออกกำลังกาย	องค์การบริหารส่วน ตำบลคลองท่อมใต้	๔๐๐,๐๐๐	๔๐๐,๐๐๐	๔๐๐,๐๐๐	๔๐๐,๐๐๐	ร้อยละ ๘๐ ประชาชน ได้ออก กำลังกาย	ประชาชนได้มี สถานที่ออกกำลังกายและรักษา สุขภาพ	กองช่าง
๔	ปรับปรุงสนามกีฬา ช.สุขภาพดีพร้อมจัดซื้อเครื่องออกกำลังกาย	เพื่อให้ประชาชนมี สถานที่และอุปกรณ์ออก กำลังกาย	หมู่ที่ ๖	๔๐๐,๐๐๐	๔๐๐,๐๐๐	๔๐๐,๐๐๐	๔๐๐,๐๐๐	ร้อยละ ๘๐ ประชาชน ได้ออก กำลังกาย	ประชาชนได้มี สถานที่ออกกำลังกายและรักษา สุขภาพ	กองช่าง

ที่	โครงการ	วัตถุประสงค์	เป้าหมาย (ผลผลิตของโครงการ)	งบประมาณและที่ผ่านมา				ตัวชี้วัด (KPI)	ผลที่คาดว่าจะได้รับ	หน่วยงาน รับผิดชอบหลัก
				๒๕๖๑ (บาท)	๒๕๖๒ (บาท)	๒๕๖๓ (บาท)	๒๕๖๔ (บาท)			
๕	ก่อสร้างศูนย์กีฬาหมู่บ้าน	เพื่อให้ประชาชนมี สถานที่ออกกำลังกาย	หมู่ที่ ๙ ตรงข้ามบ้านผู้ช่วยนาย	๕๐๐,๐๐๐	๕๐๐,๐๐๐	๕๐๐,๐๐๐	๕๐๐,๐๐๐	ร้อยละ ๘๐ ประชาชนได้ออก กำลังกาย	ประชาชนได้มี สถานที่ออกกำลังกายและรักษา สุขภาพ	กองช่าง
๖	จัดซื้อวัสดุ และอุปกรณ์กีฬา	จัดหาอุปกรณ์กีฬาที่มี มาตรฐานให้เยาวชน และประชาชน	จำนวน ๑ ครั้ง ม. ๑ - ๙	๔๐๐,๐๐๐	๔๐๐,๐๐๐	๔๐๐,๐๐๐	๔๐๐,๐๐๐	ร้อยละ ๘๐ ประชาชนได้ออก กำลังกาย	ประชาชนได้มี สถานที่ออกกำลังกายและรักษา สุขภาพ	กอง การศึกษา
๗	จัดส่งนักกีฬา หรือนักกรีฑาเข้าร่วมการแข่งขันกีฬา	เพื่อส่งเสริมสุขภาพอนามัย ของประชาชน และสร้าง ความสามัคคี ให้เกิดขึ้นในชุมชน	ตำบลคลองท่อมใต้	๔๐๐,๐๐๐	๔๐๐,๐๐๐	๔๐๐,๐๐๐	๔๐๐,๐๐๐	ร้อยละ ๘๐ ประชาชนได้ออก กำลังกาย	ประชาชนได้มี สถานที่ออกกำลังกายและรักษา สุขภาพ	กอง การศึกษา
๘	จัดการแข่งขันกีฬาเด็กและเยาวชน ด้านกีฬาเสกติด	เพื่อส่งเสริมสุขภาพ อนามัยของเยาวชนและ สร้างความสามัคคี	เด็กและเยาวชน ตำบลคลองท่อมใต้	๑๕๐,๐๐๐	๑๕๐,๐๐๐	๑๕๐,๐๐๐	๑๕๐,๐๐๐	ร้อยละ ๘๐ เยาวชนได้ออก กำลังกาย	เยาวชนมีสุขภาพดีขึ้น และมีความสามัคคี มากขึ้น	กอง การศึกษา
รวม	๘ โครงการ	-	-	๓,๑๕๐,๐๐๐	๓,๑๕๐,๐๐๐	๓,๑๕๐,๐๐๐	๓,๑๕๐,๐๐๐	-	-	-

๒ ยุทธศาสตร์ ด้านการพัฒนาคุณภาพชีวิตและสังคม

ที่	โครงการ	วัตถุประสงค์	เป้าหมาย (ผลผลิตของโครงการ)	งบประมาณและที่ผ่านมา				ตัวชี้วัด (KPI)	ผลที่คาดว่าจะได้รับ	หน่วยงาน รับผิดชอบหลัก
				๒๕๖๑ (บาท)	๒๕๖๒ (บาท)	๒๕๖๓ (บาท)	๒๕๖๔ (บาท)			
๑	ส่งเสริมกิจกรรมเยาวชน TO BE NUMBER ONE	เพื่อส่งเสริมเยาวชนร่วมกิจกรรม TO BE NUMBER ONE เก่ง ดี ห่างไกลยาเสพติด	เยาวชนตำบลคลองท่อมใต้	๑๐๐,๐๐๐	๑๐๐,๐๐๐	๑๐๐,๐๐๐	๑๐๐,๐๐๐	ร้อยละ ๘๐ ส่งเสริมเยาวชนดี เก่งขึ้น	เยาวชนได้รับการกิจกรรม TO BE NUMBER ONE ส่งเสริมร่วม	สำนักปลัด
๒	จัดซื้อวัคซีนป้องกันโรคพิษสุนัขบ้า	เพื่อป้องกันและควบคุมโรคพิษสุนัขบ้า	จำนวนสุนัขทั้งหมดในตำบล	๑๐๐,๐๐๐	๑๐๐,๐๐๐	๑๐๐,๐๐๐	๑๐๐,๐๐๐	ร้อยละ ๘๐ ปราศจากพิษสุนัขบ้า	ประชาชนในท้องถิ่นปราศจากโรคพิษสุนัขบ้า	สำนักปลัด
๓	สมทบงบประมาณกองทุนหลักประกันสุขภาพ อบต.คลองท่อมใต้	เพื่อสนับสนุนกองทุนหลักประกันสุขภาพ อบต.คลองท่อมใต้ ในการดำเนินกิจกรรม	ประชากรทั้งหมดในตำบลคลองท่อมใต้	๓๐๐,๐๐๐	๓๐๐,๐๐๐	๓๐๐,๐๐๐	๓๐๐,๐๐๐	ร้อยละ ๘๐ มีหลักประกันสุขภาพ	เพื่อให้ประชาชนตำบลคลองท่อมใต้มีหลักประกันสุขภาพได้รับบริการด้านสาธารณสุขทั่วถึง	สำนักปลัด
๔	ให้บริการทางการแพทย์ฉุกเฉิน	เพื่อให้บริการสาธารณสุขเข้าถึงประชาชน	ภายในตำบลคลองท่อมใต้	๓๐๐,๐๐๐	๓๐๐,๐๐๐	๓๐๐,๐๐๐	๓๐๐,๐๐๐	ร้อยละ ๘๐ เยาวชนได้ออกกำลังกาย	ประชาชนได้รับบริการด้านสาธารณสุขอย่างทั่วถึง	สำนักปลัด

แผนงานที่ ๓ : ส่งเสริมสาธารณสุขเพื่อการมีสุขภาพอนามัยคุณภาพชีวิตที่ดีขึ้น

ที่	โครงการ	วัตถุประสงค์	เป้าหมาย	งบประมาณและที่ผ่านมา	ตัวชี้วัด	ผลที่คาดว่าจะ	หน่วยงาน
-----	---------	--------------	----------	----------------------	-----------	---------------	----------

			(ผลผลิตของโครงการ)	๒๕๖๑ (บาท)	๒๕๖๒ (บาท)	๒๕๖๓ (บาท)	๒๕๖๔ (บาท)	(KPI)	จะได้รับ	รับผิดชอบ หลัก
๕	ก่อสร้างที่ทำการ อสม.หมู่บ้าน	เพื่อให้บริการเบื้องต้น	หมู่ที่ ๒	๑๐๐,๐๐๐	๑๐๐,๐๐๐	๑๐๐,๐๐๐	๑๐๐,๐๐๐	ร้อยละ	ประชาชนได้รับ	กองช่าง
ที่	โครงการ	แก่ประชาชนในหมู่บ้าน วัตถุประสงค์	ตำบลคลองท่อมใต้ เป้าหมาย					๘๐ ตัวชี้วัด	บริการด้าน สาธารณสุขอย่าง	สำนักปลัด หน่วยงาน
								ทันทั่วถึง	ทั่วถึง	
๖	ปรับปรุง ซ่อมแซม ที่ทำการ อสม. หมู่บ้าน	เพื่อให้บริการเบื้องต้น แก่ประชาชนในหมู่บ้าน	หมู่ที่ ๕ ตำบลคลองท่อมใต้	๑๐๐,๐๐๐	๑๐๐,๐๐๐	๑๐๐,๐๐๐	๑๐๐,๐๐๐	ร้อยละ ๘๐	ประชาชนได้รับ บริการด้าน สาธารณสุขอย่าง	กองช่าง สำนักปลัด อบต.
๗	ก่อสร้างที่ทำการ อสม.หมู่บ้าน	เพื่อให้บริการเบื้องต้น แก่ประชาชนในหมู่บ้าน	หมู่ที่ ๗ ตำบลคลองท่อมใต้	๓๐๐,๐๐๐	๓๐๐,๐๐๐	๓๐๐,๐๐๐	๓๐๐,๐๐๐	ร้อยละ ๘๐	ประชาชนได้รับ บริการด้าน สาธารณสุขอย่าง	กองช่าง สำนักปลัด อบต.
								ทันทั่ว ถึง	ทั่วถึง	
๘	ปรับปรุง ซ่อมแซม ที่ทำการ อสม. หมู่บ้าน	เพื่อให้บริการเบื้องต้น แก่ประชาชนในหมู่บ้าน	หมู่ที่ ๘ ตำบลคลองท่อมใต้	๓๐๐,๐๐๐	๓๐๐,๐๐๐	๓๐๐,๐๐๐	๓๐๐,๐๐๐	ร้อยละ ๘๐	ประชาชนได้รับ บริการด้าน สาธารณสุขอย่าง	กองช่าง สำนักปลัด อบต.
								ทันทั่ว ถึง	ทั่วถึง	
รวม	๘ โครงการ	-	-	๑,๖๐๐,๐๐๐	๑,๖๐๐,๐๐๐	๑,๖๐๐,๐๐๐	๑,๖๐๐,๐๐๐	-	-	-

๒ ยุทธศาสตร์ ด้านการพัฒนาคุณภาพชีวิตและสังคม

แผนงานที่ ๔ ส่งเสริมและสนับสนุนการป้องกันและแก้ไขปัญหายาเสพติด

				๒๕๖๑ (บาท)	๒๕๖๒ (บาท)	๒๕๖๓ (บาท)	๒๕๖๔ (บาท)			
๑ ที่	ปฏิบัติการต่อสู้เพื่อเอาชนะยาเสพติด โครงการ	เพื่อส่งเสริมและพัฒนาชุมชนที่ถูกระงับค้ำทางไกลยาเสพติด	ภายในตำบลคลองท่อมใต้ เป้าหมาย (ผลผลิตของโครงการ)	๑๐๐,๐๐๐	๑๐๐,๐๐๐	๑๐๐,๐๐๐	๑๐๐,๐๐๐	ร้อยละ ๘๘ ตัวชี้วัด (KPI)	ลดการแพร่ระบาดของผลที่คิดไว้ในพื้นที่ และได้รับยาเสพติด	สำนักปลัด หน่วยงานรับผิดชอบ
				๒๕๖๑	๒๕๖๒	๒๕๖๓	๒๕๖๔			
๒	จัดการแข่งขันกีฬาเฉลิมพระเกียรติด้านภัยยาเสพติด	เพื่อส่งเสริมสุขภาพอนามัยของประชาชนและสร้างความสามัคคีให้เกิดขึ้นในหมู่คณะ	เด็ก เยาวชนและประชาชนในตำบลคลองท่อมใต้	๖๐๐,๐๐๐	๖๐๐,๐๐๐	๖๐๐,๐๐๐	๖๐๐,๐๐๐	ร้อยละ ๘๐ ทางไกลยาเสพติด	ประชาชนมีสุขภาพแข็งแรงและมีอนามัยที่ดี	กองการศึกษา
๓	ป้องกันและแก้ไขปัญหายาเสพติด กิจกรรมฟื้นฟู ผู้ผ่านการบำบัดให้มีการส่งเสริมอาชีพ	เพื่อให้ผู้ที่ผ่านการบำบัด/รักษาเสพติดให้มีความทำงานและลดละเลิกยาเสพติดได้	ผู้ผ่านการบำบัดยาเสพติด ตำบลคลองท่อมใต้	๓๐๐,๐๐๐	๓๐๐,๐๐๐	๓๐๐,๐๐๐	๓๐๐,๐๐๐	ร้อยละ ๘๐ ลดละเลิกได้และมีงานทำ	ผู้ที่ผ่านการบำบัดรักษาเสพติดให้มีความทำงานและลดละเลิกยาเสพติดได้	สำนักงานปลัด อบต.
รวม	๓ โครงการ	-	-	๑,๐๐๐,๐๐๐	๑,๐๐๐,๐๐๐	๑,๐๐๐,๐๐๐	๑,๐๐๐,๐๐๐	-	-	-

๒ ยุทธศาสตร์ ด้านการพัฒนาคุณภาพชีวิตและสังคม

แผนงานที่ ๕ สร้างความสงบเรียบร้อยและการป้องกันบรรเทาความเดือดร้อนแก่ประชาชน

				(บาท)	(บาท)	(บาท)	(บาท)			หลัก
๑	ฝึกทบทวน อาสาสมัครป้องกันภัยฝ่ายพลเรือน	เพื่อเพิ่มประสิทธิภาพในการทำงานด้านป้องกันภัยต่าง ๆ	อปพร.อบต.คลองท่อมใต้ทั้งหมด	๑๕๐,๐๐๐	๑๕๐,๐๐๐	๑๕๐,๐๐๐	๑๕๐,๐๐๐	ร้อยละ ๘๐ เพิ่มความพร้อมได้	สมาชิก อปพร. ได้ทบทวนเพื่อเพิ่มความพร้อมในการช่วยเหลือผู้ประสบภัย	สำนักปลัด
๒	สนับสนุนกิจกรรมศูนย์ป้องกันและบรรเทาสาธารณภัยองค์การบริหารส่วนตำบลคลองท่อมใต้	เพื่อเพิ่มประสิทธิภาพในการทำงาน	ศูนย์ป้องกันและบรรเทาสาธารณภัย อบต.คลองท่อมใต้	๔๐๐,๐๐๐	๔๐๐,๐๐๐	๔๐๐,๐๐๐	๔๐๐,๐๐๐	ร้อยละ ๘๐ มีประสิทธิภาพเพิ่มขึ้น	ศูนย์ป้องกันและบรรเทาสาธารณภัย ตำบลคลองท่อมใต้มีประสิทธิภาพมากขึ้น	สำนักปลัด
๓	ฝึกซ้อมแผนป้องกันและบรรเทาสาธารณภัย(ไฟไหม้ ภัยพิบัติ อุบัติเหตุทางถนน ฯลฯ)	เพื่อเพิ่มประสิทธิภาพในการทำงาน	พนักงาน ประชาชน สมาชิก อปพร. กู้ชีพกู้ภัย ฯลฯ	๕๐,๐๐๐	๕๐,๐๐๐	๕๐,๐๐๐	๕๐,๐๐๐	ร้อยละ ๘๐ มีความพร้อมมากขึ้น	อปพร. กู้ชีพกู้ภัย มีประสิทธิภาพในการทำงานมากขึ้น	สำนักปลัด
๔	จัดตั้งจุดบริการประชาชน ช่วงเทศกาลปีใหม่	เพื่ออำนวยความสะดวกแก่ประชาชนผู้ใช้รถใช้ถนน	ประชาชนทั่วไปและนักท่องเที่ยว	๔๐,๐๐๐	๔๐,๐๐๐	๔๐,๐๐๐	๔๐,๐๐๐	ร้อยละ ๘๐ มีความสะดวก	ประชาชนได้รับความสะดวกในการใช้เส้นทางจราจร	สำนักปลัด
๕	จัดตั้งจุดบริการประชาชนช่วงเทศกาลสงกรานต์	เพื่ออำนวยความสะดวกแก่ประชาชนผู้ใช้รถใช้ถนน	ประชาชนทั่วไปและนักท่องเที่ยว	๔๐,๐๐๐	๔๐,๐๐๐	๔๐,๐๐๐	๔๐,๐๐๐	ร้อยละ ๘๐ มีความสะดวก	ประชาชนได้รับความสะดวกในการใช้เส้นทางจราจร	สำนักปลัด
ที่	โครงการ	วัตถุประสงค์	เป้าหมาย (ผลผลิตของโครงการ)	งบประมาณและที่ผ่านมา				ตัวชี้วัด (KPI)	ผลที่คาดว่าจะได้รับ	หน่วยงานรับผิดชอบหลัก
				๒๕๖๑ (บาท)	๒๕๖๒ (บาท)	๒๕๖๓ (บาท)	๒๕๖๔ (บาท)			
๖	ป้องกันและบรรเทาความเดือดร้อนของประชาชนที่เกิดจากสาธารณภัยต่าง ๆ	เพื่อบรรเทาความเดือดร้อนของประชาชนที่เกิดจาก	หมู่ที่ ๑ - ๙ ในเขตองค์การบริหารส่วนตำบล	๑,๐๐๐,๐๐๐	๑,๐๐๐,๐๐๐	๑,๐๐๐,๐๐๐	๑,๐๐๐,๐๐๐	ร้อยละ ๘๐	สามารถบรรเทาความเดือดร้อนของ	สำนักปลัด

		สาธารณภัย	ใต้					บรรเทา ความ เดือดร้อน ไว้ดีขึ้น	ประชาชนได้ทันทั่วทั้งที่	
๗	จัดกิจกรรมวัน อปพร.	เพื่อให้เห็นความสำคัญ ของ กิจกรรม อปพร.	สมาชิก อปพร. อบต.คลองท่อมใต้	๒๐,๐๐๐	๒๐,๐๐๐	๒๐,๐๐๐	๒๐,๐๐๐	ร้อยละ๘๐ มีเห็น ความสำคัญ อปพร.มาก ขึ้น	อปพร. มี ประสิทธิภาพในการ ทำงานมากขึ้น	สำนักปลัด
๘	ก่อสร้างศูนย์บริการประชาชน	เพื่อให้บริการประชาชน และช่วยดูแลความ ปลอดภัย	หมู่ ๕ บริเวณ ๔ แยก หน้าโรงเรียนบ้านแข เปิง	๕๐,๐๐๐	๕๐,๐๐๐	๕๐,๐๐๐	๕๐,๐๐๐	ร้อยละ ๗๐ มี ความ ปลอดภัย ยิ่งขึ้น	สามารถให้บริการ ประชาชนดูแลความ ปลอดภัยได้มาก ยิ่งขึ้น	สำนักปลัด
๙	อบรมแผนป้องกันภัยใน ศพด.	เพื่อให้ครูมีความรู้ใน เรื่องความปลอดภัยใน ศพด.	ศพด.อบต.คลองท่อมใต้ ศพด.บ้านแขเปิง	๔๐,๐๐๐	๔๐,๐๐๐	๔๐,๐๐๐	๔๐,๐๐๐	ร้อยละ ๗๐ มี ความ ปลอดภัย	ครูผู้ดูแลเด็กมี ความรู้ในเรื่องความ ปลอดภัยมากขึ้น	กอง การศึกษา
รวม	๙ โครงการ	-	-	๑,๗๙๐,๐๐๐	๑,๗๙๐,๐๐๐	๑,๗๙๐,๐๐๐	๑,๗๙๐,๐๐๐	-	-	-

ยุทธศาสตร์จังหวัดที่.....๓.....เสริมสร้างคุณภาพชีวิตประชาชนสู่สังคมน่าอยู่และปรับตัวรองรับกระแสการเปลี่ยนแปลง.....

-ยุทธศาสตร์การพัฒนาของ อปท. ในเขตจังหวัดที่.๓...การพัฒนาคุณภาพชีวิตประชาชนสู่สังคมน่าอยู่.....

๓. ยุทธศาสตร์ ด้านส่งเสริมและสนับสนุนการศึกษา ศาสนา ศิลปวัฒนธรรมจารีตประเพณีและภูมิปัญญาท้องถิ่น
 แผนงานที่ ๑ ส่งเสริมและสนับสนุนการจัดการศึกษาให้มีคุณภาพ

ที่	โครงการ	วัตถุประสงค์	เป้าหมาย (ผลผลิตของโครงการ)	งบประมาณและที่ผ่านมา				ตัวชี้วัด (KPI)	ผลที่คาดว่าจะได้รับ	หน่วยงาน รับผิดชอบหลัก
				๒๕๖๑ (บาท)	๒๕๖๒ (บาท)	๒๕๖๓ (บาท)	๒๕๖๔ (บาท)			
๑	จัดงานวันเด็กแห่งชาติ	เพื่อส่งเสริมและพัฒนา ทางด้านการศึกษาให้มี คุณภาพให้แก่เด็ก	องค์การบริหารส่วน ตำบล คลองท่อมใต้	๓๐๐,๐๐๐	๓๐๐,๐๐๐	๓๐๐,๐๐๐	๓๐๐,๐๐๐	ร้อยละ ๗๐ ให้ ความสำคัญเด็ก	เด็กได้รับการ ส่งเสริมทาง พัฒนาการด้าน การศึกษา	กอง การศึกษา
๒	จัดงานวันแม่แห่งชาติ	เพื่อรำลึกถึงพระคุณของ แม่ และสร้าง ความสัมพันธ์ที่ดีระหว่าง แม่กับลูก	ศพด.คลองท่อมใต้และ ศพด.บ้านแซงเปิง	๕๐,๐๐๐	๕๐,๐๐๐	๕๐,๐๐๐	๕๐,๐๐๐	ร้อยละ ๗๐ ให้ ความสำคัญแม่	เด็กได้สำนึกใน พระคุณของแม่ และ สร้างความสัมพันธ์ที่ดี	กอง การศึกษา
๓	พัฒนาครูและบุคลากรทางการศึกษา	เพื่อให้ครูได้รับ ประสบการณ์ใหม่ ๆ ใน การจัดกิจกรรม	บุคลากรทางการศึกษา ศพด.อบต.คลองท่อมใต้ และ ศพด.บ้านแซงเปิง	๘๐,๐๐๐	๘๐,๐๐๐	๘๐,๐๐๐	๘๐,๐๐๐	ร้อยละ ๗๐ มี ความรู้ เพิ่มขึ้น	บุคลากรทางการ ศึกษามีความรู้และ ประสบการณ์เพิ่ม มากขึ้น	กอง การศึกษา
๔	ทัศนศึกษาดูงานมทรรรมการศึกษา ท้องถิ่น	เพื่อให้ครูทุกคนมี ความรู้ความเข้าใจใน การจัดการเรียนการ สอนและพัฒนาให้มี คุณภาพสู่ครูมืออาชีพ	ศพด.คลองท่อมใต้และ ศพด.บ้านแซงเปิง	๕๐,๐๐๐	๕๐,๐๐๐	๕๐,๐๐๐	๕๐,๐๐๐	ร้อยละ ๗๐ มี ความรู้ เพิ่มขึ้น	ครูฯทุกคนมีความรู้ ความเข้าใจในการ จัดการเรียนการ สอนและพัฒนาให้มี คุณภาพสู่ครูมือ อาชีพมากขึ้น	กอง การศึกษา

ที่	โครงการ	วัตถุประสงค์	เป้าหมาย (ผลผลิตของโครงการ)	งบประมาณและที่ผ่านมา				ตัวชี้วัด (KPI)	ผลที่คาดว่าจะได้รับ	หน่วยงาน รับผิดชอบหลัก
				๒๕๖๑ (บาท)	๒๕๖๒ (บาท)	๒๕๖๓ (บาท)	๒๕๖๔ (บาท)			
๕	สนับสนุนค่าใช้จ่ายการบริหารสถานศึกษา	เพื่อให้การบริหารสถานศึกษาเป็นไปตามหลักเกณฑ์	ศพด.คลองท่อมใต้และศพด.บ้านแซงเปิง ค่าอาหารกลางวันและค่าจัดการเรียนการสอนรายหัว	๑,๓๐๐,๐๐๐	๑,๓๐๐,๐๐๐	๑,๓๐๐,๐๐๐	๑,๓๐๐,๐๐๐	ร้อยละ ๗๐ เป็นไปตามหลักเกณฑ์	การบริหารสถานศึกษาเป็นไปตามหลักเกณฑ์ถูกต้อง	กองการศึกษา
๖	ฝึกศึกษาแหล่งเรียนรู้นอกสถานที่	เพื่อให้นักเรียนมีความรู้และได้รับประสบการณ์ตรงจากแหล่งเรียนรู้	ศพด.คลองท่อมใต้และศพด.บ้านแซงเปิง	๑๐๐,๐๐๐	๑๐๐,๐๐๐	๑๐๐,๐๐๐	๑๐๐,๐๐๐	ร้อยละ ๘๐ มีประสบการณ์	นักเรียนได้รับประสบการณ์ตรงจากแหล่งเรียนรู้	กองการศึกษา
๗	จัดนิทรรศการวิชาการเด็กปฐมวัย	เพื่อสร้างแรงจูงใจให้เด็กต้องการศึกษาต่อในระดับที่สูงขึ้น	ศพด.คลองท่อมใต้และศพด.บ้านแซงเปิง	๕๐,๐๐๐	๕๐,๐๐๐	๕๐,๐๐๐	๕๐,๐๐๐	ร้อยละ ๘๐ มีแรงจูงใจ	นักเรียนมีพัฒนาการที่ดี ทั้งทางด้านร่างกาย อารมณ์ จิตใจ สังคมและสติปัญญา	กองการศึกษา
๘	ปฐมนิเทศผู้ปกครอง	เพื่อให้ผู้ปกครองมีความรู้เรื่องโภชนาการที่ดีและถูกต้องสำหรับเด็ก	ศพด.คลองท่อมใต้และศพด.บ้านแซงเปิง	๕๐,๐๐๐	๕๐,๐๐๐	๕๐,๐๐๐	๕๐,๐๐๐	ร้อยละ ๘๐ มีรู้เรื่องโภชนาการเด็ก	ผู้ปกครองมีความรู้เรื่องโภชนาการที่ดีและถูกต้องสำหรับเด็ก	กองการศึกษา
๙	ติดตั้งระบบอินเทอร์เน็ต	เพื่อให้มีเทคโนโลยีที่ทันสมัยในการเรียนการสอน	ศพด.บ้านแซงเปิง	๑๕,๐๐๐	๑๕,๐๐๐	๑๕,๐๐๐	๑๕,๐๐๐	ร้อยละ ๗๐ มีสะดวกทันสมัย	สามารถได้เรียนรู้จากเทคโนโลยีเพิ่มประสิทธิภาพการเรียน	กองการศึกษา

ที่	โครงการ	วัตถุประสงค์	เป้าหมาย (ผลผลิตของโครงการ)	งบประมาณและที่ผ่านมา				ตัวชี้วัด (KPI)	ผลที่คาดว่าจะได้รับ	หน่วยงาน รับผิดชอบหลัก
				๒๕๖๑ (บาท)	๒๕๖๒ (บาท)	๒๕๖๓ (บาท)	๒๕๖๔ (บาท)			
๑๐	ปรับปรุงสนามเด็กเล่น	เพื่อให้มีสนามเด็กเล่นที่เหมาะสมและปลอดภัย	ตำบลคลองท่อมใต้ (หน้า ศพต. อบต.คลองท่อมใต้)	๓๐๐,๐๐๐	๓๐๐,๐๐๐	๓๐๐,๐๐๐	๓๐๐,๐๐๐	ร้อยละ ๘๐ มีความปลอดภัยมากขึ้น	มีสนามเด็กเล่นที่เหมาะสม ปลอดภัย	กองการศึกษา
๑๑	จัดตั้งศูนย์พัฒนาเด็กเล็ก ม.๖ บ้านวังหิน	เพื่อส่งเสริมจัดการศึกษาให้ทั่วถึงและมีประสิทธิภาพ	จำนวน ๑ ศูนย์ ม.๖ บ้านวังหิน	๒๕๐,๐๐๐	๒๕๐,๐๐๐	๒๕๐,๐๐๐	๒๕๐,๐๐๐	ร้อยละ ๗๐ เด็กมีการศึกษาทั่วถึง	รองรับจำนวนเด็กที่เพิ่มมากขึ้น มีการจัดการศึกษาอย่างทั่วถึง	กองการศึกษา
๑๒	ก่อสร้างห้องน้ำห้องส้วม	เพื่อให้ นร.มีห้องน้ำห้องส้วมใช้เพียงพอ สะอาด ถูกสุขลักษณะ	ศพต.คลองท่อมใต้ (ตามแบบ อบต.กำหนด)	๒๐๐,๐๐๐	๒๐๐,๐๐๐	๒๐๐,๐๐๐	๒๐๐,๐๐๐	ร้อยละ ๗๐ มีห้องน้ำใช้เพียงพอ	นักเรียนมีห้องน้ำใช้สะดวก เพียงพอ	กองการศึกษา
๑๓	ก่อสร้างรั้วรอบบริเวณ ศพต. คลองท่อมใต้	เพื่อให้มีบริเวณเป็นสัดส่วนและเกิดความปลอดภัยแก่เด็ก นร.	ศพต.คลองท่อมใต้ (ตามแบบ อบต.กำหนด)	๕๐๐,๐๐๐	๕๐๐,๐๐๐	๕๐๐,๐๐๐	๕๐๐,๐๐๐	ร้อยละ ๗๐ เป็นระเบียบ มีสัดส่วน	ศพต.เป็นสัดส่วน มีความปลอดภัยเพิ่มมากขึ้น	กองการศึกษา

ที่	โครงการ	วัตถุประสงค์	เป้าหมาย (ผลผลิตของโครงการ)	งบประมาณและที่ผ่านมา				ตัวชี้วัด (KPI)	ผลที่คาดว่าจะได้รับ	หน่วยงาน รับผิดชอบหลัก
				๒๕๖๑ (บาท)	๒๕๖๒ (บาท)	๒๕๖๓ (บาท)	๒๕๖๔ (บาท)			
๑๔	ปรับปรุงห้องเรียน ศพด.คลองท่อมใต้ หลังใหม่	เพื่อให้ นักเรียนมีสมาธิ ในการเรียนและส่งเสริม นักเรียนมีบรรยากาศ การเรียน	ศพด.คลองท่อมใต้ (ตามแบบ อบต.กำหนด)	๓๐๐,๐๐๐	๓๐๐,๐๐๐	๓๐๐,๐๐๐	๓๐๐,๐๐๐	ร้อยละ ๗๐ นักเรียนมี สมาธิมาก ขึ้น	นักเรียนมีสมาธิในการ เรียนและส่งเสริม นักเรียนมีบรรยากาศ การเรียนมากขึ้น	กอง การศึกษา
๑๕	ปรับปรุงอาคาร ศพด.อบต.คลองท่อม ใต้	เพื่อให้ นักเรียนมีความ ปลอดภัย น่าอยู่และเพิ่ม ประสิทธิภาพในการ เรียนรู้	ศพด.คลองท่อมใต้ ศพด.บ้านแขงเปิง (ตามแบบ อบต.กำหนด)	๖๐๐,๐๐๐	๖๐๐,๐๐๐	๖๐๐,๐๐๐	๖๐๐,๐๐๐	ร้อยละ ๗๐ มี ความ ปลอดภัย	นักเรียนมีความ ปลอดภัย น่าอยู่และ เพิ่มประสิทธิภาพใน การเรียนรู้มากขึ้น	กอง การศึกษา
๑๖	ก่อสร้างสระว่ายน้ำ	เพื่อให้ นักเรียนมี สถานที่ออกกำลังกาย ว่ายน้ำ	ศพด.คลองท่อมใต้ (ตามแบบ อบต.กำหนด)	๕๐๐,๐๐๐	๕๐๐,๐๐๐	๕๐๐,๐๐๐	๕๐๐,๐๐๐	ร้อยละ ๗๐ นร. ได้ออก กำลัง กาย	นักเรียนมี สถานที่ ออกกำลังกายว่ายน้ำ น้ำได้พัฒนาการครบ ทั้ง ๔ ด้าน	กอง การศึกษา
๑๗	สร้างที่พักสำหรับผู้ปกครอง	เพื่อให้ ผู้ปกครองมีที่พัก รองรับนักเรียนกลับบ้าน และส่งเสริมความเป็น ระเบียบเรียบร้อย	ศพด.คลองท่อมใต้ (ตามแบบ อบต.กำหนด)	๕๐,๐๐๐	๕๐,๐๐๐	๕๐,๐๐๐	๕๐,๐๐๐	ร้อยละ ๗๐ มีที่ พักของ ผู้ปกครอง	ผู้ปกครองมีที่พัก รับนักเรียนกลับบ้าน และส่งเสริมความ เป็นระเบียบ เรียบร้อย	กอง การศึกษา
๑๘	จัดทำป้ายศูนย์ ศพด.อบต.คลองท่อม ใต้และศูนย์บ้านแขงเปิง	เพื่อจัดให้มีป้ายศูนย์ บอกสถานที่ราชการ	ศพด.คลองท่อมใต้ ศพด.บ้านแขงเปิง (ตามแบบ อบต.กำหนด)	๑๕๐,๐๐๐	๑๕๐,๐๐๐	๑๕๐,๐๐๐	๑๕๐,๐๐๐	ร้อยละ ๗๐ เป็น ระเบียบ	มีความเป็นระเบียบ เรียบร้อยถูกต้อง ตามระเบียบสถานที่ ราชการ	กอง การศึกษา

ที่	โครงการ	วัตถุประสงค์	เป้าหมาย (ผลผลิตของโครงการ)	งบประมาณและที่ผ่านมา				ตัวชี้วัด (KPI)	ผลที่คาดว่าจะได้รับ	หน่วยงาน รับผิดชอบหลัก
				๒๕๖๑ (บาท)	๒๕๖๒ (บาท)	๒๕๖๓ (บาท)	๒๕๖๔ (บาท)			
๑๙	ก่อสร้างทางเท้าระหว่างอาคารหลังเก่ากับ ศพด.หลังใหม่	เพื่อให้นักเรียนครูผู้ดูแลเด็กมีทางเดินที่สะดวกปลอดภัย และมีสภาพแวดล้อมที่น่าอยู่	ตำบลคลองท่อมใต้ (หน้า ศพด. อบต.คลองท่อมใต้)	๓๐๐,๐๐๐	๓๐๐,๐๐๐	๓๐๐,๐๐๐	๓๐๐,๐๐๐	ร้อยละ ๗๐ เป็นระเบียบและสะดวก	นักเรียนครูผู้ดูแลเด็กมีทางเดินที่สะดวกปลอดภัย และมีสภาพแวดล้อมที่น่าอยู่	กองการศึกษา
๒๐	ก่อสร้างเสาธง ศพด.อบต.คลองท่อมใต้	เพื่อให้ศูนย์พัฒนาเด็กเล็กมีเสาธงไว้ทำกิจกรรมและถูกต้องตามระเบียบ	ศพด.คลองท่อมใต้	๕๐,๐๐๐	๕๐,๐๐๐	๕๐,๐๐๐	๕๐,๐๐๐	ร้อยละ ๘๐ ถูกต้องตามระเบียบ	ศูนย์พัฒนาเด็กเล็กมีเสาธงไว้ทำกิจกรรมถูกต้องตามระเบียบ	กองการศึกษา
๒๑	ก่อสร้างโรงอาหาร ศพด.อบต.คลองท่อมใต้	เพื่อให้นักเรียนมีสถานที่รับประทานอาหารที่สะอาดถูกสุขลักษณะได้มาตรฐาน	ศพด.คลองท่อมใต้ (ตามแบบ อบต.กำหนด)	๕๐๐,๐๐๐	๕๐๐,๐๐๐	๕๐๐,๐๐๐	๕๐๐,๐๐๐	ร้อยละ ๘๐ มีสถานที่ถูกสุขลักษณะ	นักเรียนมีสถานที่รับประทานอาหารที่สะอาดถูกสุขลักษณะ ได้มาตรฐาน	กองการศึกษา
๒๒	สร้างหลังคาคลุมลานเอนกประสงค์บริเวณด้านหลังอาคารศูนย์	เพื่อป้องกันแสงแดดและฝนในการทำกิจกรรมต่าง ๆ ของศูนย์	ศพด.คลองท่อมใต้ (ตามแบบ อบต.กำหนด)	๕๐,๐๐๐	๕๐,๐๐๐	๕๐,๐๐๐	๕๐,๐๐๐	ร้อยละ ๘๐ ป้องกันแสงแดด	ป้องกันแสงแดดและฝนในการทำกิจกรรมต่าง ๆ ของศูนย์	กองการศึกษา
๒๓	สร้างหลังคาฝ้าเพดานห้องเรียน	เพื่อสร้างหลังคาฝ้าเพดานห้องเรียนให้ปลอดภัยจากสัตว์เลื้อยคลาน	ศพด.บ้านแขงเปิง	๕๐,๐๐๐	๕๐,๐๐๐	๕๐,๐๐๐	๕๐,๐๐๐	ร้อยละ ๗๐ มีความปลอดภัย	สร้างหลังคาฝ้าเพดานห้องเรียนให้ปลอดภัยจากสัตว์เลื้อยคลาน	กองการศึกษา

ที่	โครงการ	วัตถุประสงค์	เป้าหมาย (ผลผลิตของโครงการ)	งบประมาณและที่ผ่านมา				ตัวชี้วัด (KPI)	ผลที่คาดว่าจะได้รับ	หน่วยงาน รับผิดชอบ หลัก
				๒๕๖๑ (บาท)	๒๕๖๒ (บาท)	๒๕๖๓ (บาท)	๒๕๖๔ (บาท)			
๒๔	สร้างห้องปฏิบัติการเทคโนโลยีสารสนเทศ	เพื่อให้ ศพต.มีห้องปฏิบัติการเทคโนโลยีสารสนเทศในการสืบค้นข้อมูล	ศพต.อบต.คลองท่อมใต้	๕๐,๐๐๐	๕๐,๐๐๐	๕๐,๐๐๐	๕๐,๐๐๐	ร้อยละ ๘๐ มีความสะดวกในการสืบค้นข้อมูล	ศพต.มีห้องปฏิบัติการเทคโนโลยีสารสนเทศในการสืบค้นข้อมูล	กองการศึกษา
๒๕	ต่อเติมหลังคาเมทัลชีท (อาคารหลังใหม่)	เพื่อป้องกันแสงแดดและฝนในการทำกิจกรรมต่าง ๆ ของศูนย์	ศพต.คลองท่อมใต้	๒๕๐,๐๐๐	๒๕๐,๐๐๐	๒๕๐,๐๐๐	๒๕๐,๐๐๐	ร้อยละ ๘๐ ป้องกันแสงแดด	สามารถป้องกันแสงแดดและฝนในการทำกิจกรรมต่าง ๆ ของศูนย์ได้ดีมากขึ้น	กองการศึกษา
๒๖	ปฐมนิเทศผู้ปกครอง	เพื่อให้ผู้ปกครองเข้าใจในการจัดกิจกรรมพัฒนาการของเด็ก	ศพต.คลองท่อมใต้ ศพต.บ้านแซงเปิง (ตามแบบ อบต.กำหนด)	๑๐,๐๐๐	๑๐,๐๐๐	๑๐,๐๐๐	๑๐,๐๐๐	ร้อยละ ๗๐ ผู้ปกครองเข้าใจพัฒนาการเด็ก	ผู้ปกครองเข้าใจในการจัดกิจกรรมพัฒนาการของเด็ก	กองการศึกษา
๒๗	จัดซื้อวัสดุเครื่องเล่นสนาม	เพื่อเสริมสร้างพัฒนาการเด็กให้ครบทั้งสี่ด้าน	ศพต.คลองท่อมใต้ ศพต.บ้านแซงเปิง	๒๐๐,๐๐๐	๒๐๐,๐๐๐	๒๐๐,๐๐๐	๒๐๐,๐๐๐	ร้อยละ ๘๐ เสริมสร้างพัฒนาการเด็ก	เด็กได้ออกกำลังกายและได้รับพัฒนาการครบทั้งสี่ด้าน	กองการศึกษา
รวม	๒๗ โครงการ	-	-	๖,๓๐๕,๐๐๐	๖,๓๐๕,๐๐๐	๖,๓๐๕,๐๐๐	๖,๓๐๕,๐๐๐	-	-	-

๓. ยุทธศาสตร์ ด้านส่งเสริมและสนับสนุนการศึกษา ศาสนา ศิลปวัฒนธรรมจารีตประเพณีและภูมิปัญญาท้องถิ่น
 แผนงานที่ ๒ ส่งเสริมและสนับสนุนศาสนา ศิลปวัฒนธรรมจารีตประเพณีและภูมิปัญญาท้องถิ่น

ที่	โครงการ	วัตถุประสงค์	เป้าหมาย (ผลผลิตของโครงการ)	งบประมาณและที่ผ่านมา				ตัวชี้วัด (KPI)	ผลที่คาดว่าจะได้รับ	หน่วยงาน รับผิดชอบหลัก
				๒๕๖๑ (บาท)	๒๕๖๒ (บาท)	๒๕๖๓ (บาท)	๒๕๖๔ (บาท)			
๑	จัดงานประเพณีวันสารทเดือนสิบ	เพื่อเป็นการสืบสานอนุรักษ์ประเพณีอันดีงามของไทย	อบต.คลองท่อมใต้	๑๐๐,๐๐๐	๑๐๐,๐๐๐	๑๐๐,๐๐๐	๑๐๐,๐๐๐	ร้อยละ ๘๐ มีการสืบสานประเพณี	เป็นการสืบสานอนุรักษ์ประเพณีอันดีงามของไทยไว้ให้คงอยู่คู่ลูกหลาน	กองการศึกษา
๒	ส่งเสริมสนับสนุนการจัดงานแห่เทียนเข้าพรรษา	เพื่อให้รำลึกถึงวันสำคัญของทางศาสนา	อบต.คลองท่อมใต้	๕๐,๐๐๐	๕๐,๐๐๐	๕๐,๐๐๐	๕๐,๐๐๐	ร้อยละ ๘๐ ได้ร่วมกิจกรรมทางศาสนา	ประชาชนได้ร่วมทำกิจกรรมทางศาสนา	กองการศึกษา
๓	บรรพชาสามเณรภาคฤดูร้อน	เพื่อทำนุบำรุงพระพุทธศาสนา	อบต.คลองท่อมใต้	๘๐,๐๐๐	๘๐,๐๐๐	๘๐,๐๐๐	๘๐,๐๐๐	ร้อยละ ๘๐ มีการสืบสานประเพณี	มีการทำนุบำรุงศาสนาอย่างต่อเนื่อง	กองการศึกษา
๔	จัดกิจกรรมวันลอยกระทง	เพื่อเป็นการสืบสานอนุรักษ์ประเพณีอันดีงามของไทย	อบต.คลองท่อมใต้	๕๐,๐๐๐	๕๐,๐๐๐	๕๐,๐๐๐	๕๐,๐๐๐	ร้อยละ ๘๐ มีการสืบสานประเพณี	เป็นการสืบสานอนุรักษ์ประเพณีอันดีงามของไทยไว้ให้คงอยู่คู่ลูกหลาน	กองการศึกษา
๕	กิจกรรมวันวิสาขบูชา	เพื่อให้รำลึกถึงวันสำคัญของทางศาสนา	อบต.คลองท่อมใต้	๒๐,๐๐๐	๒๐,๐๐๐	๒๐,๐๐๐	๒๐,๐๐๐	ร้อยละ ๘๐ ได้ร่วมกิจกรรมทางศาสนา	เป็นการสืบสานกิจกรรมทางศาสนา	กองการศึกษา

ที่	โครงการ	วัตถุประสงค์	เป้าหมาย (ผลผลิตของโครงการ)	งบประมาณและที่ผ่านมา				ตัวชี้วัด (KPI)	ผลที่คาดว่าจะได้รับ	หน่วยงาน รับผิดชอบหลัก
				๒๕๖๑ (บาท)	๒๕๖๒ (บาท)	๒๕๖๓ (บาท)	๒๕๖๔ (บาท)			
๖	จัดอบรมมารยาทไทย	เพื่อส่งเสริมให้นักเรียน รู้จักขนบธรรมเนียม ประเพณี	ศูนย์พัฒนาเด็กเล็ก อบต.คลองท่อมใต้	๑๐,๐๐๐	๑๐,๐๐๐	๑๐,๐๐๐	๑๐,๐๐๐	ร้อยละ ๗๕ รู้จัก ขนบธรรมเนียม ประเพณี เพิ่มขึ้น	นักเรียนรู้จัก ขนบธรรมเนียม ประเพณีมากขึ้น	กอง การศึกษา
๗	เรียนรู้ภูมิปัญญาท้องถิ่น	เพื่อให้นักเรียนได้รับ ความรู้ที่หลากหลาย	ศพด.อบต.คลองท่อมใต้ ศพด.บ้านแซงเปิง	๑๕,๐๐๐	๑๕,๐๐๐	๑๕,๐๐๐	๑๕,๐๐๐	ร้อยละ ๗๕ มีการ เรียนรู้ภูมิ ปัญญา ท้องถิ่น	นักเรียนมีความรู้ของ ภูมิปัญญาท้องถิ่นได้ เพิ่มขึ้น	กอง การศึกษา
๘	กิจกรรมอนุรักษ์ฟื้นฟูภูมิปัญญาท้องถิ่น	เพื่อให้ประชาชนมีการ อนุรักษ์ ฟื้นฟูภูมิปัญญา ท้องถิ่น	อบต.คลองท่อมใต้	๘๐,๐๐๐	๘๐,๐๐๐	๘๐,๐๐๐	๘๐,๐๐๐	ร้อยละ ๘๐ อนุรักษ์ ฟื้นฟูภูมิ ปัญญา ท้องถิ่น	มีการอนุรักษ์ ฟื้นฟู ภูมิปัญญาท้องถิ่นไว้ คงอยู่	กอง การศึกษา
๙	สนับสนุนกิจกรรมส่งเสริมคุณธรรม จริยธรรม	เพื่อส่งเสริมกิจกรรม คุณธรรมและจริยธรรม	อบต.คลองท่อมใต้	๘๐,๐๐๐	๘๐,๐๐๐	๘๐,๐๐๐	๘๐,๐๐๐	ร้อยละ ๗๐มี คุณธรรม	มีคุณธรรมและ จริยธรรมเพิ่มมาก ขึ้น	กอง การศึกษา
รวม	๙ โครงการ	-	-	๔๘๕,๐๐๐	๔๘๕,๐๐๐	๔๘๕,๐๐๐	๔๘๕,๐๐๐	-	-	-

ยุทธศาสตร์จังหวัดที่.....๔ อนุรักษ์และฟื้นฟูทรัพยากรธรรมชาติและสิ่งแวดล้อมอย่างยั่งยืน

-ยุทธศาสตร์การพัฒนาของ อปท. ในเขตจังหวัดที่...๑ การพัฒนาการท่องเที่ยวจังหวัดกระบี่ สู่ความยั่งยืน.....

๔. ยุทธศาสตร์ ด้านการบริหารจัดการและอนุรักษ์ทรัพยากรธรรมชาติและสิ่งแวดล้อม

แผนงานที่ ๑ ส่งเสริมและสนับสนุนให้ทุกภาคส่วนมีส่วนร่วมในการบริหารจัดการทรัพยากรธรรมชาติและสิ่งแวดล้อม

ที่	โครงการ	วัตถุประสงค์	เป้าหมาย (ผลผลิตของโครงการ)	งบประมาณและที่ผ่านมา				ตัวชี้วัด (KPI)	ผลที่คาดว่าจะได้รับ	หน่วยงาน รับผิดชอบ หลัก
				๒๕๖๑ (บาท)	๒๕๖๒ (บาท)	๒๕๖๓ (บาท)	๒๕๖๔ (บาท)			
๑	จัดกิจกรรมตามพระราชเสาวนีย์	เพื่อให้ประชาชนร่วมกัน ปลูกป่าเฉลิมพระเกียรติ	ปลูกป่าภายในตำบล คลองท่อมใต้	๓๐,๐๐๐	๓๐,๐๐๐	๓๐,๐๐๐	๓๐,๐๐๐	ร้อยละ ๘๐ ได้ร่วม ปลูกป่า เฉลิมพระ เกียรติ	ประชาชนร่วมปลูกป่า รักษาธรรมชาติเพื่อ เฉลิมพระเกียรติ	สำนักปลัด
๒	ปลูกป่าชายเลน	เพื่อฟื้นฟู ทรัพยากรธรรมชาติป่า ชายเลนที่เสียไป	บริเวณพื้นที่ติดทะเล	๒๐,๐๐๐	๒๐,๐๐๐	๒๐,๐๐๐	๒๐,๐๐๐	ร้อยละ ๘๐ ได้ร่วม ปลูกป่า เฉลิมพระ เกียรติ	ประชาชนร่วมปลูกป่า ชายเลนรักษา ธรรมชาติเพื่อเฉลิม พระเกียรติ	สำนักปลัด
๓	ป้องกันการบุกรุกทำลายทรัพยากรป่า ไม้	เพื่อป้องกันและ ปราบปรามการบุกรุก ทำลายทรัพยากรป่าไม้ ในเขตพื้นที่	เขตป่าสงวน หุ่งหนอง เปิดน้ำ ฯลฯ	๘๐,๐๐๐	๘๐,๐๐๐	๘๐,๐๐๐	๘๐,๐๐๐	ร้อยละ ๘๐ ได้ร่วม ปลูกป่า เฉลิมพระ เกียรติ	รักษา ทรัพยากรธรรมชาติ ไว้ให้คงอยู่	สำนักปลัด
๔	จัดภูมิทัศน์ท่องเที่ยวเชิงอนุรักษ์ ริมทะเล	เพื่ออนุรักษ์ภูมิทัศน์ ริมทะเล	บริเวณติดเขตแม่น้ำ ทะเล หมู่ที่ ๖ หมู่ที่ ๗ หมู่ที่ ๓ ตำบลคลองท่อมใต้	๑๐๐,๐๐๐	๑๐๐,๐๐๐	๑๐๐,๐๐๐	๑๐๐,๐๐๐	ร้อยละ ๘๐ ส่งเสริม การ ท่องเที่ยว	ส่งเสริมการท่องเที่ยว เพิ่มมากขึ้น	สำนักปลัด

ที่	โครงการ	วัตถุประสงค์	เป้าหมาย (ผลผลิตของโครงการ)	งบประมาณและที่ผ่านมา				ตัวชี้วัด (KPI)	ผลที่คาดว่าจะได้รับ	หน่วยงาน รับผิดชอบหลัก
				๒๕๖๑ (บาท)	๒๕๖๒ (บาท)	๒๕๖๓ (บาท)	๒๕๖๔ (บาท)			
๕	สนับสนุนงบประมาณในการดำเนินการกิจกรรมควบคุมไฟฟ้า	เพื่อสนับสนุนการป้องกันควบคุมไฟป่า รมรงค์ประชาสัมพันธ์ การควบคุมไฟป่า สร้างเครือข่ายควบคุมไฟป่า อย่างมีส่วนร่วม	พื้นที่เกิดไฟป่า	๓๐,๐๐๐	๓๐,๐๐๐	๓๐,๐๐๐	๓๐,๐๐๐	ร้อยละ ๘๐มีการป้องกันรักษาป่า	ป้องกัน รักษาป่าและมีเครือข่ายดูแลรักษาป่า	สำนักปลัด
รวม	๕ โครงการ	-	-	๒๖๐,๐๐๐	๒๖๐,๐๐๐	๒๖๐,๐๐๐	๒๖๐,๐๐๐	-	-	-

๔. ยุทธศาสตร์ ด้านการบริหารจัดการและอนุรักษ์ทรัพยากรธรรมชาติและสิ่งแวดล้อม

แผนงานที่ ๒ การจัดการสิ่งแวดล้อมและมลพิษต่าง ๆ

ที่	โครงการ	วัตถุประสงค์	เป้าหมาย (ผลผลิตของโครงการ)	งบประมาณและที่ผ่านมา				ตัวชี้วัด (KPI)	ผลที่คาดว่าจะได้รับ	หน่วยงาน รับผิดชอบหลัก
				๒๕๖๑ (บาท)	๒๕๖๒ (บาท)	๒๕๖๓ (บาท)	๒๕๖๔ (บาท)			
๑	ศูนย์การบริหารจัดการขยะ (ติดตั้งถัง ออฟฟิต ที่ล้างรถ ห้องน้ำ ฯลฯ)	เพื่อบริหารจัดการขยะ ให้ถูกสุขาภิบาลและเพิ่มรายได้ให้กับ อบต.	พื้นที่ ตำบลคลองท่อม ใต้	๒๐๐,๐๐๐	๒๐๐,๐๐๐	๒๐๐,๐๐๐	๒๐๐,๐๐๐	ร้อยละ ๗๐ มีการบริหารจัดการขยะ ถูกต้อง	มีการกำจัดขยะ ถูกต้องมีรายได้เพิ่มขึ้นจากรับกำจัดขยะ	สำนักปลัด
๒	จัดทำป้ายประชาสัมพันธ์รณรงค์อนุรักษ์สิ่งแวดล้อม	เพื่อประชาสัมพันธ์ให้ช่วยกันอนุรักษ์สิ่งแวดล้อม ให้อยู่คู่ชุมชนต่อไป	พื้นที่ตำบลคลองท่อมใต้	๘๐,๐๐๐	๘๐,๐๐๐	๘๐,๐๐๐	๘๐,๐๐๐	ร้อยละ ๘๐ สามารถช่วยรณรงค์ได้	สามารถช่วยรณรงค์รักษาสิ่งแวดล้อมได้	สำนักปลัด
๓	ขุดบ่อขยะเพิ่มเติมและปรับปรุงบ่อเดิม	เพื่อมีที่กำจัดขยะที่เพียงพอ	พื้นที่ ม.๙ ตำบลคลองท่อมใต้	๔๐,๐๐๐	๔๐,๐๐๐	๔๐,๐๐๐	๔๐,๐๐๐	ร้อยละ ๘๐ มีที่ทิ้งขยะเพียงพอ	มีที่กำจัดขยะเพียงพอ	สำนักปลัด
๔	คลองท่อมใต้เมืองสะอาด	เพื่อส่งเสริมประชาชนรักษาความสะอาดเป็นระเบียบเรียบร้อย	พื้นที่ตำบลคลองท่อมใต้	๔๐,๐๐๐	๔๐,๐๐๐	๔๐,๐๐๐	๔๐,๐๐๐	ร้อยละ ๘๐ สะอาดเรียบร้อย	มีความเป็นระเบียบเรียบร้อย สะอาดมากยิ่งขึ้น	สำนักปลัด
รวม	๔ โครงการ	-	-	๓๖๐,๐๐๐	๓๖๐,๐๐๐	๓๖๐,๐๐๐	๓๖๐,๐๐๐	-	-	-

ยุทธศาสตร์จังหวัดที่.....๑ พัฒนาการท่องเที่ยวให้เป็นการท่องเที่ยวสีเขียว (Green Tourism) และเพิ่มศักยภาพให้ได้มาตรฐานในระดับสากล.....

-ยุทธศาสตร์การพัฒนาของ อปท. ในเขตจังหวัดที่...๑ การพัฒนาการท่องเที่ยวจังหวัดกระบี่สู่ความยั่งยืน

-ยุทธศาสตร์การพัฒนาของ อปท. ในเขตจังหวัดที่...๓ การพัฒนาคุณภาพชีวิตประชาชนสู่สังคมน่าอยู่

๕. ยุทธศาสตร์ ด้านการวางแผนส่งเสริมสนับสนุนการลงทุนและการท่องเที่ยว

แผนงานที่ ๑ การวางแผนพัฒนาและบริหารท้องถิ่น

ที่	โครงการ	วัตถุประสงค์	เป้าหมาย (ผลผลิตของโครงการ)	งบประมาณและที่ผ่านมา				ตัวชี้วัด (KPI)	ผลที่คาดว่าจะได้รับ	หน่วยงาน รับผิดชอบ หลัก
				๒๕๖๑ (บาท)	๒๕๖๒ (บาท)	๒๕๖๓ (บาท)	๒๕๖๔ (บาท)			
๑	จัดการเลือกตั้งสมาชิกสภาองค์การบริหารส่วนตำบล และนายกองค์การบริหารส่วนตำบล	เพื่อให้การจัดการเลือกตั้งสมาชิกสภาอบต. และนายก อบต. เป็นไปอย่างมีประสิทธิภาพ	หมู่ที่ ๑ - ๙ ในเขตองค์การบริหารส่วนตำบลคลองท่อมใต้	๒๐๐,๐๐๐	๒๐๐,๐๐๐	๒๐๐,๐๐๐	๒๐๐,๐๐๐	ร้อยละ ๘๐รองรับการเลือกตั้ง	การจัดการเลือกตั้งสมาชิกสภา อบต. และนายก อบต. เป็นไปอย่างมีประสิทธิภาพ	สำนักปลัด
๒	จัดฝึกอบรมศึกษาดูงานให้แก่ ผู้บริหารท้องถิ่น สมาชิกสภา อบต. ผู้นำท้องถิ่น พนักงานส่วนตำบล และพนักงานจ้าง	เพื่อเพิ่มประสิทธิภาพในการทำงาน	อบต.คลองท่อมใต้	๘๐,๐๐๐	๘๐,๐๐๐	๘๐,๐๐๐	๘๐,๐๐๐	ร้อยละ ๘๐นำมาเพิ่มประสิทธิภาพได้มากขึ้น	อบต. มี ประสิทธิภาพในการทำงานมากขึ้น	สำนักปลัด
๓	พัฒนาศักยภาพคณะผู้บริหารและพนักงาน	เพื่อพัฒนาศักยภาพของ ผู้บริหารและพนักงาน	อบต.คลองท่อมใต้	๔๐,๐๐๐	๔๐,๐๐๐	๔๐,๐๐๐	๔๐,๐๐๐	ร้อยละ ๘๐มี คุณธรรม จริยธรรมมากขึ้น	อบต. มี ประสิทธิภาพในการทำงานมากขึ้น	สำนักปลัด
รวม	๓ โครงการ	-	-	๓๒๐,๐๐๐	๓๒๐,๐๐๐	๓๒๐,๐๐๐	๓๒๐,๐๐๐	-	-	-

๕. ยุทธศาสตร์ ด้านการวางแผนส่งเสริมสนับสนุนการลงทุนและการท่องเที่ยว

แผนงานที่ ๒ ส่งเสริมและสนับสนุนอาชีพของประชาชนให้มีรายได้ตามแนวทางปรัชญาเศรษฐกิจพอเพียง

ที่	โครงการ	วัตถุประสงค์	เป้าหมาย (ผลผลิตของโครงการ)	งบประมาณและที่ผ่านมา				ตัวชี้วัด (KPI)	ผลที่คาดว่าจะได้รับ	หน่วยงานรับผิดชอบหลัก
				๒๕๖๑ (บาท)	๒๕๖๒ (บาท)	๒๕๖๓ (บาท)	๒๕๖๔ (บาท)			
๑	หมู่บ้านเศรษฐกิจพอเพียง	เพื่อส่งเสริม พัฒนาอาชีพ และสร้างรายได้ให้แก่ประชาชนในพื้นที่ตามหลักปรัชญาเศรษฐกิจพอเพียง	ตำบลคลองท่อมใต้	๕๐,๐๐๐	๒๐๐,๐๐๐	๒๐๐,๐๐๐	๒๐๐,๐๐๐	ร้อยละ ๘๐ ส่งเสริมอาชีพสร้างรายได้มากขึ้น	สามารถส่งเสริมพัฒนาอาชีพและสร้างรายได้ให้แก่ประชาชนตามหลักเศรษฐกิจพอเพียง	สำนักปลัด
๒	ธนาคารขยะในหมู่บ้านและสำนักงาน	เพื่อส่งเสริมการคัดแยกขยะและให้มีมูลค่าเพิ่มขึ้น	ตำบลคลองท่อมใต้	๙๐,๐๐๐	๙๐,๐๐๐	๙๐,๐๐๐	๙๐,๐๐๐	ร้อยละ ๘๐ กำจัดขยะถูกต้องสร้างรายได้เพิ่มขึ้น	มีการกำจัดขยะถูกต้องมีรายได้เพิ่มขึ้นจากรับกำจัดขยะ	สำนักปลัด
๓	ส่งเสริมความรู้และฝึกทักษะการเลี้ยงแพะนม	เพื่อให้ความรู้ความเข้าใจในการเลี้ยงแพะนมและส่งเสริมรายได้	ประชาชนผู้สนใจและมีอาชีพเลี้ยงแพะนม	๒๐๐,๐๐๐	๒๐๐,๐๐๐	๒๐๐,๐๐๐	๒๐๐,๐๐๐	ร้อยละ ๗๐ มีความรู้ความเข้าใจการเลี้ยงแพะนม	สามารถส่งเสริมพัฒนาอาชีพและสร้างรายได้ให้แก่ประชาชนตามหลักเศรษฐกิจพอเพียง	สำนักปลัด
รวม	๓ โครงการ	-	-	๓๔๐,๐๐๐	๓๔๐,๐๐๐	๓๔๐,๐๐๐	๓๔๐,๐๐๐	-	-	-

๕. ยุทธศาสตร์ ด้านการวางแผนส่งเสริมสนับสนุนการลงทุนและการท่องเที่ยว

แผนงานที่ ๓ ส่งเสริมและพัฒนาการท่องเที่ยว

ที่	โครงการ	วัตถุประสงค์	เป้าหมาย (ผลผลิตของโครงการ)	งบประมาณและที่ผ่านมา				ตัวชี้วัด (KPI)	ผลที่คาดว่าจะได้รับ	หน่วยงาน รับผิดชอบหลัก
				๒๕๖๑ (บาท)	๒๕๖๒ (บาท)	๒๕๖๓ (บาท)	๒๕๖๔ (บาท)			
๑	จัดทำป้ายประชาสัมพันธ์หมู่บ้าน	เพื่อประชาสัมพันธ์สถานที่และสะดวกในการติดต่อสื่อสารการท่องเที่ยว	อบต.คลองท่อมใต้	๒๐๐,๐๐๐	๒๐๐,๐๐๐	๒๐๐,๐๐๐	๒๐๐,๐๐๐	ร้อยละ ๘๐ ติดต่อบริการสะดวกมากขึ้น	การติดต่อสื่อสารสะดวก	สำนักปลัด
๒	ก่อสร้างท่าเทียบเรือขนาดย่อม ช.ท่าม่วง	เพื่อส่งเสริมการลงทุนการท่องเที่ยวทางทะเล	หมู่ ๖ ตำบลคลองท่อมใต้	๑,๐๐๐,๐๐๐	๑,๐๐๐,๐๐๐	๑,๐๐๐,๐๐๐	๑,๐๐๐,๐๐๐	ร้อยละ ๘๐ ส่งเสริมการท่องเที่ยว	สร้างรายได้และส่งเสริมการท่องเที่ยวเชิงอนุรักษ์	สำนักปลัด
๓	จัดทำ เว็บไซต์ ป้ายประชาสัมพันธ์ แผ่นพับ วารสารประชาสัมพันธ์การท่องเที่ยว	เพื่อประชาสัมพันธ์สถานที่และสะดวกในการติดต่อสื่อสารการท่องเที่ยว	อบต.คลองท่อมใต้	๑๐๐,๐๐๐	๑๐๐,๐๐๐	๑๐๐,๐๐๐	๑๐๐,๐๐๐	ร้อยละ ๘๐ ส่งเสริมการท่องเที่ยว	มีประชาสัมพันธ์สถานที่และสะดวกในการติดต่อสื่อสารการท่องเที่ยวได้มากขึ้น	สำนักปลัด
๔	ปรับปรุงทัศนียภาพและก่อสร้างทางเดินชมธรรมชาติท่าเทียบเรือปากกัน	เพื่อสะดวกในการให้บริการท่องเที่ยวเชิงอนุรักษ์	หมู่ ๖ ตำบลคลองท่อมใต้	๕๐๐,๐๐๐	๕๐๐,๐๐๐	๕๐๐,๐๐๐	๕๐๐,๐๐๐	ร้อยละ ๘๐ ส่งเสริมการท่องเที่ยว	สร้างรายได้และเป็นสถานที่น่าท่องเที่ยว	สำนักปลัด

ที่	โครงการ	วัตถุประสงค์	เป้าหมาย (ผลผลิตของโครงการ)	งบประมาณและที่ผ่านมา				ตัวชี้วัด (KPI)	ผลที่คาดว่าจะได้รับ	หน่วยงาน รับผิดชอบหลัก
				๒๕๖๑ (บาท)	๒๕๖๒ (บาท)	๒๕๖๓ (บาท)	๒๕๖๔ (บาท)			
๕	จัดกิจกรรมแข่งขันเรือหางยาวส่งเสริมการท่องเที่ยว	เพื่อสนับสนุนจัดเป็นกิจกรรมดึงดูดนักท่องเที่ยว	หมู่ ๖ ตำบลคลองท่อมใต้	๑๐๐,๐๐๐	๑๐๐,๐๐๐	๑๐๐,๐๐๐	๑๐๐,๐๐๐	ร้อยละ ๘๐ ส่งเสริมการท่องเที่ยว	มีนักท่องเที่ยวเพิ่มขึ้น	สำนักปลัด
๖	พัฒนาแหล่งท่องเที่ยวในตำบลคลองท่อมใต้	เพื่อปรับปรุงพัฒนาให้มีสถานที่ท่องเที่ยวในตำบล เป็นที่พักผ่อนหย่อนใจ	ตำบลคลองท่อมใต้	๕๐๐,๐๐๐	๕๐๐,๐๐๐	๕๐๐,๐๐๐	๕๐๐,๐๐๐	ร้อยละ ๘๐ ส่งเสริมการท่องเที่ยว	สร้างรายได้และส่งเสริมการท่องเที่ยวเชิงอนุรักษ์ฯ	สำนักปลัด
๗	ปรับปรุงสถานที่ท่องเที่ยวคลองหลังบ้านยายแหมะ ซอย ๒	เพื่อปรับปรุงพัฒนาให้มีสถานที่ท่องเที่ยวในตำบล เป็นที่พักผ่อนหย่อนใจ	ตำบลคลองท่อมใต้	๕๐๐,๐๐๐	๕๐๐,๐๐๐	๕๐๐,๐๐๐	๕๐๐,๐๐๐	ร้อยละ ๘๐ ส่งเสริมการท่องเที่ยว	สร้างรายได้และส่งเสริมการท่องเที่ยวเชิงอนุรักษ์ฯ	สำนักปลัด
๘	จัดทำสถานที่ท่องเที่ยวบนอ่างเก็บน้ำห้วยน้ำเขียว ม.๔,ม.๙	เพื่อปรับปรุงพัฒนาให้มีสถานที่ท่องเที่ยวในตำบล เป็นที่พักผ่อนหย่อนใจ	ตำบลคลองท่อมใต้	๕๐๐,๐๐๐	๕๐๐,๐๐๐	๕๐๐,๐๐๐	๕๐๐,๐๐๐	ร้อยละ ๘๐ ส่งเสริมการท่องเที่ยว	สร้างรายได้และส่งเสริมการท่องเที่ยวเชิงอนุรักษ์ฯ	สำนักปลัด
รวม	๘ โครงการ	-	-	๓,๔๐๐,๐๐๐	๓,๔๐๐,๐๐๐	๓,๔๐๐,๐๐๐	๓,๔๐๐,๐๐๐	-	-	-

ยุทธศาสตร์จังหวัดที่....๓ เสริมสร้างคุณภาพชีวิตประชาชนสู่สังคมน่าอยู่และปรับตัวรองรับกระแสการเปลี่ยนแปลง.....

-ยุทธศาสตร์การพัฒนาของ อปท. ในเขตจังหวัดที่...๓ การพัฒนาคุณภาพชีวิตประชาชนสู่สังคมน่าอยู่

๖.ยุทธศาสตร์ ด้านการเสริมสร้างธรรมาภิบาลและการบริหารจัดการบ้านเมืองที่ดี

แผนงานที่ ๑ ส่งเสริมและพัฒนาบุคลากรให้มีคุณธรรม จริยธรรมและมีประสิทธิภาพ

ที่	โครงการ	วัตถุประสงค์	เป้าหมาย (ผลผลิตของโครงการ)	งบประมาณและที่ผ่านมา				ตัวชี้วัด (KPI)	ผลที่คาดว่าจะได้รับ	หน่วยงาน รับผิดชอบหลัก
				๒๕๖๑ (บาท)	๒๕๖๒ (บาท)	๒๕๖๓ (บาท)	๒๕๖๔ (บาท)			
๑	จัดกิจกรรมโครงการบวชป่า	เพื่อส่งเสริมกิจกรรมทาง ในด้านคุณธรรมและ จริยธรรม และเพื่อ รักษาป่าไม้ให้ถูกทำลาย	พนักงาน อบต. สมาชิก อบต. ผู้บริหาร	๒๐,๐๐๐	๒๐,๐๐๐	๒๐,๐๐๐	๒๐,๐๐๐	ร้อยละ ๗๐ รักษาป่าไว้ ได้มากขึ้น	พนักงานมีจิตใจ อ่อนโยน มีคุณธรรม จริยธรรมในจิตใจ มากขึ้น และป่ามี การถูกทำลาย น้อยลง	สำนักปลัด
๒	จัดกิจกรรมอบรม คุณธรรมจริยธรรม	เพื่อส่งเสริมกิจกรรมทาง คุณธรรมและจริยธรรม	พนักงาน อบต. สมาชิก อบต. ผู้บริหาร	๘๐,๐๐๐	๘๐,๐๐๐	๘๐,๐๐๐	๘๐,๐๐๐	ร้อยละ ๘๐ พนักงานมี คุณธรรม	พนักงานมีจิตใจ อ่อนโยน มีคุณธรรม จริยธรรมในจิตใจ มากขึ้น	สำนักปลัด
รวม	๒ โครงการ	-	-	๑๐๐,๐๐๐	๑๐๐,๐๐๐	๑๐๐,๐๐๐	๑๐๐,๐๐๐	-	-	-

๖.ยุทธศาสตร์ ด้านการเสริมสร้างธรรมาภิบาลและการบริหารจัดการบ้านเมืองที่ดี

แผนงานที่ ๒ ส่งเสริมประชาธิปไตยและเสริมสร้างความเข้มแข็งของกระบวนการประชาสังคมในการบริหารจัดการท้องถิ่น

ที่	โครงการ	วัตถุประสงค์	เป้าหมาย (ผลผลิตของโครงการ)	งบประมาณและที่ผ่านมา				ตัวชี้วัด (KPI)	ผลที่คาดว่าจะได้รับ	หน่วยงาน รับผิดชอบหลัก
				๒๕๖๑ (บาท)	๒๕๖๒ (บาท)	๒๕๖๓ (บาท)	๒๕๖๔ (บาท)			
๑	จัดกิจกรรม ๕ ธันวาคมหาราช วันพ่อแห่งชาติ	เพื่อให้รำลึกถึงวันสำคัญของสถาบันพระมหากษัตริย์	ผู้บริหาร สมาชิกสภาข้าราชการ พนักงานและประชาชนทั่วไป	๑๐๐,๐๐๐	๑๐๐,๐๐๐	๑๐๐,๐๐๐	๑๐๐,๐๐๐	ร้อยละ ๘๐ มี ความจงรักภักดี	ประชาชนและข้าราชการมีโอกาสในการแสดงออกถึงความจงรักภักดีต่อพระมหากษัตริย์	สำนักงานปลัด อบต.
๒	จัดกิจกรรม ๑๒ สิงหาคม วันแม่แห่งชาติ	เพื่อให้รำลึกถึงวันสำคัญของสถาบันพระมหากษัตริย์	ผู้บริหาร สมาชิกสภาข้าราชการ พนักงานและประชาชนทั่วไป	๑๐๐,๐๐๐	๑๐๐,๐๐๐	๑๐๐,๐๐๐	๑๐๐,๐๐๐	ร้อยละ ๘๐ มี ความจงรักภักดี	ประชาชนและข้าราชการมีโอกาสในการแสดงออกถึงความจงรักภักดีต่อพระมหากษัตริย์	สำนักงานปลัด อบต.
๓	จัดกิจกรรม ๒๓ ตุลาคม วันปิยมหาราช	เพื่อให้รำลึกถึงวันสำคัญของสถาบันพระมหากษัตริย์	ผู้บริหาร สมาชิกสภาข้าราชการ และพนักงาน	๓๐,๐๐๐	๓๐,๐๐๐	๓๐,๐๐๐	๓๐,๐๐๐	ร้อยละ ๘๐ มี ความจงรักภักดี	ประชาชนและข้าราชการมีโอกาสในการแสดงออกถึงความจงรักภักดีต่อพระมหากษัตริย์	สำนักงานปลัด อบต.
๔	อบต. พบและบริการประชาชน	เพื่อไปรับทราบปัญหาความเดือดร้อนและความต้องการของประชาชน	ประชาชนภายในตำบลคลองท่อมใต้	๘๐,๐๐๐	๘๐,๐๐๐	๘๐,๐๐๐	๘๐,๐๐๐	ร้อยละ ๘๐ รับทราบปัญหา ความเดือดร้อน	ได้ไปรับทราบปัญหาความเดือดร้อนและความต้องการของประชาชน	สำนักงานปลัด อบต.

ที่	โครงการ	วัตถุประสงค์	เป้าหมาย (ผลผลิตของโครงการ)	งบประมาณและที่ผ่านมา				ตัวชี้วัด (KPI)	ผลที่คาดว่าจะได้รับ	หน่วยงาน รับผิดชอบ หลัก
				๒๕๖๑ (บาท)	๒๕๖๒ (บาท)	๒๕๖๓ (บาท)	๒๕๖๔ (บาท)			
๕	จัดทำเวทีประชาคม	เพื่อให้ประชาชนในหมู่บ้านมีส่วนร่วมในการเสนอปัญหาและความต้องการของหมู่บ้าน	คณะกรรมการหมู่บ้าน ประชาคม กลุ่มอาชีพ หน่วยงานภาครัฐ และประชาชน	๑๐๐,๐๐๐	๑๐๐,๐๐๐	๑๐๐,๐๐๐	๑๐๐,๐๐๐	ร้อยละ ๘๐ ประชาสังคมมีความเข้มแข็ง	ประชาชนในหมู่บ้านมีส่วนร่วมในการเสนอปัญหาและความต้องการของหมู่บ้าน	สำนักงานปลัด อบต.
๖	สนับสนุนการจัดทำแผนพัฒนาหมู่บ้าน	เพื่อให้ประชาชนในหมู่บ้านมีส่วนร่วมในการเสนอปัญหาและความต้องการของหมู่บ้าน	คณะกรรมการหมู่บ้าน ทุกหมู่	๑๐๐,๐๐๐	๑๐๐,๐๐๐	๑๐๐,๐๐๐	๑๐๐,๐๐๐	ร้อยละ ๘๐ ประชาสังคมมีความเข้มแข็ง	ประชาชนในหมู่บ้านมีส่วนร่วมในการเสนอปัญหาและความต้องการของหมู่บ้าน	สำนักงานปลัด อบต.
๗	ปกป้องสถาบันสำคัญของชาติ	เพื่อปลูกฝัง และรำลึกถึงสถาบันสำคัญของชาติ	ประชาชน ตำบลคลองท่อมใต้	๑๐๐,๐๐๐	๑๐๐,๐๐๐	๑๐๐,๐๐๐	๑๐๐,๐๐๐	ร้อยละ ๘๐ สำนึกรักชาติ	ประชาชนและข้าราชการมีโอกาสในการแสดงออกถึงความจงรักภักดีต่อพระมหากษัตริย์	สำนักงานปลัด อบต.
๘	สนับสนุนการจัดกิจกรรมวันสตรีสากล	ส่งเสริมในด้านการพัฒนาชุมชนให้เข้มแข็ง	จำนวน ๑ ครั้ง กลุ่มสตรีตำบลคลองท่อมใต้	๓๐,๐๐๐	๓๐,๐๐๐	๓๐,๐๐๐	๓๐,๐๐๐	ร้อยละ ๘๐ ส่งเสริมบทบาทสตรี	แสดงถึงศักยภาพของสตรีในการทำงานเพื่อสังคม	สำนักงานปลัด อบต.

ที่	โครงการ	วัตถุประสงค์	เป้าหมาย (ผลผลิตของโครงการ)	งบประมาณและที่ผ่านมา				ตัวชี้วัด (KPI)	ผลที่คาดว่าจะ จะได้รับ	หน่วยงาน รับผิดชอบ หลัก
				๒๕๖๑ (บาท)	๒๕๖๒ (บาท)	๒๕๖๓ (บาท)	๒๕๖๔ (บาท)			
๙	ส่งเสริมสนับสนุนกิจกรรม กระบี่เมืองสะอาด	เพื่อสร้างทัศนียภาพที่ สวยงามแก่ผู้พบเห็น	กิจกรรมของจังหวัด	๓๐,๐๐๐	๓๐,๐๐๐	๓๐,๐๐๐	๓๐,๐๐๐	ร้อยละ ๘๐ ได้มีความ สะอาดมาก ขึ้น	ประชาชนร่วมกัน รักษาความสะอาด ในพื้นที่ของตนและ ใกล้เคียง	สำนักงาน ปลัด อบต.
๑๐	ส่งเสริมสนับสนุนกิจกรรม กระบี่เบิกฟ้าอันดามัน	เพื่อส่งเสริมการ ท่องเที่ยว ในจังหวัดกระบี่	กิจกรรมของจังหวัด	๓๐,๐๐๐	๓๐,๐๐๐	๓๐,๐๐๐	๓๐,๐๐๐	ร้อยละ ๘๐ ประชาสัมพันธ์ การท่องเที่ยว	ประชาชนร่วม ส่งเสริมการ ท่องเที่ยวให้เกิดขึ้น	สำนักงาน ปลัด อบต.
๑๑	ฝึกอบรมการเรียนรู้กฎจราจร	ส่งเสริมให้ประชาชนรู้ กฎจราจร ลดอุบัติเหตุ ทางถนน	ประชาชน ตำบลคลอง ท่อมใต้	๑๐๐,๐๐๐	๑๐๐,๐๐๐	๑๐๐,๐๐๐	๑๐๐,๐๐๐	ร้อยละ ๘๐ มีความรู้ จราจรมาก ขึ้น	ประชาชนมีการรู้กฎ จราจร อุบัติเหตุทาง ถนนลดลง	สำนักงาน ปลัด อบต.
๑๒	คลินิกเกษตรเคลื่อนที่	เพื่อต้องการให้เกษตรกร ในตำบลได้ใช้บริการจาก หน่วยงานของรัฐใน กระทรวงเกษตร	หมู่ที่ ๑ - ๙ ในเขต องค์การบริหารส่วน ตำบลคลองท่อมใต้	๑๐๐,๐๐๐	๑๐๐,๐๐๐	๑๐๐,๐๐๐	๑๐๐,๐๐๐	ร้อยละ ๘๐ ได้รับความรู้ เพิ่มมากขึ้น	เกษตรกรได้ความรู้ ด้านเกษตรมากขึ้น	สำนักงาน ปลัด อบต.

ที่	โครงการ	วัตถุประสงค์	เป้าหมาย (ผลผลิตของโครงการ)	งบประมาณและที่ผ่านมา				ตัวชี้วัด (KPI)	ผลที่คาดว่าจะได้รับ	หน่วยงาน รับผิดชอบหลัก
				๒๕๖๑ (บาท)	๒๕๖๒ (บาท)	๒๕๖๓ (บาท)	๒๕๖๔ (บาท)			
๑๓	จัดทำเอกสารเพื่อการเผยแพร่ประชาสัมพันธ์องค์กร	เพื่อจัดทำเอกสารประชาสัมพันธ์องค์การบริหารส่วนตำบลคลองท่อมใต้	จัดทำวารสาร/ปฏิทินจำนวน ๑ ครั้ง	๑๐๐,๐๐๐	๑๐๐,๐๐๐	๑๐๐,๐๐๐	๑๐๐,๐๐๐	ร้อยละ ๘๐ ได้ประชาสัมพันธ์องค์กร	ประชาชนในพื้นที่และใกล้เคียงได้รับรู้ข่าวสารการบริการของ อบต. คลองท่อมใต้	สำนักงานปลัด อบต.
๑๔	ค่าใช้จ่ายศูนย์ปรองดอง อบต.คลองท่อมใต้	เพื่อประสานความสามัคคีคนในตำบลและไกล่เกลี่ยเบื้องต้น	ประชาชนตำบลคลองท่อมใต้	๑๐,๐๐๐	๑๐,๐๐๐	๑๐,๐๐๐	๑๐,๐๐๐	ร้อยละ ๘๐ ศูนย์ฯมีประสิทธิภาพมากขึ้น	คนในตำบลมีความรักความสามัคคีเพิ่มมากขึ้นและเป็นที่ปรึกษาไกล่เกลี่ยเบื้องต้น	สำนักงานปลัด อบต.
๑๕	โครงการเทิดทูนสถาบันชาติ ศาสนา พระมหากษัตริย์	เพื่อส่งเสริมให้ข้าราชการ พนักงาน และประชาชนทั่วไปรักและเทิดทูนสถาบันชาติ ศาสนา พระมหากษัตริย์	ข้าราชการ พนักงาน และประชาชนทั่วไป	๒๐๐,๐๐๐	๒๐๐,๐๐๐	๒๐๐,๐๐๐	๒๐๐,๐๐๐	ร้อยละ ๘๐ จงรักภักดีเทิดทูนสถาบัน	ข้าราชการ พนักงาน และประชาชนทั่วไปรักและเทิดทูนสถาบันชาติ ศาสนา พระมหากษัตริย์	สำนักงานปลัด อบต.
รวม	๑๕ โครงการ	-	-	๑,๒๑๐,๐๐๐	๑,๒๑๐,๐๐๐	๑,๒๑๐,๐๐๐	๑,๒๑๐,๐๐๐	-	-	-

รายละเอียดโครงการพัฒนา

แบบ ผ. ๐๒

แผนพัฒนาท้องถิ่นสี่ปี (พ.ศ.๒๕๖๑-๒๕๖๔)

สำหรับ อุดหนุนองค์กรปกครองส่วนท้องถิ่น ส่วนราชการ รัฐวิสาหกิจ องค์กรประชาชน

องค์การบริหารส่วนตำบลคลองท่อมใต้

ยุทธศาสตร์จังหวัดที่ ๓ เสริมสร้างคุณภาพชีวิตประชาชนสู่สังคมน่าอยู่ และปรับตัวรองรับกระแสการเปลี่ยนแปลง

- ยุทธศาสตร์การพัฒนาของ อปท.ในเขตจังหวัด ที่ ๓ การพัฒนาคุณภาพชีวิตประชาชนสู่สังคมน่าอยู่

๒ ยุทธศาสตร์ ด้านการพัฒนาคุณภาพชีวิตและสังคม

แผนงานที่ ๑ : สงเคราะห์เด็ก สตรี คนชราผู้พิการและผู้ด้อยโอกาสทางสังคมให้สามารถพึ่งตนเองได้

ที่	โครงการ	วัตถุประสงค์	เป้าหมาย (ผลผลิตของโครงการ)	งบประมาณและที่ผ่านมา				ตัวชี้วัด (KPI)	ผลที่คาดว่าจะได้รับ	หน่วยงาน รับผิดชอบหลัก
				๒๕๖๑ (บาท)	๒๕๖๒ (บาท)	๒๕๖๓ (บาท)	๒๕๖๔ (บาท)			
๑.	สนับสนุนเบี้ยยังชีพ คนพิการ	เพื่อช่วยเหลือคนพิการให้ มีความเป็นอยู่ที่ดีขึ้น	หมู่ที่ ๑ - ๙ ในเขตองค์การบริหาร ส่วนตำบลคลองท่อมใต้	๑,๔๐๐,๐๐๐	๑,๔๐๐,๐๐๐	๑,๔๐๐,๐๐๐	๑,๔๐๐,๐๐๐	ร้อยละ ๘๐มี ความ เป็นอยู่ที่ ดีขึ้น	ผู้ที่ได้รับการ ช่วยเหลือมีความ เป็นอยู่ที่ดีขึ้น	สำนักปลัด
๒.	สนับสนุนเบี้ยยังชีพ ผู้สูงอายุ	เพื่อช่วยเหลือผู้สูงอายุให้มี ความเป็นอยู่ที่ดีขึ้น	หมู่ที่ ๑ - ๙ ในเขตองค์การบริหาร ส่วนตำบลคลองท่อมใต้	๖,๕๐๐,๐๐๐	๖,๕๐๐,๐๐๐	๖,๕๐๐,๐๐๐	๖,๕๐๐,๐๐๐	ร้อยละ ๘๐มี ความ เป็นอยู่ที่ ดีขึ้น	ผู้ที่ได้รับการ ช่วยเหลือมีความ เป็นอยู่ที่ดีขึ้น	สำนักปลัด
๓.	สนับสนุนเบี้ยยังชีพ ผู้ป่วยโรคเอดส์	เพื่อช่วยเหลือผู้ป่วยโรค เอดส์ให้มีความเป็นอยู่ที่ ดีขึ้น	หมู่ที่ ๑ - ๙ ในเขตองค์การบริหาร ส่วนตำบลคลองท่อมใต้	๔๐,๐๐๐	๔๐,๐๐๐	๔๐,๐๐๐	๔๐,๐๐๐	ร้อยละ ๘๐มี ความ เป็นอยู่ที่ ดีขึ้น	ผู้ที่ได้รับการ ช่วยเหลือมีความ เป็นอยู่ที่ดีขึ้น	สำนักปลัด
รวม	๓ โครงการ	-	-	๗,๙๔๐,๐๐๐	๗,๙๔๐,๐๐๐	๗,๙๔๐,๐๐๐	๗,๙๔๐,๐๐๐	-	-	-

๒ ยุทธศาสตร์ ด้านการพัฒนาคุณภาพชีวิตและสังคม

แผนงานที่ ๒ : ส่งเสริมและสนับสนุนให้ประชาชนมีการออกกำลังกายและจัดให้มีสถานที่สำหรับออกกำลังกายพักผ่อนหย่อนใจอย่างทั่วถึง

ที่	โครงการ	วัตถุประสงค์	เป้าหมาย (ผลผลิตของโครงการ)	งบประมาณและที่ผ่านมา				ตัวชี้วัด (KPI)	ผลที่คาดว่าจะได้รับ	หน่วยงาน รับผิดชอบหลัก
				๒๕๖๑ (บาท)	๒๕๖๒ (บาท)	๒๕๖๓ (บาท)	๒๕๖๔ (บาท)			
๑.	สนับสนุนกิจกรรมปกรองอำเภอคลองท่อม ตามโครงการแข่งขันกีฬา นักเรียน นักศึกษา และเยาวชน	เพื่อส่งเสริมสุขภาพอนามัยของนักเรียน นักศึกษา และเยาวชนในตำบล	ที่ทำการปกรองอำเภอ	๒๐,๐๐๐	๒๐,๐๐๐	๒๐,๐๐๐	๒๐,๐๐๐	ร้อยละ ๘๐ ส่งเสริมการแข่งขันกีฬา	นักเรียน นักศึกษา และเยาวชนมีสุขภาพแข็งแรง	สำนักปลัด
รวม	๑ โครงการ	-	-	๒๐,๐๐๐	๒๐,๐๐๐	๒๐,๐๐๐	๒๐,๐๐๐	-	-	-

๒ ยุทธศาสตร์ ด้านการพัฒนาคุณภาพชีวิตและสังคม

แผนงานที่ ๓ : ส่งเสริมสาธารณสุขเพื่อการมีสุขภาพอนามัยคุณภาพชีวิตที่ดีขึ้น

ที่	โครงการ	วัตถุประสงค์	เป้าหมาย (ผลผลิตของโครงการ)	งบประมาณและที่ผ่านมา				ตัวชี้วัด (KPI)	ผลที่คาดว่าจะได้รับ	หน่วยงาน รับผิดชอบหลัก
				๒๕๖๑ (บาท)	๒๕๖๒ (บาท)	๒๕๖๓ (บาท)	๒๕๖๔ (บาท)			
๑.	สมทบงบประมาณกองทุนหลักประกันสุขภาพ อบต. คลองท่อมใต้	เพื่อสนับสนุนกองทุนหลักประกันสุขภาพ อบต.คลองท่อมใต้ ในการดำเนินกิจกรรม	กองทุนหลักประกันสุขภาพ (สปสข.)	๒๐๐,๐๐๐	๒๐๐,๐๐๐	๒๐๐,๐๐๐	๒๐๐,๐๐๐	ร้อยละ ๘๐ พัฒนา งาน สาธารณสุข	เพื่อให้ประชาชนตำบลคลองท่อมใต้มีหลักประกันสุขภาพได้รับบริการด้านสาธารณสุขทั่วถึง	สำนักงานปลัด อบต.
๒.	อุดหนุนงานสาธารณสุขมูลฐาน(อสม.)	เพื่อพัฒนางานด้านสาธารณสุขมูลฐานของตำบลคลองท่อมใต้	อสม.ตำบลคลองท่อมใต้	๖๗,๕๐๐	๖๗,๕๐๐	๖๗,๕๐๐	๖๗,๕๐๐	ร้อยละ ๘๐ พัฒนา งาน สาธารณสุข	เพื่อให้ประชาชนตำบลคลองท่อมใต้ได้รับการพัฒนาด้านสุขภาพได้รับบริการสาธารณสุขทั่วถึง	สำนักงานปลัด อบต.
รวม	๒ โครงการ	-	-	๒๖๗,๕๐๐	๒๖๗,๕๐๐	๒๖๗,๕๐๐	๒๖๗,๕๐๐	-	-	-

๒ ยุทธศาสตร์ ด้านการพัฒนาคุณภาพชีวิตและสังคม

แผนงานที่ ๔ : ส่งเสริมและสนับสนุนการป้องกันและแก้ไขปัญหายาเสพติด

ที่	โครงการ	วัตถุประสงค์	เป้าหมาย (ผลผลิตของโครงการ)	งบประมาณและที่ผ่านมา				ตัวชี้วัด (KPI)	ผลที่คาดว่าจะได้รับ	หน่วยงาน รับผิดชอบหลัก
				๒๕๖๑ (บาท)	๒๕๖๒ (บาท)	๒๕๖๓ (บาท)	๒๕๖๔ (บาท)			
๑.	อุดหนุนโครงการเพิ่มประสิทธิภาพการป้องกันและแก้ไขปัญหายาเสพติด	เพื่อป้องกันและแก้ไขปัญหายาเสพติดของเยาวชน ประชาชนตำบลคลองท่อมใต้	อุดหนุนให้ทำการปกครองอำเภอคลองท่อม	๓๐,๐๐๐	๓๐,๐๐๐	๓๐,๐๐๐	๓๐,๐๐๐	ร้อยละ ๗๐ ยาเสพติดลดลง	ลดการแพร่ระบาดของยาเสพติดในพื้นที่ เยาวชน ประชาชนห่างไกลยาเสพติด	สำนักงานปลัด อบต.
๒.	สนับสนุนสถานีตำรวจภูธรคลองท่อมตามโครงการศึกษาเพื่อต่อต้านการใช้สารเสพติดในเด็กนักเรียน (D.A.R.E)	เพื่อส่งเสริมและพัฒนาชุมชนให้เข้มแข็งห่างไกลยาเสพติด	เด็ก เยาวชนและประชาชนในตำบลคลองท่อมใต้	๔๐,๐๐๐	๔๐,๐๐๐	๔๐,๐๐๐	๔๐,๐๐๐	ร้อยละ ๘๐ พัฒนา งาน สาธารณ สุข	ลดการแพร่ระบาดของยาเสพติดในพื้นที่ เยาวชน ประชาชนห่างไกลยาเสพติด	สำนักงานปลัด อบต.
รวม	๒ โครงการ	-	-	๗๐,๐๐๐	๗๐,๐๐๐	๗๐,๐๐๐	๗๐,๐๐๐	-	-	-

๒ ยุทธศาสตร์ ด้านการพัฒนาคุณภาพชีวิตและสังคม

แผนงานที่ ๕ : สร้างความสงบเรียบร้อยและการป้องกันบรรเทาความเดือดร้อนแก่ประชาชน

ที่	โครงการ	วัตถุประสงค์	เป้าหมาย (ผลผลิตของโครงการ)	งบประมาณและที่ผ่านมา				ตัวชี้วัด (KPI)	ผลที่คาดว่าจะได้รับ	หน่วยงาน รับผิดชอบหลัก
				๒๕๖๑ (บาท)	๒๕๖๒ (บาท)	๒๕๖๓ (บาท)	๒๕๖๔ (บาท)			
๑.	อุดหนุนศูนย์กู้ภัยตำบลคลองท่อมใต้	เพื่อสนับสนุนการดำเนินกิจกรรมกู้ชีพ กู้ภัย ให้กับประชาชนตำบลคลองท่อมใต้	อุดหนุนศูนย์กู้ภัยตำบลคลองท่อมใต้	๕๐,๐๐๐	๕๐,๐๐๐	๕๐,๐๐๐	๕๐,๐๐๐	ร้อยละ ๘๐ ให้บริการด้านกู้ชีพกู้ภัยได้มากขึ้น	ลดการแพร่ระบาดของยาเสพติดในพื้นที่ เยาวชน ประชาชนห่างไกล ยาเสพติด	สำนักงานปลัด อบต.
รวม	๑ โครงการ	-	-	๕๐,๐๐๐	๕๐,๐๐๐	๕๐,๐๐๐	๕๐,๐๐๐	-	-	-

ยุทธศาสตร์จังหวัดที่.....๓.....เสริมสร้างคุณภาพชีวิตประชาชนสู่สังคมน่าอยู่และปรับตัวรองรับกระแสการเปลี่ยนแปลง.....

-ยุทธศาสตร์การพัฒนาของ อปท. ในเขตจังหวัดที่.๓...การพัฒนาคุณภาพชีวิตประชาชนสู่สังคมน่าอยู่.....

๓. ยุทธศาสตร์ ด้านส่งเสริมและสนับสนุนการศึกษา ศาสนา ศิลปวัฒนธรรมจารีตประเพณีและภูมิปัญญาท้องถิ่น

แนวทางการพัฒนาที่ ๑ ส่งเสริมและสนับสนุนการจัดการศึกษาให้มีคุณภาพ

ที่	โครงการ	วัตถุประสงค์	เป้าหมาย (ผลผลิตของโครงการ)	งบประมาณและที่ผ่านมา				ตัวชี้วัด (KPI)	ผลที่คาดว่าจะได้รับ	หน่วยงาน รับผิดชอบ หลัก
				๒๕๖๑ (บาท)	๒๕๖๒ (บาท)	๒๕๖๓ (บาท)	๒๕๖๔ (บาท)			
๑.	อุดหนุนอาหารกลางวัน ร.ร.ในเขตตำบลคลองท่อมใต้	เพื่อสนับสนุนอาหารกลางวันให้กับ ร.ร.ในเขตตำบลคลองท่อมใต้	ร.ร.บ้านเหนือ ร.ร.บ้านแขงเปิง ร.ร.คลองท่อมมิตรภาพฯ ร.ร.ไทยรัฐวิทยา ๕๓	๒,๔๐๐,๐๐๐	๒,๔๐๐,๐๐๐	๒,๔๐๐,๐๐๐	๒,๔๐๐,๐๐๐	ร้อยละ ๙๐ นักเรียน ได้มี อาหาร กลางวัน	นักเรียนมีอาหารกลางวันรับประทานตามโภชนาการ	กองการศึกษา
๒.	อุดหนุนอาหารเสริม(นม)ร.ร.ในเขตตำบลคลองท่อมใต้ และศพด.อบต.คลองท่อมใต้ ศพด.บ้านแขงเปิง	เพื่อสนับสนุนอาหารกลางวันให้กับ ร.ร.ในเขตตำบลคลองท่อมใต้	ร.ร.บ้านเหนือ ร.ร.บ้านแขงเปิง ร.ร.คลองท่อมมิตรภาพฯ ร.ร.ไทยรัฐวิทยา ๕๓	๒,๔๐๐,๐๐๐	๒,๔๐๐,๐๐๐	๒,๔๐๐,๐๐๐	๒,๔๐๐,๐๐๐	ร้อยละ ๙๐ นักเรียน ได้มี อาหาร เสริม(นม)	เด็กนักเรียนได้รับอาหารเสริมอย่างครบถ้วนและทั่วถึง	กองการศึกษา
รวม	๒ โครงการ	-	-	๔,๘๐๐,๐๐๐	๔,๘๐๐,๐๐๐	๔,๘๐๐,๐๐๐	๔,๘๐๐,๐๐๐	-	-	-

๓. ยุทธศาสตร์ ด้านส่งเสริมและสนับสนุนการศึกษา ศาสนา ศิลปวัฒนธรรมจารีตประเพณีและภูมิปัญญาท้องถิ่น
 แนวทางการพัฒนาที่ ๒ ส่งเสริมและสนับสนุนศาสนา ศิลปวัฒนธรรมจารีตประเพณีและภูมิปัญญาท้องถิ่น

ที่	โครงการ	วัตถุประสงค์	เป้าหมาย (ผลผลิตของโครงการ)	งบประมาณและที่ผ่านมา				ตัวชี้วัด (KPI)	ผลที่คาดว่าจะได้รับ	หน่วยงาน รับผิดชอบหลัก
				๒๕๖๑ (บาท)	๒๕๖๒ (บาท)	๒๕๖๓ (บาท)	๒๕๖๔ (บาท)			
๑.	อุดหนุนโครงการส่งเสริมศาสนาและ จริยธรรม	เพื่อส่งเสริมกิจกรรม ประเพณีทางศาสนา	-มัสยิดบ้านคลองขนาน -มัสยิดบ้านวังหิน -คณะกรรมการหมู่บ้านม.๘	๙๐,๐๐๐	๙๐,๐๐๐	๙๐,๐๐๐	๙๐,๐๐๐	ร้อยละ ๗๐ ส่งเสริม กิจกรรม ทาง ศาสนา	มีกิจกรรมประเพณี ทางศาสนาได้สืบ ทอดต่อไป	กอง การศึกษา
๒.	อุดหนุนโครงการส่งเสริมและสนับสนุน วัฒนธรรม (ฮารีรายอ)	เพื่อส่งเสริมกิจกรรมทาง ประเพณีศาสนา	มัสยิดบ้านคลองขนาน มัสยิดบ้านวังหิน	๕๐,๐๐๐	๕๐,๐๐๐	๕๐,๐๐๐	๕๐,๐๐๐	ร้อยละ ๗๐ ส่งเสริม กิจกรรม ทาง ศาสนา	มีกิจกรรมประเพณี ทางศาสนาได้สืบ ทอดต่อไป	กอง การศึกษา
รวม	๒ โครงการ	-	-	๑๔๐,๐๐๐	๑๔๐,๐๐๐	๑๔๐,๐๐๐	๑๔๐,๐๐๐	-	-	-

ยุทธศาสตร์จังหวัดที่.....๔ อนุรักษ์และฟื้นฟูทรัพยากรธรรมชาติและสิ่งแวดล้อมอย่างยั่งยืน

-ยุทธศาสตร์การพัฒนาของ อบท. ในเขตจังหวัดที่...๑ การพัฒนาการท่องเที่ยวจังหวัดกระบี่ สู่ความยั่งยืน.....

๔. ยุทธศาสตร์ ด้านการบริหารจัดการและอนุรักษ์ทรัพยากรธรรมชาติและสิ่งแวดล้อม

แผนงานที่ ๑ ส่งเสริมและสนับสนุนให้ทุกภาคส่วนมีส่วนร่วมในการบริหารจัดการทรัพยากรธรรมชาติและสิ่งแวดล้อม

ที่	โครงการ	วัตถุประสงค์	เป้าหมาย (ผลผลิตของโครงการ)	งบประมาณและที่ผ่านมา				ตัวชี้วัด (KPI)	ผลที่คาดว่าจะได้รับ	หน่วยงาน รับผิดชอบหลัก
				๒๕๖๑ (บาท)	๒๕๖๒ (บาท)	๒๕๖๓ (บาท)	๒๕๖๔ (บาท)			
๑.	คลองท่อมเมืองสะอาด	เพื่อส่งเสริมการจัดกิจกรรมด้านการปรับทัศนียภาพของอำเภอคลองท่อมให้สะอาด	อุดหนุนที่ทำการอำเภอคลองท่อม	๓๐,๐๐๐	๓๐,๐๐๐	๓๐,๐๐๐	๓๐,๐๐๐	ร้อยละ ๗๐ คลองท่อมสะอาด	อำเภอคลองท่อม เป็นเมืองสะอาดมีระบบมากขึ้น	สำนักปลัด
รวม	๑ โครงการ	-	-	๓๐,๐๐๐	๓๐,๐๐๐	๓๐,๐๐๐	๓๐,๐๐๐	-	-	-

ยุทธศาสตร์จังหวัดที่.....๑ พัฒนาการท่องเที่ยวให้เป็นการท่องเที่ยวสีเขียว (Green Tourism) และเพิ่มศักยภาพให้ได้มาตรฐานในระดับสากล.....

-ยุทธศาสตร์การพัฒนาของ อบท. ในเขตจังหวัดที่...๑ การพัฒนาการท่องเที่ยวจังหวัดกระบี่สู่ความยั่งยืน

-ยุทธศาสตร์การพัฒนาของ อบท. ในเขตจังหวัดที่...๓ การพัฒนาคุณภาพชีวิตประชาชนสู่สังคมน่าอยู่

๕. ยุทธศาสตร์ ด้านการวางแผนส่งเสริมสนับสนุนการลงทุนและการท่องเที่ยว

แนวทางการพัฒนาที่ ๒ ส่งเสริมและสนับสนุนอาชีพของประชาชนให้มีรายได้ตามแนวทางปรัชญาเศรษฐกิจพอเพียง

ที่	โครงการ	วัตถุประสงค์	เป้าหมาย (ผลผลิตของโครงการ)	งบประมาณและที่ผ่านมา				ตัวชี้วัด (KPI)	ผลที่คาดว่าจะได้รับ	หน่วยงาน รับผิดชอบ หลัก
				๒๕๖๑ (บาท)	๒๕๖๒ (บาท)	๒๕๖๓ (บาท)	๒๕๖๔ (บาท)			
๑.	อุดหนุนกลุ่มอาชีพในตำบลคลองท่อมใต้	เพื่อส่งเสริมต่อยอดการพัฒนากลุ่มอาชีพทุกกลุ่มในตำบลคลองท่อมใต้สร้างรายได้เพิ่มมากขึ้น	อุดหนุนกลุ่มอาชีพในตำบลคลองท่อมใต้	๕๐,๐๐๐	๕๐,๐๐๐	๕๐,๐๐๐	๕๐,๐๐๐	ร้อยละ ๗๐ ส่งเสริมกลุ่มอาชีพ	กลุ่มอาชีพมีการพัฒนาต่อยอดสร้างรายได้เพิ่มมากขึ้น	สำนักปลัด
รวม	๑ โครงการ	-	-	๕๐,๐๐๐	๕๐,๐๐๐	๕๐,๐๐๐	๕๐,๐๐๐	-	-	-

ยุทธศาสตร์จังหวัดที่...๓ เสริมสร้างคุณภาพชีวิตประชาชนสู่สังคมน่าอยู่และปรับตัวรองรับกระแสการเปลี่ยนแปลง.....

-ยุทธศาสตร์การพัฒนาของ อปท. ในเขตจังหวัดที่...๓ การพัฒนาคุณภาพชีวิตประชาชนสู่สังคมน่าอยู่

๖.ยุทธศาสตร์ ด้านการเสริมสร้างธรรมาภิบาลและการบริหารจัดการบ้านเมืองที่ดี

แผนงานที่ ๒ ส่งเสริมประชาธิปไตยและเสริมสร้างความเข้มแข็งของกระบวนการประชาสังคมในการบริหารจัดการท้องถิ่น

ที่	โครงการ	วัตถุประสงค์	เป้าหมาย (ผลผลิตของโครงการ)	งบประมาณและที่ผ่านมา				ตัวชี้วัด (KPI)	ผลที่คาดว่าจะได้รับ	หน่วยงาน รับผิดชอบหลัก
				๒๕๖๑ (บาท)	๒๕๖๒ (บาท)	๒๕๖๓ (บาท)	๒๕๖๔ (บาท)			
๑.	อุดหนุนศูนย์ข้อมูลข่าวสารการจัดซื้อจัดจ้างระดับอำเภอ	เพื่อเพิ่มประสิทธิภาพในการจัดซื้อจัดจ้างของ อบต.ระดับอำเภอ	อุดหนุนเทศบาลตำบลทรายขาว	๑๕,๐๐๐	๑๕,๐๐๐	๑๕,๐๐๐	๑๕,๐๐๐	ร้อยละ ๗๐ มี ความ สะดวก	ศูนย์ข้อมูลข่าวสารมี ประสิทธิภาพมากขึ้น	สำนักปลัด
รวม	๑ โครงการ	-	-	๑๕,๐๐๐	๑๕,๐๐๐	๑๕,๐๐๐	๑๕,๐๐๐	-	-	-

รายละเอียดโครงการพัฒนา
แผนพัฒนาท้องถิ่นสี่ปี (พ.ศ.๒๕๖๑-๒๕๖๔)
 สำหรับ ประสานโครงการพัฒนาองค์การบริหารส่วนจังหวัด
 องค์การบริหารส่วนตำบลคลองท่อมใต้

แบบ ผ. ๐๓

ที่	โครงการ	วัตถุประสงค์	เป้าหมาย (ผลผลิตของโครงการ)	งบประมาณและที่ผ่านมา				ตัวชี้วัด (KPI)	ผลที่คาดว่าจะได้รับ	หน่วยงาน รับผิดชอบหลัก
				๒๕๖๑ (บาท)	๒๕๖๒ (บาท)	๒๕๖๓ (บาท)	๒๕๖๔ (บาท)			
-	-	-	-	-	-	-	-	-	-	

รายละเอียดโครงการพัฒนา
แผนพัฒนาท้องถิ่นสี่ปี (พ.ศ.๒๕๖๑-๒๕๖๔)
สำหรับ ประสานโครงการพัฒนาจังหวัด
องค์การบริหารส่วนตำบลคลองท่อมใต้

แบบ ผ. ๐๕

ก.ยุทธศาสตร์จังหวัดที่ ๑ พัฒนาการท่องเที่ยวให้เป็นการท่องเที่ยวสีเขียว (Green Tourism) และเพิ่มศักยภาพให้ได้มาตรฐานในระดับตำบล
ข.ยุทธศาสตร์การพัฒนาของ อปท.ในเขตจังหวัดที่ ๑ การพัฒนาการท่องเที่ยวจังหวัดกระบี่สู่ความยั่งยืน

๑.ยุทธศาสตร์การพัฒนาโครงสร้างพื้นฐาน

๑.๑ แผนงานพัฒนาระบบคมนาคมในการท่องเที่ยวและขนส่งสินค้าทางการเกษตร(ถนน ท่าเทียบเรือ)

ที่	โครงการ	วัตถุประสงค์	เป้าหมาย (ผลผลิตของโครงการ)	งบประมาณและที่ผ่านมา				ตัวชี้วัด (KPI)	ผลที่คาดว่าจะได้รับ	หน่วยงาน รับผิดชอบหลัก
				๒๕๖๑ (บาท)	๒๕๖๒ (บาท)	๒๕๖๓ (บาท)	๒๕๖๔ (บาท)			
๑.	ก่อสร้างท่าเทียบเรือท่าจาก	เพื่อให้ได้รับความสะดวกรวดเร็วส่งเสริมการทำอาชีพประมง	หมู่ ๓ บ้านคลองขนาน (ตามแบบ อบต.กำหนด)	๒,๐๐๐,๐๐๐	๒,๐๐๐,๐๐๐	๒,๐๐๐,๐๐๐	๒,๐๐๐,๐๐๐	ร้อยละ ๗๐ มีความสะดวก	ได้รับความสะดวกรวดเร็วส่งเสริมการทำอาชีพประมง	กองช่าง
๒.	ก่อสร้างท่าเทียบเรือท่าม่วง	เพื่อให้ได้รับความสะดวกรวดเร็วส่งเสริมการทำอาชีพประมง	หมู่ ๖ บ้านวังหิน (ตามแบบ อบต.กำหนด)	๒,๐๐๐,๐๐๐	๒,๐๐๐,๐๐๐	๒,๐๐๐,๐๐๐	๒,๐๐๐,๐๐๐	ร้อยละ ๗๐ มีความสะดวก	ได้รับความสะดวกรวดเร็วส่งเสริมการทำอาชีพประมง	กองช่าง
๓.	ปรับปรุงซ่อมแซมถนนลาดยางจาก ม. ๒,๘,๔,๕ สายบ้านควนท้ายล่อ (คลองท่อมใต้) ต่อจากช่วงที่ ๑	เพื่อให้ประชาชนได้รับความสะดวกรวดเร็วในการคมนาคม	ม.๒,๘,๔,๕ สายบ้านควนท้ายล่อ (คลองท่อมใต้) ช่วงที่ ๒	๘,๐๐๐,๐๐๐	๘,๐๐๐,๐๐๐	๘,๐๐๐,๐๐๐	๘,๐๐๐,๐๐๐	ร้อยละ ๗๐ มีความสะดวก	ประชาชนได้รับความสะดวกปลอดภัย และรวดเร็วมากยิ่งขึ้น	กองช่าง
๔	ก่อสร้างถนนลาดยางสายสองร้อยไร่ หมู่ที่ ๙	เพื่อให้ประชาชนได้รับความสะดวกรวดเร็วในการคมนาคม	หมู่ ๙ ตำบลคลองท่อมใต้	๖,๐๐๐,๐๐๐	๖,๐๐๐,๐๐๐	๖,๐๐๐,๐๐๐	๖,๐๐๐,๐๐๐	ร้อยละ ๗๐ มีความสะดวก	ประชาชนได้รับความสะดวกปลอดภัย และรวดเร็วมากยิ่งขึ้น	กองช่าง
รวม	๔ โครงการ	-	-	๑๘,๐๐๐,๐๐๐	๑๘,๐๐๐,๐๐๐	๑๘,๐๐๐,๐๐๐	๑๘,๐๐๐,๐๐๐	-	-	-

ยุทธศาสตร์จังหวัดที่ ๓ เสริมสร้างคุณภาพชีวิตประชาชนผู้สูงอายุ และปรับตัวรองรับกระแสการเปลี่ยนแปลง

- ยุทธศาสตร์การพัฒนาของ อปท.ในเขตจังหวัด ที่ ๓ การพัฒนาคุณภาพชีวิตประชาชนผู้สูงอายุ

๒ ยุทธศาสตร์ ด้านการพัฒนาคุณภาพชีวิตและสังคม

แผนงานที่ ๕ : สร้างความสงบเรียบร้อยและการป้องกันบรรเทาความเดือดร้อนแก่ประชาชน

ที่	โครงการ	วัตถุประสงค์	เป้าหมาย (ผลผลิตของโครงการ)	งบประมาณและที่ผ่านมา				ตัวชี้วัด (KPI)	ผลที่คาดว่าจะได้รับ	หน่วยงาน รับผิดชอบหลัก
				๒๕๖๑ (บาท)	๒๕๖๑ (บาท)	๒๕๖๑ (บาท)	๒๕๖๑ (บาท)			
๑.	ติดตั้งกล้องวงจรปิด CCTV ภายใน ตำบลคลองท่อมใต้	เพื่อให้บริการประชาชน และช่วยดูแลความปลอดภัย	ภายในตำบลคลองท่อม ใต้ จำนวน ๑๐ ตัว	๕๐๐,๐๐๐	๕๐๐,๐๐๐	๕๐๐,๐๐๐	๕๐๐,๐๐๐	ร้อยละ ๗๐ มี ความ ปลอดภัย	สามารถช่วยเหลือ ทางราชการเก็บ ข้อมูล ทำให้เกิด ความปลอดภัยมาก ขึ้น	อบต. คลองท่อม ใต้
รวม	๑ โครงการ	-	-	๕๐๐,๐๐๐	๕๐๐,๐๐๐	๕๐๐,๐๐๐	๕๐๐,๐๐๐	-	-	-

ยุทธศาสตร์จังหวัดที่.....๑ พัฒนาการท่องเที่ยวให้เป็นการท่องเที่ยวสีเขียว (Green Tourism) และเพิ่มศักยภาพให้ได้มาตรฐานในระดับสากล.....

-ยุทธศาสตร์การพัฒนาของ อปท. ในเขตจังหวัดที่...๑ การพัฒนาการท่องเที่ยวจังหวัดกระบี่สู่ความยั่งยืน

-ยุทธศาสตร์การพัฒนาของ อปท. ในเขตจังหวัดที่...๓ การพัฒนาคุณภาพชีวิตประชาชนสู่สังคมน่าอยู่

๕. ยุทธศาสตร์ ด้านการวางแผนส่งเสริมสนับสนุนการลงทุนและการท่องเที่ยว

แผนงานที่.๒ ส่งเสริมและพัฒนการท่องเที่ยว

ที่	โครงการ	วัตถุประสงค์	เป้าหมาย (ผลผลิตของโครงการ)	งบประมาณและที่ผ่านมา				ตัวชี้วัด (KPI)	ผลที่คาดว่าจะได้รับ	หน่วยงาน รับผิดชอบหลัก
				๒๕๖๑ (บาท)	๒๕๖๒ (บาท)	๒๕๖๓ (บาท)	๒๕๖๔ (บาท)			
๑.	พัฒนาน้ำพุร้อนเหมือง SK หมู่ ๕ ครบ วงจร	เพื่อส่งเสริมพัฒนาให้ เป็นแหล่งท่องเที่ยว คลองท่อมเมืองสปา เพิ่มขึ้นเป็นทางเลือก อีกหนึ่งแห่งและสร้าง รายได้ให้กับจังหวัดเพิ่ม มากขึ้น	หมู่ ๕ แขงเปิง (ตามแบบ อบต.กำหนด)	๒๕,๐๐๐,๐๐๐	๒๕,๐๐๐,๐๐๐	๒๕,๐๐๐,๐๐๐	๒๕,๐๐๐,๐๐๐	ร้อยละ ๓๐ มี ส่งเสริม พัฒนา เป็นแหล่ง ท่องเที่ยว เพิ่มขึ้น	สามารถส่งเสริม พัฒนาให้เป็นแหล่ง ท่องเที่ยวคลองท่อม เมืองสปาเพิ่มขึ้น เป็นทางเลือก อีกหนึ่งแห่งสามารถ สร้างรายได้เพิ่มขึ้น	อบต. คลองท่อม ใต้
รวม	๑ โครงการ	-	-	๒๕,๐๐๐,๐๐๐	๒๕,๐๐๐,๐๐๐	๒๕,๐๐๐,๐๐๐	๒๕,๐๐๐,๐๐๐	-	-	-

รายละเอียดโครงการพัฒนา

แบบ ผ. ๐๖

แผนพัฒนาท้องถิ่นสี่ปี (พ.ศ.๒๕๖๑-๒๕๖๔)

สำหรับ โครงการพัฒนาที่องค์กรปกครองส่วนท้องถิ่นดำเนินการโดยไม่ใช้งบประมาณ
องค์การบริหารส่วนตำบลคลองท่อมใต้

ที่	โครงการ	วัตถุประสงค์	เป้าหมาย (ผลผลิตของโครงการ)	งบประมาณและที่ผ่านมา				ตัวชี้วัด (KPI)	ผลที่คาดว่าจะได้รับ	หน่วยงาน รับผิดชอบ หลัก
				๒๕๖๑ (บาท)	๒๕๖๒ (บาท)	๒๕๖๓ (บาท)	๒๕๖๔ (บาท)			
๑.	ปลูกต้นไม้เฉลิมพระเกียรติ	เพื่อเพิ่มพื้นที่สีเขียว และเป็นการปลูกต้นไม้ เฉลิมพระเกียรติ รักษา ความสมดุลตาม ธรรมชาติเพิ่มมากขึ้น	พื้นที่ตำบลคลองท่อมใต้						มีพื้นที่สีเขียวเพิ่ม มากขึ้นและสามารถ รักษาความสมดุล ตามธรรมชาติ	อบต. คลองท่อม ใต้
๒.	Big cleaning Day	เพื่อรักษาความสะอาด รักษาสิ่งแวดล้อม	พื้นที่ตำบลคลองท่อมใต้						มีความเป็นระเบียบ เรียบร้อย สะอาด น่าอยู่	อบต. คลองท่อม ใต้
รวม	๒ โครงการ	-	-	-	-	-	-	-	-	-

บัญชีครุภัณฑ์

แบบ ผ. ๐๘

แผนพัฒนาท้องถิ่นสี่ปี (พ.ศ.๒๕๖๑-๒๕๖๔)
องค์การบริหารส่วนตำบลคลองท่อมใต้

ที่	แผนงาน	หมวด	ประเภท	วัตถุประสงค์	เป้าหมาย (ผลผลิตของครุภัณฑ์)	งบประมาณและที่ผ่านมา				หน่วยงาน รับผิดชอบ หลัก
						๒๕๖๑ (บาท)	๒๕๖๒ (บาท)	๒๕๖๓ (บาท)	๒๕๖๔ (บาท)	
๑	บริหารทั่วไป	ครุภัณฑ์	ครุภัณฑ์สำนักงาน	เพื่อเพิ่มประสิทธิภาพ ในการทำงาน	เครื่องซักผ้า เครื่องปรับอากาศ ตู้เก็บเอกสาร เครื่องสแกน ตู้ เก็บเอกสาร ฯลฯ	๑๕๐,๐๐๐	๑๕๐,๐๐๐	๑๕๐,๐๐๐	๑๕๐,๐๐๐	สำนักปลัด
๒	บริหารทั่วไป	ครุภัณฑ์	ครุภัณฑ์โฆษณา และเผยแพร่	เพื่อเพิ่มประสิทธิภาพ ในการทำงาน	โทรทัศน์ ลำโพง เครื่องสัญญาณ เตือนภัย เครื่องเล่นแผ่นเสียง กล้องถ่ายวิดีโอ กล้องถ่ายภาพ ฯลฯ	๒๐๐,๐๐๐	๒๐๐,๐๐๐	๒๐๐,๐๐๐	๒๐๐,๐๐๐	สำนักปลัด
๓	บริหารทั่วไป	ครุภัณฑ์	ครุภัณฑ์งานบ้าน งานครัว	เพื่อเพิ่มประสิทธิภาพ ในการทำงาน	ตู้เย็น เครื่องกรองน้ำ ฝ้าม่าน ฯลฯ	๑๕๐,๐๐๐	๑๕๐,๐๐๐	๑๕๐,๐๐๐	๑๕๐,๐๐๐	สำนักปลัด
๔	บริหารทั่วไป	ครุภัณฑ์	ครุภัณฑ์ คอมพิวเตอร์	เพื่อเพิ่มประสิทธิภาพ ในการทำงาน	เครื่องคอมพิวเตอร์ โน้ตบุค จอคอมพิวเตอร์ เครื่องสำรองไฟ ฯลฯ	๑๕๐,๐๐๐	๑๕๐,๐๐๐	๑๕๐,๐๐๐	๑๕๐,๐๐๐	สำนักปลัด
๕	บริหารทั่วไป	ครุภัณฑ์	ครุภัณฑ์ ยานพาหนะและ ขนส่ง	เพื่อเพิ่มประสิทธิภาพ ในการทำงาน	รถยนต์ รถจักรยานยนต์ ฯลฯ	๑๕๐,๐๐๐	๑๕๐,๐๐๐	๑๕๐,๐๐๐	๑๕๐,๐๐๐	สำนักปลัด
๖	บริหารทั่วไป	ครุภัณฑ์	ครุภัณฑ์ ยานพาหนะและ ขนส่ง	เพื่อเพิ่มประสิทธิภาพ ในการจัดเก็บขยะ	รถบรรทุกขยะ ๖ ล้อแบบอัด ท้าย ๑ คัน	๒,๐๐๐,๐๐๐	๒,๐๐๐,๐๐๐	๒,๐๐๐,๐๐๐	๒,๐๐๐,๐๐๐	สำนักปลัด

ที่	แผนงาน	หมวด	ประเภท	วัตถุประสงค์	เป้าหมาย (ผลผลิตของครุภัณฑ์)	งบประมาณและที่ผ่านมา				หน่วยงาน รับผิดชอบ หลัก
						๒๕๖๑ (บาท)	๒๕๖๒ (บาท)	๒๕๖๓ (บาท)	๒๕๖๔ (บาท)	
๗	บริหารทั่วไปเกี่ยวกับ การศึกษา	ครุภัณฑ์	ครุภัณฑ์สำนักงาน	เพื่อเพิ่มประสิทธิภาพใน การทำงาน การเรียน การสอน	เครื่องซักผ้า เครื่องปรับอากาศ ตู้ เก็บเอกสาร โต๊ะ ตู้เก็บเอกสาร ฯลฯ	๑๐๐,๐๐๐	๑๐๐,๐๐๐	๑๐๐,๐๐๐	๑๐๐,๐๐๐	กอง การศึกษา
๘	บริหารทั่วไปเกี่ยวกับ การศึกษา	ครุภัณฑ์	ครุภัณฑ์โฆษณา และเผยแพร่	เพื่อเพิ่มประสิทธิภาพใน การทำงาน การเรียน การสอน	โทรทัศน์ ลำโพง เครื่องสัญญาณ เตือนภัย เครื่องเล่นแผ่นเสียง เครื่องเล่นซีดี ฯลฯ	๒๐๐,๐๐๐	๒๐๐,๐๐๐	๒๐๐,๐๐๐	๒๐๐,๐๐๐	กอง การศึกษา
๙	บริหารทั่วไปเกี่ยวกับ การศึกษา	ครุภัณฑ์	ครุภัณฑ์งานบ้าน งานครัว	เพื่อเพิ่มประสิทธิภาพใน การทำงาน การเรียน การสอน	ตู้เย็น เครื่องกรองน้ำ ฝ้าม่าน ฯลฯ	๑๕๐,๐๐๐	๑๕๐,๐๐๐	๑๕๐,๐๐๐	๑๕๐,๐๐๐	กอง การศึกษา
๑๐	บริหารทั่วไปเกี่ยวกับ การศึกษา	ครุภัณฑ์	ครุภัณฑ์ คอมพิวเตอร์	เพื่อเพิ่มประสิทธิภาพใน การทำงาน การเรียน การสอน	เครื่องคอมพิวเตอร์ จอคอมพิวเตอร์ เครื่องสำรองไฟ ฯลฯ	๑๕๐,๐๐๐	๑๕๐,๐๐๐	๑๕๐,๐๐๐	๑๕๐,๐๐๐	กอง การศึกษา
๑๑	บริหารทั่วไป	ครุภัณฑ์	ครุภัณฑ์สำนักงาน	เพื่อเพิ่มประสิทธิภาพใน การทำงาน	เครื่องซักผ้า เครื่องปรับอากาศ ตู้ เก็บเอกสาร ตู้เก็บเอกสาร ฯลฯ	๑๐๐,๐๐๐	๑๐๐,๐๐๐	๑๐๐,๐๐๐	๑๐๐,๐๐๐	กองคลัง
๑๒	บริหารทั่วไป	ครุภัณฑ์	ครุภัณฑ์ คอมพิวเตอร์	เพื่อเพิ่มประสิทธิภาพใน การทำงาน	เครื่องคอมพิวเตอร์ จอคอมพิวเตอร์ เครื่องสำรองไฟ ฯลฯ	๑๐๐,๐๐๐	๑๐๐,๐๐๐	๑๐๐,๐๐๐	๑๐๐,๐๐๐	กองคลัง

ที่	แผนงาน	หมวด	ประเภท	วัตถุประสงค์	เป้าหมาย (ผลผลิตของครุภัณฑ์)	งบประมาณและที่ผ่านมา				หน่วยงาน รับผิดชอบ หลัก
						๒๕๖๑ (บาท)	๒๕๖๒ (บาท)	๒๕๖๓ (บาท)	๒๕๖๔ (บาท)	
๑๓	บริหารทั่วไปเกี่ยวกับ เคหะและชุมชน	ครุภัณฑ์	ครุภัณฑ์สำนักงาน	เพื่อเพิ่มประสิทธิภาพ ในการทำงาน	เครื่องปรับอากาศ ตู้เก็บเอกสาร โต๊ะ ฯลฯ	๑๐๐,๐๐๐	๑๐๐,๐๐๐	๑๐๐,๐๐๐	๑๐๐,๐๐๐	กองช่าง
๑๔	บริหารทั่วไปเกี่ยวกับ เคหะและชุมชน	ครุภัณฑ์	ครุภัณฑ์โฆษณา และเผยแพร่	เพื่อเพิ่มประสิทธิภาพ ในการทำงาน	โทรทัศน์ ลำโพง เครื่องรับ สัญญาณเตือนภัย กล้องถ่ายรูป ฯลฯ	๑๐๐,๐๐๐	๑๐๐,๐๐๐	๑๐๐,๐๐๐	๑๐๐,๐๐๐	กองช่าง
๑๕	บริหารทั่วไปเกี่ยวกับ เคหะและชุมชน	ครุภัณฑ์	ครุภัณฑ์ คอมพิวเตอร์	เพื่อเพิ่มประสิทธิภาพ ในการทำงาน	เครื่องคอมพิวเตอร์ จอคอมพิวเตอร์ เครื่องสำรองไฟ ฯลฯ	๑๐๐,๐๐๐	๑๐๐,๐๐๐	๑๐๐,๐๐๐	๑๐๐,๐๐๐	กองช่าง
๑๘	บริหารทั่วไปเกี่ยวกับ เคหะและชุมชน	ครุภัณฑ์	ครุภัณฑ์เกษตร	เพื่อเพิ่มประสิทธิภาพ ในการทำงาน	เครื่องสูบน้ำ เครื่องพ่นยา ฯลฯ	๑๐๐,๐๐๐	๑๐๐,๐๐๐	๑๐๐,๐๐๐	๑๐๐,๐๐๐	กองช่าง
๑๙	บริหารทั่วไปเกี่ยวกับ เคหะและชุมชน	ครุภัณฑ์	ครุภัณฑ์ก่อสร้าง	เพื่อเพิ่มประสิทธิภาพ ในการทำงาน	สว่าน เครื่องเจาะ เลื่อยไฟฟ้า ฯลฯ	๑๐๐,๐๐๐	๑๐๐,๐๐๐	๑๐๐,๐๐๐	๑๐๐,๐๐๐	กองช่าง
๒๐	บริหารทั่วไปเกี่ยวกับ เคหะและชุมชน	ครุภัณฑ์	ครุภัณฑ์ไฟฟ้าและ วิทยุ	เพื่อเพิ่มประสิทธิภาพ ในการทำงาน	คอมไฟฟ้า เครื่องตัดกระแสไฟฟ้า อัตโนมัติ หม้อแปลงไฟฟ้า	๓๐๐,๐๐๐	๓๐๐,๐๐๐	๓๐๐,๐๐๐	๓๐๐,๐๐๐	กองช่าง
๒๑	บริหารทั่วไปเกี่ยวกับ เคหะและชุมชน	ครุภัณฑ์	ครุภัณฑ์สำรวจ	เพื่อเพิ่มประสิทธิภาพ ในการทำงาน	เครื่องเจาะสำรวจ เทปวัดระยะ	๑๐๐,๐๐๐	๑๐๐,๐๐๐	๑๐๐,๐๐๐	๑๐๐,๐๐๐	กองช่าง
รวม	๒๑ โครงการ	-	-	-	-	๔,๕๐๐,๐๐๐	๔,๕๐๐,๐๐๐	๔,๕๐๐,๐๐๐	๔,๕๐๐,๐๐๐	-

บัญชีสรุปโครงการพัฒนา
แผนพัฒนาท้องถิ่นสี่ปี (พ.ศ. ๒๕๖๑ - ๒๕๖๔)
องค์การบริหารส่วนตำบลคลองท่อมใต้ อำเภอคลองท่อม จังหวัดกระบี่

แบบ ผ ๐๗

ยุทธศาสตร์	ปี ๒๕๖๑		ปี ๒๕๖๒		ปี ๒๕๖๓		ปี ๒๕๖๔		รวม ๔ ปี	
	จำนวนโครงการ	งบประมาณ (บาท)	จำนวนโครงการ	งบประมาณ (บาท)	จำนวนโครงการ	งบประมาณ (บาท)	จำนวนโครงการ	งบประมาณ (บาท)	จำนวนโครงการ	งบประมาณ (บาท)
๑.โครงสร้างพื้นฐาน										
๑.๑ พัฒนาระบบคมนาคมในการท่องเที่ยวและขนส่งสินค้าทางการเกษตร (ถนน ท่าเทียบเรือ)	๖๑	๓๗,๐๐๐,๐๐๐	๖๑	๓๗,๐๐๐,๐๐๐	๖๑	๓๗,๐๐๐,๐๐๐	๖๑	๓๗,๐๐๐,๐๐๐	๒๔๔	๑๔๘,๐๐๐,๐๐๐
๑.๒ พัฒนาด้านสาธารณสุขโรคและสาธารณสุขการอย่างทั่วถึง	๗๖	๓๐,๗๑๐,๐๐๐	๗๖	๓๐,๕๑๐,๐๐๐	๗๖	๓๐,๔๑๐,๐๐๐	๗๖	๓๐,๔๑๐,๐๐๐	๓๐๔	๑๒๒,๐๔๐,๐๐๐
รวม	๑๓๗	๖๗,๗๑๐,๐๐๐	๑๓๗	๖๗,๕๑๐,๐๐๐	๑๓๗	๖๗,๔๑๐,๐๐๐	๑๓๗	๖๗,๔๑๐,๐๐๐	๕๔๘	๒๗๐,๐๔๐,๐๐๐
๒.การพัฒนาคุณภาพชีวิตและสังคม										
๒.๑ สงเคราะห์เด็ก สตรี คนชรา ผู้พิการและผู้ด้อยโอกาสทางสังคมให้สามารถพึ่งพาตนเองได้	๖	๘,๘๕๐,๐๐๐	๖	๘,๘๕๐,๐๐๐	๖	๘,๘๕๐,๐๐๐	๖	๘,๘๕๐,๐๐๐	๒๔	๓๕,๔๐๐,๐๐๐
๒.๒ ส่งเสริมและสนับสนุนให้ประชาชนมีการออกกำลังกายและจัดให้มีสถานที่สำหรับออกกำลังกาย พักผ่อนหย่อนใจอย่างทั่วถึง	๘	๓,๑๕๐,๐๐๐	๘	๓,๑๕๐,๐๐๐	๘	๓,๑๕๐,๐๐๐	๘	๓,๑๕๐,๐๐๐	๓๒	๑๒,๖๐๐,๐๐๐
๒.๓ ส่งเสริมสาธารณสุขเพื่อการมีสุขภาพอนามัยคุณภาพชีวิตที่ดีขึ้น	๘	๑,๖๐๐,๐๐๐	๘	๑,๖๐๐,๐๐๐	๘	๑,๖๐๐,๐๐๐	๘	๑,๖๐๐,๐๐๐	๓๒	๖,๔๐๐,๐๐๐
๒.๔ ส่งเสริมและสนับสนุนการป้องกันและแก้ไขปัญหายาเสพติด	๓	๑,๐๐๐,๐๐๐	๓	๑,๐๐๐,๐๐๐	๓	๑,๐๐๐,๐๐๐	๓	๑,๐๐๐,๐๐๐	๑๒	๔,๐๐๐,๐๐๐
๒.๕ สร้างความสงบเรียบร้อยและการป้องกันบรรเทาความเดือดร้อนแก่ประชาชน	๙	๑,๗๙๐,๐๐๐	๙	๑,๗๙๐,๐๐๐	๙	๑,๗๙๐,๐๐๐	๙	๑,๗๙๐,๐๐๐	๓๖	๗,๑๖๐,๐๐๐
รวม	๓๔	๑๖,๓๙๐,๐๐๐	๓๔	๑๖,๓๙๐,๐๐๐	๓๔	๑๖,๓๙๐,๐๐๐	๓๔	๑๖,๓๙๐,๐๐๐	๑๓๖	๖๕,๕๖๐,๐๐๐

ยุทธศาสตร์	ปี ๒๕๖๑		ปี ๒๕๖๒		ปี ๒๕๖๓		ปี ๒๕๖๔		รวม ๔ ปี	
	จำนวนโครงการ	งบประมาณ (บาท)	จำนวนโครงการ	งบประมาณ (บาท)	จำนวนโครงการ	งบประมาณ (บาท)	จำนวนโครงการ	งบประมาณ (บาท)	จำนวนโครงการ	งบประมาณ (บาท)
๓. ด้านส่งเสริมและสนับสนุนการศึกษา ศาสนา ศิลปวัฒนธรรมจารีตประเพณี และภูมิปัญญาท้องถิ่น										
๓.๑ ส่งเสริมและสนับสนุนการจัดการศึกษาให้มีคุณภาพ	๒๗	๖,๓๐๕,๐๐๐	๒๗	๖,๓๐๕,๐๐๐	๒๗	๖,๓๐๕,๐๐๐	๒๗	๖,๓๐๕,๐๐๐	๑๐๘	๒๕,๒๒๐,๐๐๐
๓.๒ ส่งเสริมและสนับสนุนศาสนา ศิลปวัฒนธรรม จารีตประเพณีและภูมิปัญญาท้องถิ่น	๙	๔๘๕,๐๐๐	๙	๔๘๕,๐๐๐	๙	๔๘๕,๐๐๐	๙	๔๘๕,๐๐๐	๓๖	๑,๙๔๐,๐๐๐
รวม	๓๖	๖,๗๙๐,๐๐๐	๓๖	๖,๗๙๐,๐๐๐	๓๖	๖,๗๙๐,๐๐๐	๓๖	๖,๗๙๐,๐๐๐	๑๔๔	๒๗,๑๖๐,๐๐๐
๔. ด้านการบริหารจัดการและอนุรักษ์ทรัพยากรธรรมชาติและสิ่งแวดล้อม										
๔.๑ ส่งเสริมและสนับสนุนให้ทุกภาคส่วนมีส่วนร่วมในการบริหารจัดการทรัพยากรธรรมชาติและสิ่งแวดล้อม	๕	๒๖๐,๐๐๐	๕	๒๖๐,๐๐๐	๕	๒๖๐,๐๐๐	๕	๒๖๐,๐๐๐	๒๐	๑,๐๔๐,๐๐๐
๔.๒ การจัดการสิ่งแวดล้อมและมลพิษต่างๆ	๔	๓๖๐,๐๐๐	๔	๓๖๐,๐๐๐	๔	๓๖๐,๐๐๐	๔	๓๖๐,๐๐๐	๑๖	๑,๔๔๐,๐๐๐
รวม	๙	๖๒๐,๐๐๐	๙	๖๒๐,๐๐๐	๙	๖๒๐,๐๐๐	๙	๖๒๐,๐๐๐	๓๖	๒,๕๔๔,๐๐๐

ยุทธศาสตร์	ปี ๒๕๖๑		ปี ๒๕๖๒		ปี ๒๕๖๓		ปี ๒๕๖๔		รวม ๔ ปี	
	จำนวนโครงการ	งบประมาณ (บาท)	จำนวนโครงการ	งบประมาณ (บาท)	จำนวนโครงการ	งบประมาณ (บาท)	จำนวนโครงการ	งบประมาณ (บาท)	จำนวนโครงการ	งบประมาณ (บาท)
๕. ด้านการวางแผนส่งเสริมสนับสนุนการลงทุนและการท่องเที่ยว										
๕.๑ การวางแผนพัฒนาและบริหารท้องถิ่น	๓	๓๒๐,๐๐๐	๓	๓๒๐,๐๐๐	๓	๓๒๐,๐๐๐	๓	๓๒๐,๐๐๐	๑๒	๑,๒๘๐,๐๐๐
๕.๒ ส่งเสริมและสนับสนุนอาชีพของประชาชนให้มีรายได้ตามแนวทางปรัชญาเศรษฐกิจพอเพียง	๓	๓๔๐,๐๐๐	๓	๓๔๐,๐๐๐	๓	๓๔๐,๐๐๐	๓	๓๔๐,๐๐๐	๑๒	๑,๓๖๐,๐๐๐
๕.๓ ส่งเสริมและพัฒนาการท่องเที่ยว	๘	๓,๔๐๐,๐๐๐	๘	๓,๔๐๐,๐๐๐	๘	๓,๔๐๐,๐๐๐	๘	๓,๔๐๐,๐๐๐	๓๒	๒,๖๔๐,๐๐๐
รวม	๑๔	๔,๐๖๐,๐๐๐	๑๔	๔,๐๖๐,๐๐๐	๑๔	๔,๐๖๐,๐๐๐	๑๔	๔,๐๖๐,๐๐๐	๕๖	๕,๒๘๐,๐๐๐
๖. ด้านการเสริมสร้างธรรมาภิบาลและการบริหารจัดการบ้านเมืองที่ดี										
๖.๑ ส่งเสริมและพัฒนาบุคลากรให้มีคุณธรรมจริยธรรมและมีประสิทธิภาพ	๒	๑๐๐,๐๐๐	๒	๑๐๐,๐๐๐	๒	๑๐๐,๐๐๐	๒	๑๐๐,๐๐๐	๘	๔๐๐,๐๐๐
๖.๒ ส่งเสริมประชาธิปไตยและเสริมสร้างความเข้มแข็งของกระบวนการประชาสังคมในการบริหารจัดการท้องถิ่น	๑๕	๑,๒๑๐,๐๐๐	๑๕	๑,๒๑๐,๐๐๐	๑๕	๑,๒๑๐,๐๐๐	๑๕	๑,๒๑๐,๐๐๐	๖๐	๔,๘๔๐,๐๐๐
๖.๓ เพิ่มประสิทธิภาพการปฏิบัติราชการและการบริการประชาชนโดยยึดหลักธรรมาภิบาล	-	-	-	-	-	-	-	-	-	-
รวม	๑๗	๑,๓๑๐,๐๐๐	๑๗	๑,๓๑๐,๐๐๐	๑๗	๑,๓๑๐,๐๐๐	๑๗	๑,๓๑๐,๐๐๐	๖๘	๕,๒๔๐,๐๐๐
รวมทั้งสิ้น	๒๔๗	๙๖,๘๘๐,๐๐๐	๒๔๗	๙๖,๘๘๐,๐๐๐	๒๔๗	๙๖,๘๘๐,๐๐๐	๒๔๗	๙๖,๘๘๐,๐๐๐	๙๘๘	๓๗๕,๘๒๔,๐๐๐

ส่วนที่ ๕

การติดตามและประเมินผล

๑. การติดตามและประเมินผลยุทธศาสตร์

ในการจัดทำแผนพัฒนาท้องถิ่นนั้น จะต้องมีการติดตามและประเมินผลแผนพัฒนา โดยจะต้องติดตามและประเมินยุทธศาสตร์ ตามระเบียบกระทรวงมหาดไทย ว่าด้วยการจัดทำแผนขององค์กรปกครองส่วนท้องถิ่น พ.ศ. ๒๕๔๘ หมวด ๖ ข้อ ๒๙ และระเบียบกระทรวงมหาดไทยว่าด้วยการจัดทำแผนขององค์กรปกครองส่วนท้องถิ่น (ฉบับที่ ๒) พ.ศ.๒๕๕๙ ข้อ ๑๓ และในการประเมินผลแผนนั้น จะต้องดำเนินการประเมินคุณภาพของแผนยุทธศาสตร์การพัฒนา ตามแนวทางการติดตามและประเมินผลยุทธศาสตร์เพื่อสอดคล้องแผนพัฒนาท้องถิ่นสี่ปีขององค์กรปกครองส่วนท้องถิ่น แจ้างตามหนังสือกระทรวงมหาดไทย ด่วนที่สุด ที่ มท๐๘๑๐.๒/ว๕๗๙๗ ลงวันที่ ๑๐ ตุลาคม ๒๕๕๙ เรื่องแนวทางและหลักเกณฑ์การติดตามและประสานแผนพัฒนาท้องถิ่นสี่ปี (พ.ศ.๒๕๖๑-๒๕๖๔) ขององค์กรปกครองส่วนท้องถิ่นตามระเบียบกระทรวงมหาดไทย ว่าด้วยการจัดทำแผนขององค์กรปกครองส่วนท้องถิ่น (ฉบับที่ ๒) พ.ศ.๒๕๕๙

แนวทางการพิจารณาการติดตามและประเมินผลยุทธศาสตร์เพื่อความสอดคล้องแผนพัฒนาท้องถิ่นสี่ปีขององค์กรปกครองส่วนท้องถิ่น

ประเด็นการพิจารณา	คะแนน
๑. ข้อมูลสภาพทั่วไปและข้อมูลพื้นฐานขององค์กรปกครองส่วนท้องถิ่น	๒๐
๒. การวิเคราะห์สภาพการณ์และศักยภาพ	๑๕
๓. ยุทธศาสตร์ ประกอบด้วย	๖๕
๓.๑ ยุทธศาสตร์ขององค์กรปกครองส่วนท้องถิ่น	(๑๐)
๓.๒ ยุทธศาสตร์ขององค์กรปกครองส่วนท้องถิ่นในเขตจังหวัด	(๑๐)
๓.๓ ยุทธศาสตร์จังหวัด	(๑๐)
๓.๔ วิสัยทัศน์	(๕)
๓.๕ กลยุทธ์	(๕)
๓.๖ เป้าหมายของแต่ละประเด็นยุทธศาสตร์	(๕)
๓.๗ จุดยืนทางยุทธศาสตร์	(๕)
๓.๘ แผนงาน	(๕)
๓.๙ ความเชื่อมโยงของยุทธศาสตร์ในภาพรวม	(๕)
๓.๑๐ ผลผลิต/โครงการ	(๕)
รวมคะแนน	๑๐๐

๒. การติดตามและประเมินผลโครงการ

การติดตามและประเมินผลโครงการต้องสอดคล้องกับระเบียบกระทรวงมหาดไทย ว่าด้วยการจัดทำแผนพัฒนาขององค์กรปกครองส่วนท้องถิ่น พ.ศ.๒๕๔๘ ข้อ ๒๙ และระเบียบกระทรวงมหาดไทยว่าด้วยการจัดทำแผนพัฒนาขององค์กรปกครองส่วนท้องถิ่น (ฉบับที่ ๒) พ.ศ.๒๕๕๙ ข้อ ๑๓ (๓) กำหนดให้คณะกรรมการติดตามและประเมินผลแผนพัฒนาท้องถิ่นมีอำนาจหน้าที่ในการกำหนดแนวทาง วิธีการในการติดตามและประเมินผลโครงการ

การติดตามโครงการ (Project Performance Monitoring)

การติดตามโครงการ คือ กระบวนการวัดปัจจัยนำเข้า (Inputs) กิจกรรม (Activities) และผลผลิต (Outputs) ของโครงการซึ่งกระทำเป็นประจำตามช่วงเวลาต่างๆ ระหว่างนำโครงการไปปฏิบัติ เพื่อระบุปัญหาและอุปสรรคของการดำเนินโครงการว่าเป็นไปตามแผนหรือไม่ เพราะเหตุใด และหาทางแก้ไขได้ทันเหตุการณ์ การจะติดตามอะไรและเมื่อใดนั้น ควรกำหนดขอบเขตการติดตามความก้าวหน้าโครงการในด้านต่างๆ เช่น

- ติดตามด้านการเตรียมการและการวางแผนโครงการ
- ติดตามด้านการดำเนินโครงการ
- ติดตามด้านการเบิกจ่ายเงิน

การประเมินผลโครงการ (Project Performance Evaluation)

การประเมินผลโครงการ มีวัตถุประสงค์เพื่อทราบประสิทธิผล และประสิทธิภาพของโครงการ ตลอดจนผลกระทบของโครงการที่ต่อผู้รับบริการและผู้มีส่วนได้ส่วนเสีย คุณภาพของโครงการและประสิทธิภาพของการบริหารหน่วยงาน การจะประเมินผลโครงการอะไรเมื่อใดนั้น สามารถทำได้ในขอบเขตตามหลักวิชาการ คือการบริหารหน่วยงาน การจะประเมินผลโครงการอะไรเมื่อใดนั้น สามารถทำได้ในขอบเขตตามหลักวิชาการ คือ

- ประเมินประสิทธิผลโครงการ
- ประเมินประสิทธิภาพโครงการ
- ประเมินผลกระทบโครงการ
- ประเมินด้านวิธีการของโครงการ (Technical Audit)
- ประเมินประสิทธิภาพการบริหารของหน่วยงาน

โดยปกติทั่วไปสามารถประเมินโครงการเมื่อดำเนินการไปแล้วระยะหนึ่ง (ครึ่งอายุโครงการ และหรือเมื่อสิ้นสุดโครงการ)

วิธีการประเมินผลโครงการ

๑. การประเมินประสิทธิภาพของโครงการ วัตถุประสงค์เพื่อทราบว่าค่าใช้จ่ายของโครงการ เป็นไปอย่างไร ประหยัดหรือตามประมาณการที่วางไว้หรือไม่ โดยเปรียบเทียบค่าใช้จ่ายต่อหน่วย (Actual Project Unit Cost) โดยใช้ค่ากลางหรือใช้งบประมาณโครงการ/ผลผลิตโครงการที่คาดว่าจะได้รับ สำหรับค่าใช้จ่ายต่อหน่วยจริง จะเป็นค่าใช้จ่ายโครงการจริง/ผลผลิตโครงการจริง

๒. การประเมินผลกระทบโครงการ วัตถุประสงค์เพื่อทราบว่าผลกระทบโครงการที่เกิดขึ้นจริงเป็นไปตามแผนที่วางไว้หรือไม่ ทั้งในเชิงปริมาณและคุณภาพ ทั้งทางบวกและทางลบ โดยทำการสำรวจความพึงพอใจของผู้รับบริการและผู้มีส่วนได้ส่วนเสีย และผู้ที่ได้รับประโยชน์จากโครงการ (Project Beneficienrier)

๓. การประเมินผลงานด้านวิชาการของโครงการ (Technical Audit) วัตถุประสงค์เพื่อทราบว่าโครงการที่ผ่านการประเมินประสิทธิผล ประสิทธิภาพ และผลกระทบของโครงการมีคุณภาพตามมาตรฐานทางวิชาการของสาขาที่

เกี่ยวข้องหรือไม่ โดยกำหนดประเด็นของการประเมินตามมาตรฐานทางวิชาการสาขาที่เกี่ยวข้องนั้นๆ และมอบหมายให้ผู้เชี่ยวชาญในสาขาที่เกี่ยวข้องเป็นผู้ประเมิน เช่น งานการฝึกอบรม (มอบหมายผู้เชี่ยวชาญด้านฝึกอบรม) เป็นต้น พร้อมทั้งใช้ข้อมูลเอกสารและตรวจสอบผลผลิตโครงการในภาคสนาม

๔. การประเมินประสิทธิภาพการบริหารงานของหน่วยงาน วัตถุประสงค์เพื่อทราบว่าประสิทธิภาพ และการบริหารงานของหน่วยงานดำเนินโครงการ โดยกำหนดประเด็นและวิธีการประเมินโดยใช้ทฤษฎีหรือตัวแบบเชิงระบบ (System Theory or Model) เป็นกรอบในการประเมินโดยพิจารณา ส่วนต่างๆ ดังนี้

- ปริมาณและคุณภาพของปัจจัยนำเข้า (input) ของโครงการ
- กระบวนการบริหาร (Administrative Process)
- ผลลัพธ์ของโครงการ (Project Outcomes or Results) ซึ่งประกอบด้วย ผลผลิตโครงการและ

ผลกระทบโครงการ โดยมีการประเมินทั้งหน่วยดำเนินการส่วนกลางและในพื้นที่

การนำผลการประเมินไปใช้ประโยชน์ดังนี้

- ปรับแผนการจัดการโครงการที่เหลือในอนาคตให้บรรลุวัตถุประสงค์อย่างมีประสิทธิภาพและเกิดประสิทธิผลมากยิ่งขึ้น
 - ปรับปรุงคุณภาพของโครงการให้ได้มาตรฐานทางวิชาการของสาขาที่เกี่ยวข้อง
 - ปรับการบริหารของหน่วยดำเนินการให้มีประสิทธิภาพมากยิ่งขึ้น
 - ใช้ประกอบการพิจารณาว่าสมควรดำเนินโครงการต่อไปหรือไม่ อย่างไร
- เครื่องมือที่ใช้ในการติดตามและประเมินผลโครงการ

เป็นการแสดงถึงวิธีการติดตามและประเมินผลแผนพัฒนาและโครงการพัฒนาตามแผนพัฒนา โดยการกำหนดรูปแบบที่จะใช้ในการติดตามและประเมินผลเพื่อตรวจสอบว่า การดำเนินกิจกรรมตามโครงการอยู่ภายใต้ระยะเวลาและงบประมาณที่กำหนดไว้หรือไม่ และผลของการดำเนินโครงการบรรลุวัตถุประสงค์ที่ได้วางไว้หรือไม่ การติดตามและประเมินผลโครงการขององค์การบริหารส่วนตำบลคลองท่อมเหนือ มีดังนี้

แนวทางการพิจารณาการติดตามและประเมินผลโครงการเพื่อความสอดคล้องกับแผนพัฒนาท้องถิ่นสี่ปีขององค์กรปกครองส่วนท้องถิ่น

ประเด็นการพิจารณา	คะแนน
๑. การสรุปสถานการณ์พัฒนา	๑๐
๒. การประเมินผลการนำแผนพัฒนาท้องถิ่นสี่ปีไปปฏิบัติในเชิงปริมาณ	๑๐
๓. การประเมินผลการนำแผนพัฒนาท้องถิ่นสี่ปีไปปฏิบัติในเชิงคุณภาพ	๑๐
๔. แผนงานและยุทธศาสตร์การพัฒนา	๑๐
๕. โครงการพัฒนา ประกอบด้วย	๖๐
๕.๑ ความชัดเจนของชื่อโครงการ	(๕)
๕.๒ กำหนดจุดประสงค์สอดคล้องกับโครงการ	(๕)
๕.๓ เป้าหมาย (ผลผลิตของโครงการ)มีความชัดเจนนำไปสู่การจัดตั้ง	(๕)

๕.๔ โครงการมีความสอดคล้องกับแผนยุทธศาสตร์ชาติ ๒๐ ปี	(๕)
๕.๕ เป้าหมาย (ผลผลิตของโครงการ) มีความสอดคล้องกับแผนพัฒนาเศรษฐกิจ	(๕)
๕.๖ โครงการมีความสอดคล้องกับ Thailand ๔.๐	(๕)
๕.๗ โครงการสอดคล้องกับยุทธศาสตร์จังหวัด	(๕)
๕.๘ โครงการแก้ไขปัญหาความยากจนหรือเสริมสร้างให้ประเทศชาติมั่นคง มั่งคั่ง ยั่งยืน ภายใต้หลักประชารัฐ	(๕)
๕.๙ งบประมาณมีความสอดคล้องกับเป้าหมาย (ผลผลิตของโครงการ)	(๕)
๕.๑๐ มีการประมาณการราคาถูกต้องตามหลักวิธีการประมาณ	(๕)
๕.๑๑ มีการกำหนดตัวชี้วัด (KPI) และสอดคล้องกับวัตถุประสงค์ และผลที่คาดว่าจะได้รับ	(๕)
๕.๑๒ ผลที่คาดว่าจะได้รับสอดคล้องกับวัตถุประสงค์	(๕)
รวมคะแนน	๑๐๐

๓. สรุปผลการพัฒนาท้องถิ่นในภาพรวม

๓.๑ การวัดผลในเชิงปริมาณและเชิงคุณภาพ

๑) การวัดผลในเชิงปริมาณ

การจัดทำแผนพัฒนาขึ้นมาเพื่อใช้เป็นเครื่องมือในการพัฒนาท้องถิ่นให้บรรลุเป้าหมายที่วางไว้ ให้เกิดประสิทธิภาพ และประสิทธิผลสูงสุดในการแก้ไขปัญหาให้กับประชาชน ในการจัดทำแผนพัฒนานั้นจะต้องมีการติดตามและประเมินผลแผนพัฒนา ตามระเบียบกระทรวงมหาดไทย ว่าด้วยการจัดทำแผนพัฒนาขององค์กรปกครองส่วนท้องถิ่น พ.ศ.๒๕๔๘ หมวด ๖ ข้อ ๒๙ และระเบียบกระทรวงมหาดไทย ว่าด้วยการจัดทำแผนพัฒนาขององค์กรปกครองส่วนท้องถิ่น (ฉบับที่ ๒) พ.ศ.๒๕๕๙ ข้อ ๑๓ โดยคณะกรรมการติดตามและประเมินผลแผนพัฒนา ซึ่งคณะกรรมการจะต้องดำเนินการกำหนดแนวทาง วิธีการในการติดตามและประเมินผลแผนพัฒนา ดำเนินการติดตามและประเมินผลแผนพัฒนา รายงานผลและเสนอความเห็นซึ่งได้จากการติดตามและประเมินผลแผนพัฒนาต่อผู้บริหารท้องถิ่น เพื่อให้ผู้บริหารท้องถิ่นเสนอต่อสภาท้องถิ่น และคณะกรรมการพัฒนาท้องถิ่น พร้อมทั้งประกาศผลการติดตามและประเมินผลแผนพัฒนาให้ประชาชนในท้องถิ่นทราบในที่เปิดเผยภายในสิบห้าวันนับแต่วันรายงานผลและเสนอความเห็นดังกล่าว และต้องปิดประกาศไว้เป็นระยะเวลาไม่น้อยกว่าสามสิบวันโดยอย่างน้อยปีละสองครั้งภายในเดือนเมษายนและภายในเดือนตุลาคมของทุกปี

การนำแผนพัฒนาท้องถิ่นสี่ปีไปสู่การปฏิบัติและการติดตามประเมินผล

การนำแผนพัฒนาท้องถิ่นสี่ปีไปสู่การติดตามประเมินผลโครงการ โดยมีการกำหนดองค์กรที่รับผิดชอบวิธีการติดตาม และช่วงเวลาในการติดตามและประเมินผล องค์กรรับผิดชอบในการติดตาม และประเมินผล ซึ่งตามระเบียบกระทรวงมหาดไทย ว่าด้วยการจัดทำแผนพัฒนาขององค์กรปกครองส่วนท้องถิ่น พ.ศ.๒๕๔๘ ข้อ ๒๘ กำหนดให้ผู้บริหารท้องถิ่นแต่งตั้งคณะกรรมการติดตามและประเมินผลแผนพัฒนาท้องถิ่น ประกอบด้วย

- | | |
|---|------------|
| (๑) สมาชิกสภาท้องถิ่นที่สภาท้องถิ่นคัดเลือก | จำนวนสามคน |
| (๒) ผู้แทนประชาคมท้องถิ่นที่ประชาคมท้องถิ่นคัดเลือก | จำนวนสองคน |
| (๓) ผู้แทนหน่วยงานที่เกี่ยวข้องที่ผู้บริหารท้องถิ่นคัดเลือก | จำนวนสองคน |
| (๔) หัวหน้าส่วนการบริหารที่คัดเลือกกันเอง | จำนวนสองคน |
| (๕) ผู้ทรงคุณวุฒิที่ผู้บริหารท้องถิ่นคัดเลือก | จำนวนสองคน |

โดยให้คณะกรรมการเลือกกรรมการหนึ่งคนทำหน้าที่ประธานคณะกรรมการ และกรรมการอีกหนึ่งคนทำหน้าที่เลขานุการของคณะกรรมการ ซึ่งกรรมการตามข้อ ๒๘ ให้มีวาระอยู่ในตำแหน่งคราวละสองปีและอาจได้รับการคัดเลือกอีกได้

ข้อ ๒๙ คณะกรรมการติดตามและประเมินผลแผนพัฒนาท้องถิ่น มีอำนาจหน้าที่ ดังนี้

(๑) กำหนดแนวทาง วิธีการในการติดตามและประเมินผลแผนพัฒนา

(๒) ดำเนินการติดตามและประเมินผลแผนพัฒนา

(๓) รายงานผลและเสนอความเห็นซึ่งได้จากการติดตามและประเมินผลแผนพัฒนาต่อผู้บริหารท้องถิ่น เพื่อให้ผู้บริหารท้องถิ่นเสนอต่อสภาท้องถิ่น คณะกรรมการพัฒนาท้องถิ่น และประกาศผลการติดตามและประเมินผลแผนพัฒนาให้ประชาชนในท้องถิ่นทราบโดยทั่วกัน อย่างน้อยปีละสองครั้ง ภายในเดือนเมษายนและเดือนตุลาคมของทุกปี ทั้งนี้ให้ปิดประกาศโดยเปิดเผยไม่น้อยกว่าสามสิบวัน

(๔) แต่งตั้งคณะอนุกรรมการหรือคณะทำงานเพื่อช่วยปฏิบัติงานตามที่เห็นสมควรทั้งนี้ ยังได้กำหนดไว้ในระเบียบฯ

ข้อ ๓๐ องค์กรปกครองส่วนท้องถิ่นอาจมอบให้หน่วยงานหรือบุคคลภายนอกดำเนินการหรือร่วมดำเนินการติดตามและประเมินผลแผนพัฒนาได้ โดยมีขั้นตอนดำเนินการ ดังนี้

(๑) คณะกรรมการติดตามและประเมินผลแผนพัฒนาท้องถิ่นจัดทำร่างข้อกำหนด ขอบข่ายและรายละเอียดของงานที่จะมอบหมายให้หน่วยงานหรือบุคคลภายนอกดำเนินการ เพื่อเสนอผู้บริหารท้องถิ่น

(๒) ผู้บริหารท้องถิ่นพิจารณาอนุมัติข้อกำหนด ขอบข่ายและรายละเอียดของงาน

(๓) หน่วยงานหรือบุคคลภายนอกดำเนินการหรือร่วมดำเนินการติดตามและประเมินผล

(๔) ให้หน่วยงานหรือบุคคลภายนอกที่ดำเนินการหรือร่วมดำเนินการติดตามและประเมินผลรายงานผลการดำเนินงานซึ่งได้จากการติดตามและประเมินผลต่อคณะกรรมการติดตามและประเมินผล เพื่อประเมินผลการรายงานผลเสนอความเห็นผู้บริหารท้องถิ่น

(๕) ผู้บริหารท้องถิ่นเสนอผลการติดตามและประเมินผลต่อสภาท้องถิ่น คณะกรรมการพัฒนาท้องถิ่น และประกาศผลการติดตามและประเมินผลแผนพัฒนาให้ประชาชนในท้องถิ่นทราบโดยทั่วกัน

ข้อ ๓๑ เพื่อประโยชน์ของประชาชนโดยรวมและเพื่อให้การบริหารงานขององค์กรปกครองส่วนท้องถิ่นสอดคล้องกับแนวนโยบายของรัฐบาล กระทรวงมหาดไทยอาจจัดให้มีการติดตามและประเมินผลการดำเนินงานตามแผนพัฒนาขององค์กรปกครองส่วนท้องถิ่นได้ตามความเหมาะสม

โดยเครื่องมือที่ใช้ในการติดตามและประเมินผลแผนเชิงปริมาณ มีดังนี้

แบบที่ ๑ การกำกับการจัดทำแผนยุทธศาสตร์ขององค์กรปกครองส่วนท้องถิ่น

แบบที่ ๒ แบบติดตามผลการดำเนินงานขององค์กรปกครองส่วนท้องถิ่น

กำหนดให้แต่ละกอง จัดทำรายงานผลการติดตามโครงการ/กิจกรรม ปีละสองครั้ง

ครั้งที่ ๑ ภายในเดือนเมษายน

ครั้งที่ ๒ ภายในเดือนตุลาคม

การวัดผลในเชิงคุณภาพ

การวัดผลเชิงคุณภาพ ใช้การสำรวจความพึงพอใจในการวัดผลเชิงคุณภาพโดยภาพรวม โดยได้มีการประเมินความพึงพอใจ ซึ่งการประเมินความพึงพอใจทำให้ทราบถึงผลเชิงคุณภาพในการดำเนินงานขององค์การบริหารส่วนตำบลในภาพรวม

โดยเครื่องมือที่ใช้ในการประเมินความพึงพอใจ มีดังนี้

แบบที่ ๑ แบบประเมินความพึงพอใจต่อผลการดำเนินงานขององค์การบริหารส่วนตำบล

แบบที่ ๒ แบบประเมินความพึงพอใจของประชาชนที่มีต่อการให้บริการ

๔. ข้อเสนอแนะในการจัดทำแผนพัฒนาท้องถิ่นในอนาคต

๔.๑ ผลกระทบนำไปสู่ออนาคต

- ๑) เกิดการพัฒนาที่ล่าช้า เพราะการดำเนินงานต่างๆขององค์กรปกครองส่วนท้องถิ่นต้องผ่านกระบวนการหลายขั้นตอน ซึ่งมีความสลับซับซ้อน
- ๒) ประชาชนอาจเกิดความเบื่อหน่ายกับกระบวนการจัดทำแผนที่มีความยุ่งยากมากขึ้น
- ๓) ปัญหาอาจไม่ได้รับการแก้ไขอย่างตรงจุด เพราะข้อจำกัดของระเบียบที่ทำได้ยาก และบางเรื่องอาจทำไม่ได้

๔.๒ ข้อสังเกต ข้อเสนอแนะ ผลจากการพัฒนา

- ๑) การจัดทำแผนพัฒนาท้องถิ่นสี่ปีควรพิจารณาใช้แผนยุทธศาสตร์การพัฒนามาเป็นกรอบในการจัดทำแผนพัฒนาท้องถิ่นสี่ปี และให้มีความสอดคล้องกัน
- ๒) การจัดทำแผนพัฒนาท้องถิ่นสี่ปีควรพิจารณางบประมาณและคำนึงถึงสถานะทางการคลังในการพิจารณาโครงการ/กิจกรรม ที่จะบรรจุในแผนพัฒนาท้องถิ่นสี่ปี
- ๓) ควรเร่งรัดให้มีการดำเนินโครงการ/กิจกรรม ที่ตั้งในข้อบัญญัติงบประมาณรายจ่ายประจำปี ให้สามารถดำเนินการได้ในปีงบประมาณ นั้น
- ๔) ควรพิจารณาตั้งงบประมาณให้เพียงพอและเหมาะสมกับภารกิจแต่ละด้านที่จะต้องดำเนินการ ซึ่งจะช่วยลดปัญหาในการโอนเพิ่ม โอนลด โอนตั้งจ่ายรายการใหม่

แผนผังขั้นตอนการติดตามและประเมินผลแผนพัฒนาท้องถิ่น

