



แผนพัฒนาท้องถิ่น (พ.ศ. ๒๕๖๖-๒๕๗๐)



องค์การบริหารส่วนตำบลคลองทองใต้

อำเภอคลองทอง จังหวัดกระบี่



ประกาศองค์การบริหารส่วนตำบลคลองท่อมใต้
เรื่อง ประกาศใช้แผนพัฒนาท้องถิ่น (พ.ศ. ๒๕๖๖- ๒๕๗๐)

อาศัยอำนาจตามระเบียบกระทรวงมหาดไทย ว่าด้วยการจัดทำแผนพัฒนาขององค์กรปกครองส่วนท้องถิ่น พ.ศ. ๒๕๔๘ และแก้ไขเพิ่มเติม (ฉบับที่ ๓) พ.ศ. ๒๕๖๑ การจัดทำแผนพัฒนาท้องถิ่น ข้อ ๑๗ ดำเนินการโดย คณะกรรมการสนับสนุนการจัดทำแผนพัฒนาท้องถิ่น รวบรวมประเด็นหลักการพัฒนา ปัญหาและความต้องการเสนอคณะกรรมการพัฒนาท้องถิ่นพิจารณาเพื่อเสนอผู้บริหาร และผู้บริหารนำเสนอต่อสภาองค์การบริหารส่วนตำบลเพื่อพิจารณาให้ความเห็นชอบนั้น

บัดนี้ สภาองค์การบริหารส่วนตำบลคลองท่อมใต้ ได้มีมติเห็นชอบร่างแผนพัฒนาท้องถิ่น (พ.ศ.๒๕๖๖ - ๒๕๗๐) เรียบร้อยแล้ว เมื่อคราวประชุมสภาองค์การบริหารส่วนตำบลคลองท่อมใต้ สมัยสามัญ สมัยที่ ๑/๒๕๖๕ เมื่อวันที่ ๑๘ มกราคม ๒๕๖๕ องค์การบริหารส่วนตำบลคลองท่อมใต้ จึงขอประกาศใช้แผนพัฒนาท้องถิ่น (พ.ศ.๒๕๖๖-๒๕๗๐) เพื่อใช้เป็นกรอบแนวทางในการจัดทำงบประมาณรายจ่ายประจำปีและใช้เป็นแนวทางในการพัฒนาองค์การบริหารส่วนตำบลคลองท่อมใต้ต่อไป

จึงประกาศให้ทราบโดยทั่วกัน

ประกาศ ณ วันที่ ๒๑ มกราคม พ.ศ. ๒๕๖๕

(นายจตุเดช ศรีสุข)

นายกองค์การบริหารส่วนตำบลคลองท่อมใต้



ที่ กบ ๐๐๒๓.๙/๒๐๓๕

ที่ว่าการอำเภอคลองท่อม

ถนนเพชรเกษม กบ ๘๑๑๒๐

๑๗ ตุลาคม ๒๕๖๔

เรื่อง อนุมัติขยายเวลาการจัดทำแผนพัฒนาท้องถิ่น (พ.ศ.๒๕๖๖ - ๒๕๗๐)

เรียน นายกองค์การบริหารส่วนตำบลคลองท่อมใต้

อ้างถึง ๑.หนังสืออำเภอคลองท่อม ด่วนที่สุด ที่ กบ ๐๐๒๓.๙/ว ๔๘ ลงวันที่ ๑๔ มกราคม ๒๕๖๔

๒.หนังสือองค์การบริหารส่วนตำบลคลองท่อมใต้ ที่ กบ ๗๑๘๐๑/๒๗๘ ลงวันที่ ๑๔ ตุลาคม ๒๕๖๔

ตามที่อำเภอคลองท่อม ได้แจ้งชักชวนแนวทางการจัดทำแผนพัฒนาขององค์กรปกครองส่วนท้องถิ่น (พ.ศ.๒๕๖๖ - ๒๕๗๐) โดยให้องค์กรปกครองส่วนท้องถิ่นถือเป็นแนวทางปฏิบัติ นั้น

องค์การบริหารส่วนตำบลคลองท่อมใต้ รายงานว่า ในการจัดทำร่างแผนพัฒนาท้องถิ่น (พ.ศ.๒๕๖๖ - ๒๕๗๐) องค์การบริหารส่วนตำบลคลองท่อมใต้ได้ดำเนินการจัดทำร่างแผนพัฒนาท้องถิ่นเรียบร้อยแล้ว และอยู่ในช่วงรอการประชุมคณะกรรมการสนับสนุนการจัดทำแผนและคณะกรรมการพัฒนาองค์การบริหารส่วนตำบลคลองท่อมใต้ เนื่องจากคณะกรรมการการเลือกตั้ง (กกต.) ได้ประกาศให้ผู้บริหารท้องถิ่นและสมาชิกสภาท้องถิ่นหมดวาระ เมื่อวันที่ ๑ ตุลาคม ๒๕๖๔ จึงทำให้ผู้บริหารท้องถิ่นและสมาชิกสภาท้องถิ่นที่เป็นคณะกรรมการในการจัดทำแผนพัฒนาท้องถิ่นของแต่ละคณะหมดวาระลง จึงไม่สามารถดำเนินการจัดทำแผนพัฒนาท้องถิ่นต่อไปได้จนเสร็จสิ้นกระบวนการจัดทำแผน องค์การบริหารส่วนตำบลคลองท่อมใต้จึงอาศัยอำนาจตามความในข้อ ๑๘ วรรค ๓ แห่งระเบียบกระทรวงมหาดไทยว่าด้วยการจัดทำแผนพัฒนาขององค์กรปกครองส่วนท้องถิ่น พ.ศ.๒๕๔๘ แก้ไขเพิ่มเติมถึง (ฉบับที่ ๓) พ.ศ.๒๕๖๑ ขออนุมัติขยายเวลาการจัดทำแผนพัฒนาท้องถิ่น (พ.ศ.๒๕๖๖-๒๕๗๐) ออกไปจนกว่าจะมีการเลือกตั้งผู้บริหารท้องถิ่นและสมาชิกสภาท้องถิ่นชุดใหม่แล้วเสร็จ และได้เข้ามาปฏิบัติหน้าที่และได้ดำเนินการคัดเลือกคณะกรรมการชุดใหม่ต่อไป

อำเภอคลองท่อมพิจารณาแล้ว อนุมัติให้องค์การบริหารส่วนตำบลคลองท่อมใต้ขยายเวลาการจัดทำแผนพัฒนาท้องถิ่น (พ.ศ.๒๕๖๖ - ๒๕๗๐) ออกไปจนกว่าจะมีการเลือกตั้งผู้บริหารท้องถิ่นและสมาชิกสภาท้องถิ่นชุดใหม่แล้วเสร็จ และได้เข้ามาปฏิบัติหน้าที่และได้ดำเนินการคัดเลือกคณะกรรมการชุดใหม่ต่อไป

จึงเรียนมาเพื่อทราบและดำเนินการต่อไป

ขอแสดงความนับถือ

(นายไพศาล ศรีเทพ)
นายอำเภอคลองท่อม

สำนักงานส่งเสริมการปกครองท้องถิ่นอำเภอ

โทรศัพท์/โทรสาร ๐ ๗๕๗๐ ๒๗๘๒

เรียน นายก อบต.
- ขออนุมัติขยายเวลาจัดทำแผนพัฒนาท้องถิ่น (พ.ศ. ๒๕๖๖ - ๒๕๗๐) ออกไปจนกว่าจะมีการเลือกตั้งผู้บริหารท้องถิ่นและสมาชิกสภาท้องถิ่นชุดใหม่แล้วเสร็จ และได้เข้ามาปฏิบัติหน้าที่และได้ดำเนินการคัดเลือกคณะกรรมการชุดใหม่ต่อไป

Handwritten signatures and notes at the bottom right of the page.

คำนำ

ตามที่กระทรวงมหาดไทยมีหนังสือ ด่วนที่สุด ที่ มท ๐๘๑๐.๓/ว ๗๔๖๗ ลงวันที่ ๑๔ ธันวาคม ๒๕๖๓ เรื่องแนวทางการจัดทำแผนพัฒนาขององค์กรปกครองส่วนท้องถิ่น (พ.ศ.๒๕๖๖-๒๕๗๐) ขององค์กรปกครองส่วนท้องถิ่น ให้องค์กรปกครองส่วนท้องถิ่นถือเป็นแนวทางการปฏิบัติ โดยให้องค์กรปกครองส่วนท้องถิ่นดำเนินการทบทวนแผนพัฒนาท้องถิ่น (พ.ศ.๒๕๖๖-๒๕๗๐) เพื่อประโยชน์ในการประสานแผนพัฒนาท้องถิ่นกับแผนพัฒนาจังหวัดและกลุ่มจังหวัดและใช้เป็นกรอบแนวทางในการจัดทำงบประมาณขององค์กรปกครองส่วนท้องถิ่นในปีงบประมาณ พ.ศ.๒๕๖๖ เป็นต้นไป กระทรวงมหาดไทยพิจารณาแล้วเห็นว่าพระราชบัญญัติสภาตำบลและองค์การบริหารส่วนตำบล พ.ศ.๒๕๓๗ มาตรา ๖๙/๑ และระเบียบกระทรวงมหาดไทยว่าด้วยการจัดทำแผนพัฒนาขององค์กรปกครองส่วนท้องถิ่น พ.ศ. ๒๕๔๘ และที่แก้ไขเพิ่มเติมถึง (ฉบับที่ ๓) พ.ศ. ๒๕๖๑ ข้อ ๑๘ กำหนดให้แผนพัฒนาท้องถิ่น กรณีเทศบาล องค์การบริหารส่วนตำบล เมืองพัทยา และองค์กรปกครองส่วนท้องถิ่นอื่นที่กฎหมายจัดตั้ง ให้จัดทำหรือทบทวนให้แล้วเสร็จภายในเดือนตุลาคมก่อนปีงบประมาณถัดไป เพื่อให้การจัดทำแผนพัฒนาขององค์กรปกครองส่วนท้องถิ่น (พ.ศ.๒๕๖๖ - ๒๕๗๐) สามารถบูรณาการแผนงาน/โครงการ/กิจกรรม และงบประมาณในพื้นที่ได้อย่างมีประสิทธิภาพ เกิดประโยชน์สูงสุดให้แก่ประชาชน แต่เนื่องจากองค์การบริหารส่วนตำบลคลองท่อมใต้ ในส่วนของผู้บริหารและสมาชิก หมดวาระลงพร้อมกัน จึงทำให้คณะกรรมการพัฒนาองค์การบริหารส่วนตำบลคลองท่อมใต้ ไม่สามารถดำเนินการจัดทำแผนให้แล้วเสร็จได้ จึงได้ขออนุมัติขยายเวลาการจัดทำแผนพัฒนาท้องถิ่น (พ.ศ. ๒๕๖๖-๒๕๗๐) กับนายอำเภอคลองท่อมและนายอำเภอคลองท่อมใต้อนุมัติขยายเวลาได้ออกไปจนกว่าจะมีการเลือกคณะกรรมการชุดใหม่เรียบร้อยแล้ว ตามหนังสือที่ว่าการอำเภอคลองท่อม ที่ กบ ๐๐๒๓.๙ /๒๐๓๔ ลงวันที่ ๑๘ ตุลาคม ๒๕๖๔

บัดนี้ องค์การบริหารส่วนตำบลคลองท่อมใต้ ได้จัดตั้งคณะกรรมการพัฒนาองค์การบริหารส่วนตำบลคลองท่อมใต้ชุดใหม่ และได้นำร่างแผนพัฒนาท้องถิ่น (พ.ศ.๒๕๖๖-๒๕๗๐)เข้าที่ประชุมสภาและผ่านการพิจารณาเห็นชอบจากสภาองค์การบริหารส่วนตำบลคลองท่อมใต้เรียบร้อยแล้ว เมื่อคราวประชุมสมัยสามัญ สมัยที่ ๑/๒๕๖๕ และได้ประกาศใช้แผนพัฒนาท้องถิ่น (พ.ศ.๒๕๖๖-๒๕๗๐) เรียบร้อยแล้ว ตามระเบียบกระทรวงมหาดไทยว่าด้วยการจัดทำแผนพัฒนาขององค์กรปกครองส่วนท้องถิ่น พ.ศ.๒๕๔๘ และที่แก้ไขเพิ่มเติม ประกอบกับการปฏิบัติตามหนังสือสั่งการแนวทางการจัดทำแผนพัฒนาขององค์กรปกครองส่วนท้องถิ่น (พ.ศ.๒๕๖๖-๒๕๗๐) ขององค์กรปกครองส่วนท้องถิ่น หวังเป็นอย่างยิ่งว่าเอกสารฉบับนี้ จะเป็นแนวทางการพัฒนาที่มีความชัดเจน และมีส่วนช่วยให้การดำเนินการกิจได้อย่างมีประสิทธิภาพและประสิทธิผลสูงสุด สนองตอบต่อปัญหาและความต้องการของประชาชนในตำบลคลองท่อมใต้ ได้อย่างแท้จริงเพื่อการพัฒนาคุณภาพชีวิตของประชาชนในท้องถิ่นให้มีความเป็นอยู่ที่ดียิ่งขึ้นและเกิดการพัฒนาอย่างยั่งยืนต่อเนื่องตลอดไป

องค์การบริหารส่วนตำบลคลองท่อมใต้
มกราคม ๒๕๖๕

สารบัญ

	หน้า
ส่วนที่ ๑ สภาพทั่วไปและข้อมูลพื้นฐาน	
๑. ด้านกายภาพ	๑
๒. ด้านการเมือง/การปกครอง	๒
๓. ประชากร	๔
๔. สภาพทางสังคม	๗
๕. ระบบบริการพื้นฐาน	๘
๖. ระบบเศรษฐกิจ	๑๒
๗. ศาสนา ประเพณี วัฒนธรรม	๑๓
๘. ททรัพยากรธรรมชาติ	๑๔
ส่วนที่ ๒ ยุทธศาสตร์องค์กรปกครองส่วนท้องถิ่น	
๑. ความสัมพันธ์ระหว่างแผนพัฒนาระดับมหภาค	๑๕
๒. ยุทธศาสตร์การพัฒนาขององค์กรปกครองส่วนท้องถิ่น	๔๔
๓. การวิเคราะห์เพื่อพัฒนาท้องถิ่น	๔๙
ส่วนที่ ๓ การนำแผนพัฒนาท้องถิ่นไปสู่การปฏิบัติ	
๑. ยุทธศาสตร์การพัฒนาและแผนงาน	๕๒
๒. บัญชีโครงการพัฒนาท้องถิ่น	
- แบบ ผ.๐๑ บัญชีสรุปโครงการพัฒนาแผนพัฒนาท้องถิ่น (พ.ศ.๒๕๖๖-๒๕๗๐)	๕๓
- แบบ ผ.๐๒ รายละเอียดโครงการพัฒนาแผนพัฒนาท้องถิ่น (พ.ศ.๒๕๖๖-๒๕๗๐)	๖๗
- แบบ ผ.๐๑/๑ บัญชีสรุปโครงการที่นำมาจากแผนพัฒนาหมู่บ้าน	๖๘
- แบบ ผ.๐๒/๑ รายละเอียดโครงการที่นำมาจากแผนพัฒนาหมู่บ้าน	๑๓๐
- แบบ ผ.๐๒/๒ โครงการเกินศักยภาพ ของ อปท.ใช้สำหรับประสานแผนพัฒนาฯ	๑๕๗
- แบบ ผ.๐๓ บัญชีครุภัณฑ์แผนพัฒนาท้องถิ่น (พ.ศ.๒๕๖๖-๒๕๗๐)	๑๖๔
ส่วนที่ ๔ การติดตามและประเมินผล	
๑. การติดตามและประเมินผลยุทธศาสตร์	๑๖๖
๒. การติดตามและประเมินผลโครงการ	๑๖๗
๓. สรุปผลการพัฒนาท้องถิ่น	๑๖๙
๔. ข้อเสนอแนะในการจัดทำแผนพัฒนาท้องถิ่นในอนาคต	๑๗๑

ส่วนที่ ๑ สภาพทั่วไปและข้อมูลพื้นฐาน

๑. ด้านกายภาพ

๑.๑ ที่ตั้งของหมู่บ้านหรือชุมชนหรือตำบล

องค์การบริหารส่วนตำบลคลองท่อมใต้ เป็นหน่วยงานบริหารราชการส่วนท้องถิ่น ที่ทำการตั้งอยู่เลขที่ ๙๙ หมู่ที่ ๒ ถนน คลองท่อม – ลำทับ ตำบลคลองท่อมใต้ อำเภอคลองท่อม จังหวัดกระบี่ อยู่ทางทิศใต้ของจังหวัดกระบี่ ห่างจากที่ว่าการอำเภอคลองท่อม ประมาณ ๓ กิโลเมตร ห่างจากจังหวัดกระบี่ประมาณ ๔๕ กิโลเมตร ใช้ระยะเวลา ๐.๕๐ ชั่วโมง ในการเดินทางจากที่ทำการองค์การบริหารส่วนตำบลคลองท่อมใต้ถึงจังหวัดกระบี่

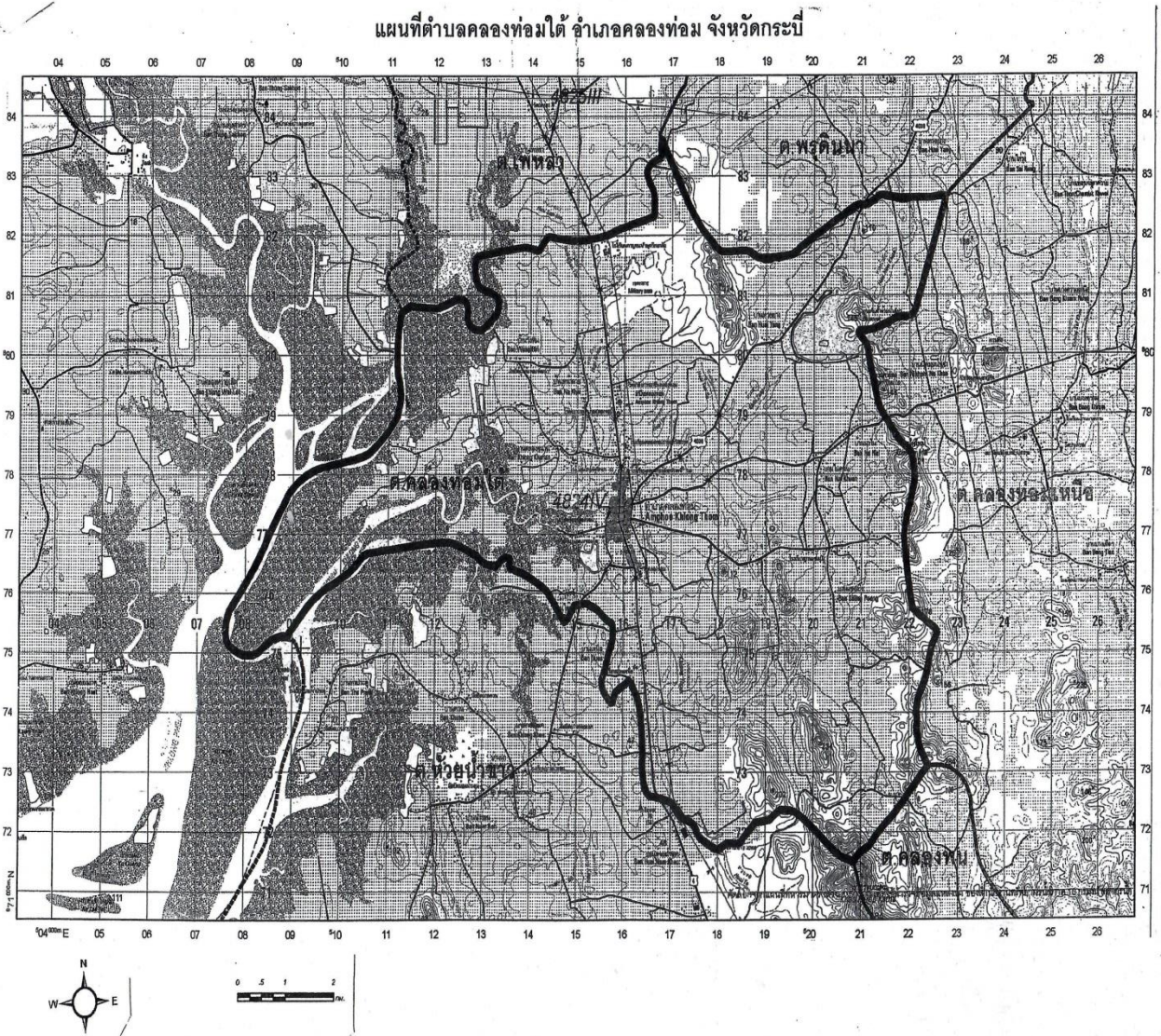

๑.๒ ลักษณะภูมิประเทศ

เป็นที่ราบ มีเนิน สูงๆ ต่ำๆ มีทุ่งหญ้าธรรมชาติ ป่าละเมาะ ทางด้านตะวันตกจะเป็นพื้นที่ราบไปจดป่าชายเลนมีลำคลองและสายน้ำเล็กๆ ซึ่งมีต้นน้ำมาจากเทือกเขานอจู้จี้และไหลลงสู่ทะเลทางทิศตะวันตกของตำบล ลักษณะดินทั่วไปเป็นดินเหนียวและดินร่วนปนทราย เหมาะแก่การปลูกพืชจำพวกยางพารา ปาล์ม น้ำมัน มะพร้าว กาแฟ ข้าว ไม้ผลไม้ยืนต้น สวนผสม

อาณาเขต

ทิศเหนือ	จด หมู่ที่ ๑ บ้านคลองท่อมใต้	ตำบลคลองท่อมใต้
ทิศตะวันออก	จด หมู่ที่ ๖ บ้านหน้าเขา	ตำบลคลองท่อมเหนือ
ทิศตะวันตก	จด หมู่ที่ ๕ บ้านคลองแค	ตำบลห้วยน้ำขาว ทะเลอันดามัน
ทิศใต้	จด หมู่ที่ ๑ บ้านห้วยน้ำขาว	ตำบลห้วยน้ำขาว

๑.๓ ลักษณะภูมิอากาศ

ตำบลคลองท่อมใต้ มีภูมิอากาศแบบมรสุมเขตร้อน ซึ่งได้รับอิทธิพลจากลมมรสุมตะวันตกเฉียงใต้ และลมมรสุมตะวันออกเฉียงเหนือ ทำให้มีฝนตกชุกตลอดปี และมีเพียง ๒ ฤดู คือฤดูร้อน มี ๔ เดือน เริ่มตั้งแต่เดือนพฤศจิกายน ไปจนถึงเดือนเมษายน - ฤดูฝน มี ๘ เดือน เริ่มตั้งแต่เดือนพฤษภาคม ไปจนถึงเดือนตุลาคม

๑.๔ ลักษณะของดิน

ลักษณะของดินตำบลคลองท่อมใต้ ลักษณะดินทั่วไปเป็นดินเหนียวและดินร่วนปนทราย เหมาะแก่การปลูกพืชจำพวกยางพารา ปาล์มน้ำมัน มะพร้าว กาแฟ ข้าว ไม้ผลไม่ยืนต้น สวนผสม

๒. ด้านการเมือง/การปกครอง

๒.๑ เขตการปกครอง

ตำบลคลองท่อมใต้ แบ่งการปกครองออกเป็น ๙ หมู่บ้าน ดังนี้

หมู่ที่	ชื่อหมู่บ้าน	ชื่อ - สกุล	ตำแหน่ง
๑	บ้านเหนือ	นายวสันต์ พิมพ์บุญมา	ผู้ใหญ่บ้าน
๒	บ้านคลองท่อมใต้	นายสมศักดิ์ แซ่ซ่งกุล	ผู้ใหญ่บ้าน
๓	บ้านคลองขนาน	นายอภิสิทธิ์ ขนานใต้	ผู้ใหญ่บ้าน
๔	บ้านนาใน	นายสุเชษฐ์ เพชรมาก	ผู้ใหญ่บ้าน
๕	บ้านแซงเปิง	นายแสงภรณ์ สมใจนึก	ผู้ใหญ่บ้าน
๖	บ้านวังหิน	นายชาญชัย เจริญตัว	กำนันตำบลคลองท่อมใต้
๗	บ้านใต้	นายสุวรรณ คุณานันตกุล	ผู้ใหญ่บ้าน
๘	บ้านในควน	นางสาวอริญา บัวทอง	ผู้ใหญ่บ้าน
๙	บ้านหน้าค่าย	นายกฤษดา มนภาณวิวงศ์	ผู้ใหญ่บ้าน

๒.๒ การเลือกตั้ง

การเลือกตั้งที่เกิดขึ้นไม่ว่าระดับท้องถิ่นหรือระดับประเทศองค์การบริหารส่วนตำบลคลองท่อมใต้ ต่างก็ให้ความร่วมมือในด้านการสร้างความเข้าใจเกี่ยวกับการเลือกตั้ง การประชาสัมพันธ์ต่าง ๆ ให้แก่ประชาชนในท้องถิ่นได้ทราบอย่างถูกต้อง และดำเนินไปในทิศทางเดียวกัน

เลือกตั้งท้องถิ่นประเภท	วันเลือกตั้ง	จำนวนผู้มีสิทธิ์	จำนวนผู้ใช้สิทธิ์	คิดเป็น (%)	บัตรดี	คิดเป็น (%)	บัตรเสีย	คิดเป็น (%)	ไม่เลือกผู้สมัครผู้ใด	คิดเป็น (%)
ผู้บริหารท้องถิ่น	๒๘ พ.ย. ๖๔	๖,๘๐๕	๕,๑๐๓	๗๔.๙๙	๔,๘๒๒	๙๔.๔๙	๑๙๐	๓.๗๒	๙๑	๑.๗๘
สมาชิกสภาท้องถิ่น	๒๘ พ.ย. ๖๔	๖,๗๙๕	๕,๐๙๐	๗๔.๙๑	๔,๘๒๔	๙๔.๗๗	๑๔๐	๒.๗๕	๑๒๖	๒.๔๘

ผลการเลือกตั้งสมาชิกสภาองค์การบริหารส่วนตำบลคลองท่อมใต้ ทั้ง ๙ หมู่

เลือกตั้งสมาชิกสภา ท้องถิ่น (หมู่)	วันเลือกตั้ง	จำนวน ผู้มีสิทธิ์	จำนวนผู้ใช้ สิทธิ์	คิดเป็น (%)	บัตรดี	บัตรเสีย	ไม่เลือก ผู้สมัครผู้ใด
หมู่ที่ ๑	๒๘ พ.ย.๖๔	๘๑๓	๖๐๕	๗๔.๔๒	๕๗๐	๒๑	๑๔
หมู่ที่ ๒	๒๘ พ.ย.๖๔	๕๑๗	๓๕๕	๖๘.๖๗	๒๘๑	๒๒	๕๒
หมู่ที่ ๓	๒๘ พ.ย.๖๔	๑,๑๓๔	๙๕๓	๘๔.๐๔	๙๑๕	๒๘	๑๐
หมู่ที่ ๔	๒๘ พ.ย.๖๔	๕๐๕	๔๑๘	๘๒.๗๗	๔๐๔	๖	๘
หมู่ที่ ๕	๒๘ พ.ย.๖๔	๖๔๘	๕๕๗	๘๕.๙๖	๕๓๙	๑๖	๒
หมู่ที่ ๖	๒๘ พ.ย.๖๔	๙๘๘	๘๓๖	๘๔.๖๒	๘๑๑	๑๗	๘
หมู่ที่ ๗	๒๘ พ.ย.๖๔	๕๔๓	๔๓๘	๘๐.๖๖	๔๒๖	๘	๔
หมู่ที่ ๘	๒๘ พ.ย.๖๔	๔๐๔	๓๕๓	๘๗.๓๘	๓๔๓	๗	๓
หมู่ที่ ๙	๒๘ พ.ย.๖๔	๑,๒๔๓	๕๗๕	๔๖.๒๖	๕๓๕	๑๕	๒๕
รวม		๖,๗๙๕	๕,๐๙๐	๗๔.๙๑	๔,๘๒๔	๑๔๐	๑๒๖

รายชื่อผู้บริหารและสมาชิกสภาองค์การบริหารส่วนตำบลคลองท่อมใต้

ลำดับที่	ชื่อ-สกุล	ตำแหน่ง	เบอร์โทรศัพท์	หมายเหตุ
๑	นายฐเดช ศรีสุข	นายกองค์การบริหารส่วนตำบล	๐๙๐-๔๙๕๐๒๔๒	
๒	นางสาวปารวี เھرเด็น	รองนายกองค์การบริหารส่วนตำบล	๐๙๐-๔๙๕๐๒๔๐	
๓	นางณิชาภัทร บุตรครุฑ	รองนายกองค์การบริหารส่วนตำบล	๐๙๘-๖๖๙๔๘๙๑	
๔	นายพยงค์ศักดิ์ บุตรแดง	เลขานุการนายก อบต.	๐๙๓-๕๗๔๗๕๖๔	
ฝ่ายสภาองค์การบริหารส่วนตำบล				
๑	นายจักกฤษณ์ ปานมาศ	ประธานสภา ฯ	๐๙๖-๗๖๕๘๒๑๘	
๒	นายนโรดม โกยกุลย์	รองประธานสภาฯ	๐๙๓-๗๗๙๘๙๙๙	
๓	นายนิพนธ์ ย่องดำ	สมาชิกสภา หมู่ที่ ๑	๐๘๓-๒๖๑๔๐๐๗	
๔	นายปรีชาพล ขนานใต้	สมาชิกสภา หมู่ที่ ๓	๐๖๕-๐๔๐๔๓๑๙	
๕	นายวิษณุ ทวีทรัพย์	สมาชิกสภา หมู่ที่ ๔	๐๖๕-๔๐๔๘๘๑๓	
๖	นายสุรกิจ สมใจนิก	สมาชิกสภา หมู่ที่ ๕	๐๘๕-๗๙๗๐๘๕๖	
๗	นางสาววิไลัญญา เھرเด็น	สมาชิกสภา หมู่ที่ ๖	๐๘๗-๒๖๙๓๙๒๙	
๘	นายประพันธ์ บุญรุ่ง	สมาชิกสภา หมู่ที่ ๗	๐๖๓-๐๗๒๒๗๖๙	
๙	นางยุพิน ทองเถาว์	สมาชิกสภา หมู่ที่ ๘	๐๙๐-๔๙๕๐๒๓๙	
๑๐	นายไพศาล ชัยชนะสงคราม	เลขานุการสภาฯ	๐๘๙-๙๗๓๗๖๑๕	

๓. ประชากร

๓.๑ ข้อมูลเกี่ยวกับจำนวนประชากร

มีประชากรทั้งสิ้น ๙,๔๔๘ คน แยกเป็น ชาย ๕,๑๖๙ คน หญิง ๔,๒๗๙ คน จำนวน ๓,๗๕๕ ครัวเรือน

ชื่อหมู่บ้าน	ชาย	หญิง	รวม	ครัวเรือน
หมู่ที่ ๑ บ้านเหนือ	๕๑๗	๕๒๖	๑,๐๔๓	๕๐๕
หมู่ที่ ๒ บ้านคลองท่อมใต้	๓๓๑	๓๕๕	๖๘๖	๔๒๙
หมู่ที่ ๓ บ้านคลองขนาน	๘๒๔	๗๙๙	๑,๖๒๓	๖๒๐
หมู่ที่ ๔ บ้านนาใน	๓๖๔	๓๓๖	๗๐๐	๒๖๒
หมู่ที่ ๕ บ้านแซงเปิง	๔๒๖	๓๙๘	๘๒๔	๓๐๗
หมู่ที่ ๖ บ้านวังหิน	๗๕๔	๗๑๘	๑,๔๗๒	๔๑๕
หมู่ที่ ๗ บ้านใต้	๓๘๕	๓๕๐	๗๓๕	๒๘๑
หมู่ที่ ๘ บ้านในควน	๒๖๔	๒๖๙	๕๓๓	๑๘๔
หมู่ที่ ๙ บ้านหน้าค่าย	๑,๓๐๔	๕๔๓	๑,๘๔๗	๗๕๒
รวม ๙ หมู่บ้าน	๕,๑๖๙	๔,๒๗๙	๙,๔๔๘	๓,๗๕๕

(ที่มา : ข้อมูล ณ เดือน ๓๑ พฤษภาคม พ.ศ. ๒๕๖๔ ทะเบียนราษฎร อำเภอคลองท่อม)

จำนวนประชากรแยกตามหมู่บ้าน

หมู่ที่	ชื่อบ้าน	ปี	ชาย	หญิง	รวม
๑	บ้านเหนือ	๒๕๖๒	๕๒๗	๕๒๓	๑,๐๕๐
		๒๕๖๓	๕๒๕	๕๒๓	๑,๐๔๘
		๒๕๖๔	๕๑๗	๕๒๖	๑,๐๔๓
๒	บ้านคลองท่อมใต้	๒๕๖๒	๓๒๒	๓๖๗	๖๘๙
		๒๕๖๓	๓๒๓	๓๖๙	๖๙๒
		๒๕๖๔	๓๓๑	๓๕๕	๖๘๖
๓	บ้านคลองขนาน	๒๕๖๒	๗๙๕	๗๘๑	๑,๕๗๖
		๒๕๖๓	๗๙๙	๗๘๕	๑,๕๘๔
		๒๕๖๔	๘๒๔	๗๙๙	๑,๖๒๓
๔	บ้านนาใน	๒๕๖๒	๓๕๒	๓๔๐	๖๙๒
		๒๕๖๓	๓๕๙	๓๓๙	๖๙๘
		๒๕๖๔	๓๖๔	๓๓๖	๗๐๐
๕	บ้านแซงเปิง	๒๕๖๒	๔๑๑	๓๘๖	๗๙๗
		๒๕๖๓	๔๑๑	๓๘๕	๗๙๖
		๒๕๖๔	๔๒๖	๓๙๘	๘๒๔
๖	บ้านวังหิน	๒๕๖๒	๗๓๙	๗๐๑	๑,๔๔๐
		๒๕๖๓	๗๔๓	๗๐๐	๑,๔๔๓
		๒๕๖๔	๗๕๔	๗๑๘	๑,๔๗๒

หมู่ที่	ชื่อบ้าน	ปี	ชาย	หญิง	รวม
๗	บ้านใต้	๒๕๖๒	๓๙๑	๓๕๗	๗๔๘
		๒๕๖๓	๓๘๙	๓๕๖	๗๔๕
		๒๕๖๔	๓๘๕	๓๕๐	๗๓๕
๘	บ้านในควน	๒๕๖๒	๒๓๘	๒๖๒	๕๐๐
		๒๕๖๓	๒๓๙	๒๖๕	๕๐๔
		๒๕๖๔	๒๖๔	๒๖๙	๕๓๓
๙	บ้านหน้าค่าย	๒๕๖๒	๑,๔๕๑	๖๑๓	๒,๐๖๔
		๒๕๖๓	๑,๓๐๙	๖๑๖	๑,๙๒๕
		๒๕๖๔	๑,๓๐๔	๕๔๓	๑,๘๔๗
รวมทุกหมู่		ปี ๒๕๖๔	๕,๑๖๙	๔,๒๙๔	๙,๔๖๓

มีความหนาแน่นเฉลี่ย ๘๘.๕๒ คน / ตารางกิโลเมตร

(ที่มา : ข้อมูล ณ เดือน ๓๑ พฤษภาคม พ.ศ. ๒๕๖๔ ทะเบียนราษฎร อำเภอคลองท่อม
จำนวนประชากรแยกตามช่วงอายุ (ปี) (เฉพาะผู้มีสัญชาติไทย และมีชื่ออยู่ในทะเบียนบ้าน)

ช่วงอายุ	ชาย	หญิง	รวม
น้อยกว่า ๑ ปี	๕๐	๓๐	๘๐
๒ ปี	๕๖	๔๘	๑๐๔
๔ ปี	๖๕	๖๔	๑๒๙
๖ ปี	๗๖	๖๙	๑๔๕
๘ ปี	๖๘	๖๓	๑๓๑
๑๐ ปี	๗๑	๕๒	๑๒๓
๑๒ ปี	๕๙	๖๓	๑๒๒
๑๔ ปี	๖๔	๕๕	๑๑๙
๑๖ ปี	๗๗	๗๑	๑๔๘
๑๘ ปี	๕๕	๔๘	๑๐๓
๒๐ ปี	๖๐	๕๙	๑๑๙
๒๒ ปี	๑๘๓	๕๓	๒๓๖
๒๔ ปี	๑๔๙	๘๔	๒๓๓
๒๖ ปี	๑๐๙	๗๒	๑๘๑
๒๘ ปี	๘๕	๘๕	๑๗๐
๓๐ ปี	๑๑๙	๕๙	๑๗๘
๓๒ ปี	๙๒	๘๕	๑๗๗
๓๔ ปี	๗๘	๘๓	๑๖๑
๓๖ ปี	๘๒	๖๔	๑๔๖
๓๘ ปี	๖๔	๖๘	๑๓๒
๔๐ ปี	๖๙	๖๒	๑๓๑

ช่วงอายุ	ชาย	หญิง	รวม
๑ ปี	๗๔	๔๕	๑๑๙
๓ ปี	๘๓	๕๕	๑๓๘
๕ ปี	๑๐๐	๗๖	๑๗๖
๗ ปี	๖๓	๖๙	๑๓๒
๙ ปี	๗๓	๕๕	๑๒๘
๑๑ ปี	๖๓	๕๕	๑๑๘
๑๓ ปี	๖๓	๖๖	๑๒๙
๑๕ ปี	๕๓	๕๙	๑๑๒
๑๗ ปี	๗๗	๖๒	๑๓๙
๑๙ ปี	๗๔	๖๗	๑๔๑
๒๑ ปี	๑๒๙	๕๗	๑๘๖
๒๓ ปี	๒๐๙	๗๔	๒๘๓
๒๕ ปี	๑๑๖	๖๑	๑๗๗
๒๗ ปี	๙๑	๖๗	๑๕๘
๒๙ ปี	๑๐๙	๖๒	๑๗๑
๓๑ ปี	๙๒	๘๑	๑๗๓
๓๓ ปี	๘๗	๕๗	๑๔๔
๓๕ ปี	๗๗	๖๙	๑๔๖
๓๗ ปี	๖๕	๗๑	๑๓๖
๓๙ ปี	๘๔	๖๔	๑๔๘
๔๑ ปี	๘๔	๖๒	๑๔๖

ช่วงอายุ	ชาย	หญิง	รวม
๔๒ ปี	๗๖	๗๐	๑๔๖
๔๔ ปี	๗๕	๘๔	๑๕๙
๔๖ ปี	๖๕	๕๔	๑๑๙
๔๘ ปี	๔๖	๕๕	๑๐๑
๕๐ ปี	๕๔	๕๕	๑๐๙
๕๒ ปี	๕๕	๔๖	๑๐๑
๕๔ ปี	๕๑	๕๘	๑๐๙
๕๖ ปี	๕๘	๔๙	๑๐๗
๕๘ ปี	๕๑	๕๕	๑๐๖
๖๐ ปี	๕๘	๔๔	๑๐๒
๖๒ ปี	๓๓	๓๔	๖๗
๖๔ ปี	๓๒	๔๗	๗๙
๖๖ ปี	๒๔	๓๒	๕๖
๖๘ ปี	๑๕	๒๖	๔๑
๗๐ ปี	๒๒	๒๐	๔๒
๗๒ ปี	๑๖	๑๑	๒๗
๗๔ ปี	๑๑	๑๗	๒๘
๗๖ ปี	๗	๙	๑๖
๗๘ ปี	๘	๘	๑๖
๘๐ ปี	๑๐	๑๗	๒๗
๘๒ ปี	๘	๕	๑๓
๘๔ ปี	๑	๗	๘
๘๖ ปี	๔	๗	๑๑
๘๘ ปี	๘	๗	๑๕
๙๐ ปี	๓	๕	๘
๙๒ ปี	๓	๓	๖
๙๔ ปี	๑	๐	๑
๙๖ ปี	๐	๐	๐
๙๘ ปี	๑	๐	๑
๑๐๐ ปี	๐	๐	๐

ช่วงอายุ	ชาย	หญิง	รวม
๔๓ ปี	๖๖	๗๐	๑๓๖
๔๕ ปี	๔๖	๔๓	๘๙
๔๗ ปี	๖๗	๕๕	๑๒๒
๔๙ ปี	๕๓	๗๙	๑๓๒
๕๑ ปี	๕๒	๖๐	๑๑๒
๕๓ ปี	๖๐	๖๘	๑๒๘
๕๕ ปี	๖๔	๕๕	๑๑๙
๕๗ ปี	๖๔	๖๐	๑๒๔
๕๙ ปี	๕๐	๖๐	๑๑๐
๖๑ ปี	๕๓	๓๗	๙๐
๖๓ ปี	๔๔	๔๒	๘๖
๖๕ ปี	๒๕	๔๒	๖๗
๖๗ ปี	๒๙	๒๐	๔๙
๖๙ ปี	๑๙	๒๕	๔๔
๗๑ ปี	๑๒	๑๖	๒๘
๗๓ ปี	๑๒	๑๖	๒๘
๗๕ ปี	๑๐	๑๔	๒๔
๗๗ ปี	๙	๑๘	๒๗
๗๙ ปี	๙	๙	๑๘
๘๑ ปี	๗	๘	๑๕
๘๓ ปี	๗	๙	๑๖
๘๕ ปี	๙	๕	๑๔
๘๗ ปี	๖	๘	๑๔
๘๙ ปี	๑	๔	๕
๙๑ ปี	๑	๑	๒
๙๓ ปี	๐	๑	๑
๙๕ ปี	๐	๐	๐
๙๗ ปี	๐	๐	๐
๙๙ ปี	๑	๐	๑
มากกว่า ๑๐๐ ปี	๐	๑	๐

ข้อมูล ณ เดือนพฤษภาคม ๒๕๖๔ ทะเบียนราษฎรอำเภอคลองท่อม

๔. สภาพทางสังคม

๔.๑ การศึกษา

องค์การบริหารส่วนตำบลคลองท่อมใต้ มีศูนย์พัฒนาเด็กเล็กในความรับผิดชอบ ๒ ศูนย์

๑. ศูนย์พัฒนาเด็กเล็กองค์การบริหารส่วนตำบลคลองท่อมใต้ หมู่ที่ ๒
๒. ศูนย์พัฒนาเด็กเล็กบ้านแขงเปิง หมู่ที่ ๕

โรงเรียนสังกัดสำนักงานเขตพื้นที่การศึกษาประถมศึกษากระบี่(สพฐ.) จำนวน ๔ โรงเรียน

๑. โรงเรียนบ้านเหนือ จัดการเรียนระดับประถมศึกษา
๒. โรงเรียนบ้านแขงเปิง จัดการเรียนระดับประถมศึกษา
๓. โรงเรียนคลองท่อมมิตรภาพที่ ๑๖๐ จัดการเรียนระดับประถมศึกษา
๔. โรงเรียนไทยรัฐวิทยา ๕๓ จัดการเรียนระดับประถมศึกษา

โรงเรียน/วิทยาลัย สังกัดสำนักงานเขตพื้นที่การศึกษามัธยมศึกษาเขต ๑๓ จำนวน ๒ โรงเรียน

๑. โรงเรียนคลองท่อมราษฎร์รังสรรค์ จัดการเรียนระดับมัธยมศึกษา ๑-๖
๒. โรงเรียนกาญจนาภิเษกวิทยาลัย กระบี่ จัดการเรียนระดับมัธยมศึกษา ๑-๖

วิทยาลัย สังกัดกรมอาชีวศึกษา จำนวน ๑ วิทยาลัย

๑. วิทยาลัยการอาชีพคลองท่อม

๔.๒ สาธารณสุข

ตำบลคลองท่อมใต้ มีสถานบริการสาธารณสุข จำนวน ๑ แห่ง ดังนี้

๑. โรงพยาบาลคลองท่อม มีเจ้าหน้าที่ทั้งหมด คน ดังนี้
 - ๑) ผู้อำนวยการ จำนวน ๑ คน
 - ๒) ทันตแพทย์ จำนวน ๖ คน
 - ๓) แพทย์รักษา จำนวน ๖ คน แพทย์แผนไทย จำนวน ๓ คน
 - ๔) เจ้าพนักงานทันตสาธารณสุข ชำนาญการ จำนวน ๓ คน ผู้ช่วย ๓ คน
 - ๕) เภสัชกร จำนวน ๖ คน เจ้าพนักงานและลูกจ้าง ๘ คน
 - ๖) พยาบาลวิชาชีพ จำนวน ๖๒ คน พนักงานช่วยเหลือคนไข้ จำนวน ๓๐ คน
 - ๗) วิสัญญีพยาบาล จำนวน ๒ คน
 - ๘) นักวิชาการสาธารณสุข จำนวน ๑ คน ลูกจ้าง จำนวน ๒ คน
 - ๙) นักกายภาพบำบัด จำนวน ๒ คน เจ้าพนักงานรัฐ จำนวน ๑ คน
 - ๑๐) นักเทคนิคการแพทย์ จำนวน ๑ คน
 - ๑๑) เจ้าพนักงานวิทยาศาสตร์การแพทย์ จำนวน ๒ คน
 - ๑๒) นักรังสีการแพทย์ จำนวน ๒ คน
 - ๑๓) โภชนากร พนักงานรัฐจำนวน ๑ คน
 - ๑๔) เจ้าพนักงานเวชสถิติ จำนวน ๑ คน
 - ๑๕) เจ้าพนักงานเภสัชกรรม จำนวน ๓ คน

๔.๓ อาชญากรรม

ตำบลคลองท่อมได้มีคดีเกี่ยวกับอาชญากรรม (เฉพาะปีงบประมาณ ๒๕๖๔) จำนวน ๒๕ คดี

๔.๔ ยาเสพติด

ตำบลคลองท่อมได้มีคดีเกี่ยวกับยาเสพติด (เฉพาะปีงบประมาณ ๒๕๖๔) จำนวน ๖๐ คดี

๔.๕ การสังคมสงเคราะห์

ตำบลคลองท่อมได้มีการช่วยเหลือผู้ยากไร้และมีด้อยโอกาสทางสังคม(เฉพาะปีงบประมาณ ๒๕๖๔) จำนวน ๓๐ ราย

๕. ระบบบริการพื้นฐาน

๕.๑ การคมนาคมขนส่ง

ลำดับที่	ชื่อถนน	หมู่ที่	ขนาดกว้าง	ลูกรัง (เมตร)	ลาดยาง (เมตร)	คอนกรีต (เมตร)	ระยะทางรวม (เมตร)
๑	สายควนศรีราช	๑	๔.๐๐	๒,๙๒๐	-	๑,๑๐๐	๑,๖๐๐
๒	สายควนศรีราช-นาบนุ่ง	๑	๔.๐๐	๑,๓๐๐	-	-	๑,๓๐๐
๓	สายซอยนายาว	๑	๔.๐๐	๓๖๐	-	๖๓๙	๑,๐๐๐
๔	สายนาหัวนอน -นาศรีชุม	๑	๔.๐๐	-	-	๑,๗๕๐	๑,๗๕๐
๕	สายทุ่งต้นเสม็ด-นาบนุ่ง	๑	๔.๐๐	๑,๒๐๐	-	๑,๙๐๐	๓,๑๐๐
๖	สายบ้านนายสน	๑	๔.๐๐	๒๕๐	-	๒๕๐	๒๕๐
๗	สายซอยประมวลสุข	๒	๔.๐๐	๒๕๐	-	-	๒๕๐
๘	สายบ้านนายเชียร	๒	๔.๐๐	๓๐๐	-	-	๓๐๐
๙	สายหลังวัดคลองท่อม	๒	๔.๐๐	๔๙	-	๖๒๐	๖๖๙
๑๐	สายหลังวัดคลองท่อมซอย ๑	๒	๔.๐๐	๔๐๐	-	-	๔๐๐
๑๑	สายหลังวัดคลองท่อมซอย ๒	๒	๔.๐๐	๕๘๐	-	-	๕๘๐
๑๒	สายครัวบ้านสวน	๒	๔.๐๐	-	-	๔๕๐	๔๕๐
๑๓	สายซอยบ้านนายสมปอง	๒	๔.๐๐	๑๓๐	-	๕๗๐	๗๐๐
๑๔	คลองท่อมใต้-บ้านควนล้อม	๒	๖.๐๐	-	๖,๐๐๐	-	๖,๐๐๐
๑๕	สายคลองท่อมใต้ ซอย ๑	๒	๔.๐๐	-	-	๙๐	-
๑๖	สายคลองท่อมใต้ ซอย ๒	๒	๔.๐๐	-	-	๖๐	-
๑๗	สายคลองท่อมใต้ ซอย ๓	๒	๓.๐๐	-	-	๕๐	-
๑๘	สายคลองท่อมใต้ ซอย ๔	๒	๔.๐๐	๒๘๐	-	-	๒๘๐
๑๙	สายไทยรัฐ-นาตีน	๓	๖.๐๐	-	๙๐๐	๕๐๐	๑,๔๐๐
๒๐	สายซอยยะลา	๓	๔.๐๐	๒๐๐	-	๒๐๐	๔๐๐
๒๑	สายซอยหลังโรงเรียนไทยรัฐวิทยา๕๓	๓	๔.๐๐	๑๐๐	-	๔๐๐	๕๐๐
๒๒	สายกูโบร์-ท่าจาก	๓	๔.๐๐	๓๐๐	-	๖๐๐	๙๐๐
๒๓	สายซอยนาก้านัน	๓	๔.๐๐	๔๔๐	-	๕๖๐	๑,๐๐๐
๒๔	สายซอยหวังสง่า-ซอยสมุทร	๓	๔.๐๐	๑,๑๕๐	-	๑๕๐	๑,๓๐๐
๒๕	สายอุ้นพ	๓	๔.๐๐	๒๐๐	-	-	๒๐๐

ลำดับ	ชื่อถนน	หมู่ที่	ขนาด กว้าง	ลูกรัง (เมตร.)	ลาดยาง (เมตร.)	คอนกรีต (เมตร.)	ระยะทางรวม (เมตร.)
๒๖	สายบ้านบังหิม	๓	๔.๐๐	๕๐	-	๒๐๐	๒๕๐
๒๗	คลองขนา-หน้าค่าย	๓	๖.๐๐	-	๔,๔๐๐	-	๔,๔๐๐
๒๘	สายร่วมใจ	๓	๕.๐๐	-	-	๘๐๐	๘๐๐
๒๙	ซอยสมสุข	๓	๔.๐๐				
๓๐	ซอยบ้านบังบอม	๓	๔.๐๐	๒๓๐	-	-	๒๓๐
๓๑	ซอยจันทา	๓	๓.๐๐	๒๐๐	-	-	๒๐๐
๓๒	ซอยพุทธทรัพย์	๓	๔.๐๐	๒๕๐	-	-	๑๕๐
๓๓	ซอยบ้านน้ำแจ้	๓	๔.๐๐	๑๐๐	-	-	๑๐๐
๓๔	ซอยประพันธ์	๓	๔.๐๐	-	-	๒๐๐	๒๐๐
๓๕	สายหนองหัว	๔	๕.๐๐	๙๕๐	๑,๐๐๐	๑๖๐	๒,๕๐๐
๓๖	สายควนแดง	๔	๕.๐๐	๒,๕๐๐	-	๒๐๐	๒,๗๐๐
๓๗	สายซอยบ้านตาแจ้	๔	๔.๐๐	๑,๐๐๐	-	๒๐๐	๑,๒๐๐
๓๘	สายบ้านป่ามูล	๔	๔.๐๐	๓๐๐	-	-	๓๐๐
๓๙	สายบ้านป่าเคลือบ	๔	๔.๐๐	๒๕๐	-	-	๒๕๐
๔๐	สายบ้านนายไทย	๔	๔.๐๐	๓๕๐	-	-	๓๕๐
๔๑	สายตันแคว	๔	๔.๐๐	-	-	๓๕๐	๓๕๐
๔๒	สายห้วยนาคบุตร	๔	๔.๐๐	-	-	๘๐๐	๘๐๐
๔๓	สายบ้านตาดอน	๔	๔.๐๐	๑,๐๐๐	-	-	๑,๐๐๐
๔๔	สายหลังศาลา	๔	๔.๐๐	๒๕๐	-	-	๒๕๐
๔๕	หนองหัว ซอย๑	๔	๔.๐๐	๑,๓๐๐	-	-	๑,๓๐๐
๔๖	สายบ้านโกเชียร	๔	๔.๐๐	-	-	๘๐๐	๑,๓๐๐
๔๗	สายหน้าโรงเรียนบ้านแขงเปิง-ควนสบาย	๕	๕.๐๐	๒๔	-	๑,๒๗๖	๑,๓๐๐
๔๘	สายนพหลวง	๕	๔.๐๐	๗๐๐	-	๔๐๐	๑,๑๐๐
๔๙	สายซอยหมุดุด	๕	๔.๐๐	๒๐๐	-	๔๐๐	๖๐๐
๕๐	สายโรงเรียนบ้านแขงเปิง-หน้าถ้ำ	๕	๖.๐๐	๑๐๐	๓,๙๐๐	-	๔,๐๐๐
๕๑	สายห้วยพานยาง	๕-๘	๕.๐๐	๑,๐๕๐	-	๒๐๐	๑,๒๕๐
๕๒	สายซอยบ้านลุงไหว	๕	๔.๐๐	๘๐๐	-	-	๘๐๐
๕๓	สายเหมือง เอส เค	๕	๖.๐๐	๑,๙๙๐	๑๕๐	๑๖๐	๒,๓๐๐
๕๔	สายซอยบ้านลุงจุก	๕	๔.๐๐	๘๐๐	-	๒๐๐	๑,๐๐๐
๕๕	สายซอยโนบ้าน	๕	๔.๐๐	๑๗๐	-	๑,๑๐๐	๑,๒๗๐
๕๖	สายบ้านลุงวรรณ	๕	๓.๕๐	๓๕๐	-	-	๓๕๐
๕๗	สายสมใจนึก	๕	๔.๐๐	๒๐๐	-	-	๒๐๐
๕๘	สายบ้านดิน	๕	๓.๕๐	๑๐๐	-	-	๑๐๐
๕๙	สายคลองท่อมใต้-บ้านควนท้ายล่อ	๖,๔,๕,๘	๘.๐๐	-	๖,๐๐๐	-	๖,๐๐๐
๖๐	สายท่าขุนศรี(บุญส่ง)	๖	๕.๐๐	๕๐๐	-	๒๐๐	๗๐๐
๖๑	สายท่าจีน	๖	๔.๐๐	๕๐๐	-	-	๕๐๐
๖๒	สายท่าม่วง	๖	๔.๐๐	-	-	๘๐๐	๘๐๐
๖๓	สายสุภาพดี	๖	๔.๐๐	-	-	๔๒๐	๔๒๐
๖๔	สายซอยบ้านนายเคียง	๖	๔.๐๐	๔๐๐	-	-	๔๐๐

ลำดับ	ชื่อถนน	หมู่ที่	ขนาดกว้าง	ลูกรัง (เมตร.)	ลาดยาง (เมตร.)	คอนกรีต (เมตร.)	ระยะทางรวม (เมตร.)
๖๕	สายวังหินตัดใหม่	๖	๕.๐๐	๑,๕๐๐	-	๖๐๐	๒,๑๐๐
๖๖	สายริมชล(ชาญชัยพัฒนา๒)	๖	๔.๐๐	๒๐๐	-	๒๐๐	๔๐๐
๖๗	สายซอยของมัสยิด	๖	๔.๐๐	-	-	๔๒๐	๔๒๐
๖๘	สายซอยบ้านนายท้อ	๖	๔.๐๐	-	-	๒๔๐	๒๔๐
๖๙	สายปอเนาะ	๖	๓.๐๐	๑๓๐	-	-	๑๓๐
๗๐	สายคลองเสม็ด	๖	๔.๐๐	๕๐๐	-	-	๕๐๐
๗๑	สายประสานมิตร (ซอย๑)	๖	๓.๕๐	๕๒๐	-	-	๕๒๐
๗๒	สายประสานมิตร	๖	๔.๐๐	-	-	๕๓๐	๕๓๐
๗๓	สายบากันดี	๖	๕.๐๐	-	๒,๒๐๐	-	๒,๒๐๐
๗๔	สายบากันดี ซอย ๑	๖	๔.๐๐	๕๐๐	-	-	๕๐๐
๗๕	สายร่วมคันทันพัฒนา	๖	๔.๐๐	-	-	๖๔๐	๖๔๐
๗๖	สายทุ่งทรายแดง	๗	๖.๐๐	-	๑,๐๐๐	๓๐๐	๑,๓๐๐
๗๗	สายทุ่งใต้	๗	๔.๐๐	๑,๕๐๐	-	๔๐๐	๑,๙๐๐
๗๘	สายคลองกะเป้	๗	๔.๐๐	-	-	๒,๐๕๐	๒,๐๕๐
๗๙	สายศาลเทวดา	๗	๔.๐๐	๓๙	-	๖๖๑	๗๐๐
๘๐	สายบ้านร่วมใจอุทิศ	๗	๔.๐๐	๑๒๐	-	๒๐๐	๓๒๐
๘๑	สายบ้านเจ้าทรง	๗	๔.๐๐	-	-	๘๐	๘๐
๘๒	คลองท่อมใต้-บ้านท่าหิน	๗	๘.๐๐	-	๑,๗๐๐	-	๑,๗๐๐
๘๓	สายซอยพัฒนา ๑ (ลุงเชื้อ)	๘	๔.๐๐	-	-	๖๐๐	๖๐๐
๘๔	สายซอยพัฒนา ๒ (ผู้ช่วยทัศน)	๘	๔.๐๐	๒๐๐	-	-	๒๐๐
๘๕	สายหนองคล้า	๘	๕.๐๐	-	-	๒,๒๐๐	๒,๒๐๐
๘๖	สายซอยพัฒนา ๓	๘	๓.๕๐	๑,๑๐๐	-	-	๑,๑๐๐
๘๗	สายซอยพัฒนา ๔	๘	๓.๕๐	๑๓๐	-	-	๑๓๐
๘๘	สายซอยพัฒนา ๕	๘	๔.๐๐	๕๐๐	-	-	๕๐๐
๘๙	สายซอยพัฒนา ๖	๘	๔.๐๐	๘๐๐	-	-	๘๐๐
๙๐	สายสำนักสงฆ์	๘	๖.๐๐	-	๔๐๐	๖๐๐	๑,๐๐๐
๙๑	สายสองร้อยไร่(สายหลัก)	๙	๕.๐๐	-	๒,๗๔๐	๑๖๐	๒,๙๐๐
๙๒	สายซอยข้างโรงเรียนการอาชีพ	๙	๔.๐๐	๓๐๐	-	-	๓๐๐
๙๓	สายซอยบ้านปึงมล	๙	๔.๐๐	-	-	๒๐๐	๒๐๐
๙๔	สายซอยบ้านอาจารย์อาวุธ	๙	๔.๐๐	๓๐๐	-	-	๓๐๐
๙๕	สายซอยบ้านยายตลาด	๙	๔.๐๐	๖๐	-	๑๗๐	๒๓๐
๙๖	สายซอยแยกจากสองร้อยไร่ ซอยที่ ๑	๙	๕.๐๐	๑,๒๐๐	-	๓๒๐	๑,๕๕๐
๙๗	สายซอยแยกจากสองร้อยไร่ ซอยที่ ๒	๙	๔.๐๐	๑๒๐	-	-	๑๒๐
๙๘	สายซอยแยกจากสองร้อยไร่ ซอยที่ ๓	๙	๔.๐๐	๑๒๐	-	-	๑๒๐
๙๙	สายซอยแยกจากสองร้อยไร่ ซอยที่ ๔	๙	๔.๐๐	๑๐๐	-	-	๑๐๐
๑๐๐	สายซอยแยกจากสองร้อยไร่ ซอยที่ ๕	๙	๔.๐๐	๒๕๐	-	-	๒๕๐
๑๐๑	สายบ้านป่าเขียว	๙	๔.๐๐	๕๐๐	-	-	๕๐๐
๑๐๒	สายบ้านนายปิด	๙	๔.๐๐	๕๐๐	-	-	๕๐๐

๕.๒ การไฟฟ้า

ตำบลคลองท่อมใต้ได้รับกระแสไฟฟ้าจากการไฟฟ้าส่วนภูมิภาคอำเภอคลองท่อม แต่ยังไม่ครอบคลุมทั่วถึงทั้งตำบลเนื่องจากบางหมู่บ้านติดที่สาธารณประโยชน์ ที่ดินไม่มีเอกสารสิทธิ์

๕.๓ การประปา

ระบบประปามีทั้งหมด ๒๔ แห่ง ตามรายละเอียด ดังนี้

หมู่ที่ ๑ บ้านเหนือ

- จุดที่ ๑ ซอยทุ่งต้นเสม็ด
- จุดที่ ๒ ซอยบ้านบังหย้า
- จุดที่ ๓ ซอยนาศรีพัฒน์
- จุดที่ ๔ หลังโรงเรียนบ้านเหนือ

หมู่ที่ ๒ บ้านคลองท่อมใต้

- จุดที่ ๑ ตรงข้ามวีพี
- จุดที่ ๒ บ้านคลองท่อมใต้ (พื่นก)

หมู่ที่ ๓ บ้านคลองขนาน

- จุดที่ ๑ ซอยบ้านนายแบน
- จุดที่ ๒ ซอยบ้านบังเสม็ด
- จุดที่ ๓ ซอยศาลาเอนกประสงค์หน้า ร.ร.ไทยรัฐ
- จุดที่ ๔ ซอยทางเข้ากุโบร์

หมู่ที่ ๔ บ้านนาใน

- จุดที่ ๑ ศาลาเอนกประสงค์
- จุดที่ ๒ ซอยหนองหว้าบ่อบาดาล
- จุดที่ ๓ ซอยหนองหว้าประปาผิวดิน

หมู่ที่ ๕ บ้านแขงเปิง

- จุดที่ ๑ ซอยบ้านหัวนอน
- จุดที่ ๒ ซอยหน้าถ้ำ

หมู่ที่ ๖ บ้านวังหิน

- จุดที่ ๑ บริเวณบ้านนายเพี้ยน
- จุดที่ ๒ บริเวณสามแยกท่าม่วง
- จุดที่ ๓ บริเวณบ้านบังเอี่ยม
- จุดที่ ๔ ซอยบากัน
- จุดที่ ๕ ซอยวังหินตัดใหม่

หมู่ที่ ๗ บ้านหน้าถ้ำ

- จุดที่ ๑ ศาลาเอนกประสงค์ แบบกรมทรัพยากรน้ำ
- จุดที่ ๒ บ่อบาดาล (ศาลาเอนกประสงค์)

หมู่ที่ ๘ บ้านในควน

จุดที่ ๑ ซอยสำนักสงฆ์

จุดที่ ๒ ศาลาเอนกประสงค์

หมู่ที่ ๙ บ้านหน้าค่าย

จุดที่ ๑ บริเวณสระน้ำก้านลาส

ตำบลคลองท่อมใต้ มีที่ทำการไปรษณีย์ จำนวน ๑ แห่ง

๖. ระบบเศรษฐกิจ

๖.๑ การเกษตร

ตำบลคลองท่อมใต้ มีพื้นที่ทั้งหมด ๖๖,๘๑๒.๕๐ ไร่ ส่วนใหญ่เป็นพื้นที่เพื่อการเกษตรและแหล่งน้ำ

๖.๒ การประมง

ตำบลคลองท่อมใต้ มีการประกอบอาชีพประมงพื้นบ้าน เช่น การเลี้ยงปลาตุกในครัวเรือน ปลานิล ปลา
ทับทิม และปลาอื่นๆ เลี้ยงหอย ปลา ในกระชังแถวชายฝั่งหมู่ ๓ หมู่ ๖

๖.๓ การปศุสัตว์

ในตำบลคลองท่อมใต้ มีเกษตรกรที่ประกอบอาชีพทางด้านปศุสัตว์น้อย ส่วนมากจะเลี้ยงรายย่อย สัตว์ที่
เลี้ยง ได้แก่ สุกร ไก่ไข่ ไก่พื้นเมือง เลี้ยงแพะ เลี้ยงวัว ปลาในบ่อปลา และกระชัง

๖.๔ การบริการ

หน่วยธุรกิจในเขตองค์การบริหารส่วนตำบลคลองท่อมใต้

-บริษัทจำหน่ายรถยนต์โตโยต้าและอิชูซุ	จำนวน	๒	แห่ง
- ปั้มน้ำมัน	จำนวน	๓	แห่ง
- ร้านค้า	จำนวน	๗๐	แห่ง
- บริการซ่อมบำรุงรถยนต์และรถจักรยานยนต์	จำนวน	๓๐	แห่ง
- ห้องเช่า	จำนวน	๗๐	แห่ง
- โรงผลิตน้ำดื่ม	จำนวน	๑	แห่ง
- จุดรับซื้อน้ำยางสด	จำนวน	๑๒	แห่ง
- ฟาร์มเลี้ยงไก่	จำนวน	๒	แห่ง
- ลานเทปาล์มน้ำมัน	จำนวน	๘	แห่ง
- บริการล้าง อัด ฉีดหรือคาร์แคร์	จำนวน	๑๑	แห่ง
- บริการที่พัก รีสอร์ท ขนาดเล็ก	จำนวน	๑๕	แห่ง
- ร้านเสริมสวย	จำนวน	๔๕	แห่ง

๖.๕ การท่องเที่ยว

ตำบลคลองท่อมใต้ยังไม่มีสถานที่ท่องเที่ยวที่สำคัญโดดเด่น แต่กำลังผลักดันให้เหมืองเอสเค เป็น
สถานที่ท่องเที่ยวแห่งใหม่ และอ่างเก็บน้ำห้วยน้ำเขียวกำลังพัฒนาเป็นที่เขคอินท์แห่งใหม่ คลองท่อมใต้เป็นจุด
ศูนย์กลางหรือทางผ่านไปยังแหล่งท่องเที่ยวอื่น ๆ เช่น สระมรกต น้ำตกร้อน น้ำพุร้อนเค็ม พิพิธภัณฑ์ลูกปิด
โบราณคลองท่อม

๗. ศาสนา ประเพณี วัฒนธรรม

๗.๑ การนับถือศาสนา

ประชากรส่วนใหญ่ในเขตตำบลคลองท่อมได้นับถือศาสนาพุทธ ร้อยละ ๗๐ และนับถือศาสนาอิสลาม ร้อยละ ๒๕ และศาสนาอื่น ๆ เช่น ศาสนาคริสต์ ร้อยละ ๕ วัด/สำนักสงฆ์ มีความสำคัญต่อวิถีการดำเนินชีวิตของชุมชน เป็นสถานที่รวมจิตใจของประชาชนในหมู่บ้านเป็นสถานที่ประกอบพิธีกรรม งานประเพณี งานศพ งานบวช

สำนักสงฆ์ จำนวน ๑ แห่ง ประกอบด้วย

- สำนักสงฆ์บ้านในควน หมู่ที่ ๘ ตำบลคลองท่อมใต้ อำเภอคลองท่อม จังหวัดกระบี่

มัสยิด จำนวน ๒ แห่ง ประกอบด้วย

- มัสยิดบ้านคลองขนาน ตั้งอยู่หมู่ที่ ๓ ตำบลคลองท่อมใต้ อำเภอคลองท่อม จังหวัดกระบี่
- มัสยิดบ้านวังหิน ตั้งอยู่หมู่ที่ ๖ ตำบลคลองท่อมใต้ อำเภอคลองท่อม จังหวัดกระบี่

๗.๒ ประเพณีและงานประจำปี

ประเพณีถวายเทียนพรรษา องค์การบริหารส่วนตำบลคลองท่อมได้ร่วมกับผู้นำชุมชนและประชาชนตำบลคลองท่อมได้จัดขบวนแห่เทียนพรรษา ไปถวายเทียนพรรษาวัดและสำนักสงฆ์ในเขตตำบลคลองท่อมใต้ และนำเทียนพรรษาไปถวาย เพื่อให้พระสงฆ์ใช้ตลอดช่วงเข้าพรรษา

ประเพณีวันสารทเดือนสิบ เป็นการอุทิศส่วนบุญส่วนกุศลให้แก่ดวงวิญญาณของบรรพชนและญาติที่ล่วงลับที่ได้รับการปล่อยตัวในทุกวันแรม ๑ ค่ำ เดือน ๑๐ เพื่อมายังโลกมนุษย์โดยมีจุดประสงค์ในการมาขอส่วนบุญจากลูกหลานญาติพี่น้อง ที่ได้เตรียมการอุทิศไว้ให้เป็นการแสดงความกตัญญูต่อผู้ล่วงลับ ช่วงระยะเวลาในการประกอบพิธีกรรมของประเพณีสารทเดือนสิบจะมีขึ้นในวันแรม ๑ ค่ำถึงแรม ๑๕ ค่ำเดือนสิบของทุกปีส่วนใหญ่แล้วจะตรงกับเดือนกันยายน

ประเพณีวันสงกรานต์ มีการรดน้ำดำหัวขอพรจากผู้สูงอายุ และทำบุญร่วมกันเป็นประจำทุกปี เพื่อรอนำคำหัวขอพรจากผู้สูงอายุหรือจากผู้ใหญ่ อันสืบเนื่องมาจากประเพณีสงกรานต์หรือวันขึ้นปีใหม่ไทยที่แสดงถึงความเคารพนอบน้อมต่อผู้ใหญ่ที่เคารพนับถือและผู้ที่มีพระคุณเพื่อแสดงความกตัญญูพร้อมกับการขอขมาและขอพรเพื่อเป็นสิริมงคล

ประเพณีลอยกระทง ประเพณีลอยกระทงเป็นประเพณีที่สำคัญอย่างหนึ่งของไทยที่มีมาแต่โบราณ ได้ถือปฏิบัติตามความเชื่อของแต่ละท้องถิ่น เช่น เพื่อเป็นการให้ความเคารพบูชาและขอขมา น้ำที่อำนาจประโยชน์ต่างๆ ต่อการดำเนินชีวิตของมนุษย์รวมทั้งเป็นการขอขมาลาโทษที่มนุษย์ได้ใช้ประโยชน์หรือทำความเสียหายแก่แม่น้ำ ซึ่งประเพณีลอยกระทงของไทยตรงกับวันขึ้น ๑๕ ค่ำ เดือน ๑๒ ของทุกปี

ประเพณีทอดกฐิน ประชาชนได้ร่วมกันทอดกฐินประจำปี หลังจากที่ผ่านมาพ้นช่วงวันออกพรรษา ได้มีพุทธศาสนิกชนหลังไหลร่วมกันทำบุญ บริจาคทรัพย์ เพื่อจัดสร้างสิ่งของที่ยังขาดแคลนให้แก่ทางวัด โดยมีพี่น้องชาวพุทธในพื้นที่ชุมชนใกล้เคียงโดยการจัดพานพุ่มกฐินมาถวายวัด ร่วมทำบุญให้แก่ทางวัด นอกจากนี้ ยังมีพี่น้องชาวพุทธอีกจำนวนมาก ที่นำข้าวปลาอาหาร ขนมหวานคาว น้ำดื่ม มาตั้งโต๊ะประกอบอาหารแจกจ่ายให้แก่ผู้เดินทางมาร่วมทำบุญให้ได้รับประทานอาหารกันฟรีตลอดงาน

๗.๓ ภูมิปัญญาท้องถิ่น ภาษาถิ่น

มโนราห์ การแสดงมโนราห์ หมู่ ๗ เป็นศิลปะการแสดงพื้นบ้านอย่างหนึ่ง บทร้องเป็นกลอนสด ผู้ขับร้องต้องใช้ปฏิภาณไหวพริบสรรหาคำให้สัมผัสกันทั้งบทร้อง ท่ารำ เป็นกิจกรรมความบันเทิงทางวัฒนธรรมที่เก่าแก่ การจัดแสดงมโนราห์จะจัดให้มีในงานเทศกาลงานแก้บนรำโรงครู (ไหว้ครู) เป็นต้น

กลองยาว กลองยาวเป็นกลองหน้าเดียว รูปร่างทรงยาว ด้านล่างกลึงเป็นรูปคล้ายปากแตร ส่วนบนป่องเล็กน้อยปิดด้วยหนังวัว ซึ่งด้วยเชือกให้ตึง กลองยาวมีหลายขนาดขึ้นอยู่กับความเหมาะสมของผู้เล่น ตกแต่งด้วยผ้าสีสวยงาม มีสายสะพายคล้องบ่าเพื่อสะดวกในการเดินตีผู้เล่นกลองยาวจะใช้มือตีทั้งสองมือ ซึ่งต้องใช้ทักษะและความชำนาญในการตี ในระหว่างขึ้นเพลง นักรำจะทำการร่ายรำไปตามเพลงแต่ละชนิดเวลาจบหัวหน้าที่อยู่ในหมู่กลองเร่งเตือนว่าจะลงกลองเพื่อจบหรือหยุดเล่น การเล่นกลองยาวเป็นการเล่นที่แสดงความพร้อมเพรียงสามัคคีในหมู่คณะ เนื่องจากการเล่นเป็นกลุ่มต้องการเสียง หรือจังหวะที่พร้อมกัน ให้ความสนุกสนานรื่นเริงทั้งผู้เล่นและผู้ชม

ภาษาถิ่น

ภาษาถิ่นใต้และภาษากลางในการสื่อสาร นอกจากนี้ยังมีปราชญ์ชาวบ้าน เช่น นางประไพ บุตรแดง เป็นหมอตำแย นางจุก แซ่หลี เป็นหมอนวดแผนโบราณ รักษาปวดเมื่อย เอ็น ข้อ กระดูก นายคล่อง บุตรครุฑ หมอรักษาตาลทรายในปาก นางระเปียบ สมเกื้อ หมอนวดแผนโบราณ และนายโหรบ ลูกเล็ก หมอรักษากระดูกและริดสีดวงทวารหนัก

๗.๔ สินค้าพื้นเมืองและของที่ระลึก

ตำบลคลองท่อมใต้ มีผลิตภัณฑ์เตยปาหนัน เช่นกระเป่า หมวก หมอน และผลิตภัณฑ์ลูกปัดโบราณ

๘. ทรัพยากรธรรมชาติ

๘.๑ น้ำ

สระเก็บน้ำ	จำนวน	๔	แห่ง
อ่างเก็บน้ำ	จำนวน	๑	แห่ง (อ่างเก็บน้ำห้วยน้ำเขียว)
คลอง	จำนวน	๖	แห่ง

๘.๒ ป่าไม้

ตำบลคลองท่อมใต้ มีป่าไม้ไม่ค่อยสมบูรณ์ ส่วนใหญ่ จะเป็นพื้นที่เกษตร และจะมีพื้นที่ติดกับทะเลซึ่งจะมีต้นโกงกางขึ้นบริเวณชายฝั่ง

๘.๓ ภูเขา

ตำบลคลองท่อมใต้ไม่มีภูเขา

๘.๔ คุณภาพของทรัพยากรธรรมชาติ

ตำบลคลองท่อมใต้ มีทรัพยากรธรรมชาติที่ค่อนข้างไม่สมบูรณ์ มีทั้งป่าชายเลนและป่าโปร่ง

ส่วนที่ ๒

ยุทธศาสตร์การพัฒนางานองค์กรปกครองส่วนท้องถิ่น

๑. ความสัมพันธ์ระหว่างแผนพัฒนาระดับมหภาค

๑.๑ แผนยุทธศาสตร์ชาติ ๒๐ ปี (พ.ศ.๒๕๖๑ - ๒๕๘๐)

รัฐธรรมนูญแห่งราชอาณาจักรไทย มาตรา ๖๕ กำหนดให้รัฐ พังจัดให้มียุทธศาสตร์ชาติเป็นเป้าหมายการพัฒนาประเทศอย่างยั่งยืน ตามหลักธรรมาภิบาลเพื่อใช้เป็นกรอบในการจัดทำแผนต่าง ๆ ให้สอดคล้องและบูรณาการกันเพื่อให้เกิดเป็นพลังผลักดันร่วมกันไปสู่เป้าหมายดังกล่าวโดยให้เป็นไปตามที่กำหนดในกฎหมายว่าด้วยการจัดทำยุทธศาสตร์ชาติและต่อมาได้มีการตราพระราชบัญญัติการจัดทำยุทธศาสตร์ พ.ศ.๒๕๖๐ โดยกำหนดให้มีการแต่งตั้งคณะกรรมการยุทธศาสตร์ชาติ เพื่อรับผิดชอบในการจัดทำร่างยุทธศาสตร์ชาติ กำหนดวิธีการการมีส่วนร่วมของประชาชนในการจัดทำร่างยุทธศาสตร์ชาติในการติดตามการตรวจ และการประเมินผลรวมทั้ง กำหนดมาตรการส่งเสริม และสนับสนุนให้ประชาชนทุกภาคส่วนดำเนินการให้สอดคล้องกับยุทธศาสตร์ชาติ

ยุทธศาสตร์ชาติ ๒๐ ปี (พ.ศ.๒๕๖๑ - ๒๕๘๐) เป็นยุทธศาสตร์ชาติฉบับแรกของประเทศไทยตามรัฐธรรมนูญแห่งราชอาณาจักรไทย ซึ่งจะต้องนำไปสู่การปฏิบัติเพื่อให้ประเทศไทยบรรลุวิสัยทัศน์ “ประเทศไทยมีความมั่นคง มั่งคั่ง ยั่งยืน เป็นประเทศพัฒนาแล้ว ด้วยการพัฒนาตามหลักปรัชญาของเศรษฐกิจพอเพียง” เพื่อความสุขของคนไทยทุกคน

ยุทธศาสตร์ชาติ : กรอบการพัฒนาระยะยาว

เพื่อให้บรรลุวิสัยทัศน์
 “ประเทศไทยมีความมั่นคง มั่งคั่ง ยั่งยืน เป็นประเทศพัฒนาแล้ว ด้วยการพัฒนาตามปรัชญาของเศรษฐกิจพอเพียง”
 นำไปสู่การพัฒนาให้คนไทยมีความสุข และตอบสนองต่อการบรรลุซึ่งผลประโยชน์แห่งชาติ ในการที่จะพัฒนาคุณภาพชีวิต สร้างรายได้ระดับสูงเป็นประเทศพัฒนาแล้ว และสร้างความสุขของคนไทย **สังคมมีความมั่นคง เสมอภาคและเป็นธรรม ประเทศสามารถแข่งขันได้ในระบบเศรษฐกิจ**



ความเชื่อมโยงของยุทธศาสตร์ชาติกับแผนในระดับต่างๆ

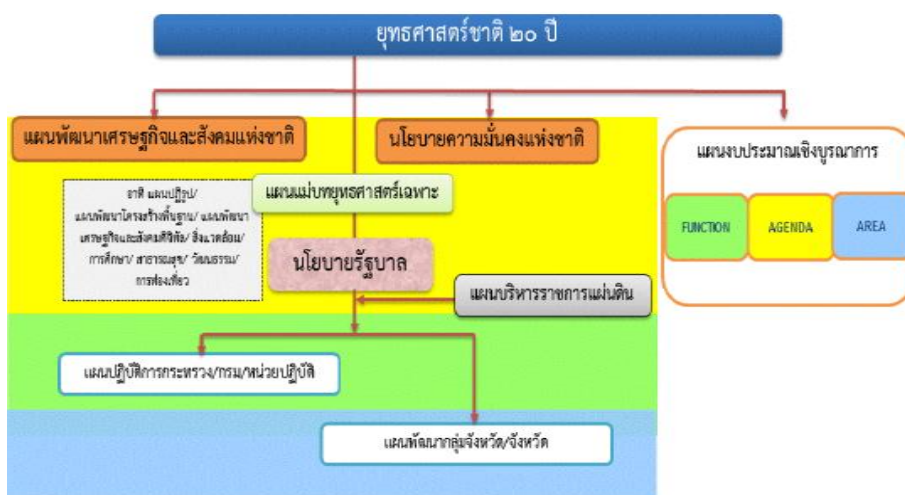

วิสัยทัศน์ เป้าหมาย และตัวชี้วัด

วิสัยทัศน์ประเทศไทย “ประเทศไทยมีความมั่นคง มั่งคั่ง ยั่งยืน เป็นประเทศพัฒนาแล้ว ด้วยการพัฒนาตามหลักปรัชญาของเศรษฐกิจพอเพียง” โดยมีเป้าหมายการพัฒนาประเทศคือ “ประเทศชาติมั่นคง ประชาชนมีความสุข เศรษฐกิจพัฒนาอย่างต่อเนื่อง สังคมเป็นธรรม ฐานทรัพยากรธรรมชาติยั่งยืน” โดยยกระดับศักยภาพของประเทศในหลากหลายมิติ พัฒนาคมนในทุกมิติและในทุกช่วงวัยให้เป็นคนดีเก่ง และมีความคุณภาพ สร้างโอกาส และความเสมอภาคทางสังคม สร้างการเติบโตบนคุณภาพชีวิตที่เป็นมิตรกับสิ่งแวดล้อม และมีภาครัฐของ ประชาชนเพื่อประชาชนและประโยชน์ส่วนรวม โดยการประเมินผลการพัฒนาตามยุทธศาสตร์ชาติ ประกอบด้วย

- ๑) ความอยู่ดีมีสุขของคนไทยและสังคมไทย
- ๒) ชีตความสามารถในการแข่งขัน การพัฒนาเศรษฐกิจ และการกระจายรายได้
- ๓) การพัฒนาทรัพยากรมนุษย์ของประเทศ
- ๔) ความเท่าเทียมและความเสมอภาคของสังคม
- ๕) ความหลากหลายทางชีวภาพ คุณภาพสิ่งแวดล้อม และความยั่งยืนของทรัพยากรธรรมชาติ
- ๖) ประสิทธิภาพการบริหารจัดการและการเข้าถึงการให้บริการของภาครัฐ

การพัฒนาประเทศในช่วงระยะเวลาของยุทธศาสตร์ชาติ จะมุ่งเน้นการสร้างสมดุลระหว่าง การพัฒนา ความมั่นคง เศรษฐกิจ สังคม และสิ่งแวดล้อม โดยมีส่วนร่วมของทุกภาคส่วนในรูปแบบ “ประชารัฐ” โดยประกอบด้วย ๖ ยุทธศาสตร์ได้แก่ ยุทธศาสตร์ชาติด้านความมั่นคง ยุทธศาสตร์ชาติ ด้านการสร้างความสามารถในการแข่งขัน ยุทธศาสตร์ชาติด้านการพัฒนาและเสริมสร้างศักยภาพ ทรัพยากรมนุษย์ ยุทธศาสตร์ชาติด้านการสร้างโอกาสและความเสมอภาคทางสังคม ยุทธศาสตร์ชาติ ด้านการสร้างการเติบโตบนคุณภาพชีวิตที่เป็นมิตรกับสิ่งแวดล้อม และยุทธศาสตร์ชาติด้านการปรับสมดุล และพัฒนาระบบการบริหารจัดการภาครัฐ โดยแต่ละยุทธศาสตร์มีเป้าหมายและประเด็นการพัฒนาดังนี้

๑) ยุทธศาสตร์ชาติด้านความมั่นคง มีเป้าหมายการพัฒนาที่สำคัญ คือ ประเทศชาติมั่นคง ประชาชนมีความสุข เน้นการบริหารจัดการสภาวะแวดล้อมของประเทศให้มีความมั่นคง ปลอดภัย เกราะ อธิปไตย และมีความสงบเรียบร้อยในระดับ ตั้งแต่ระดับชาติสังคม ชุมชน มุ่งเน้นการพัฒนาคน เครื่องมือ เทคโนโลยีและระบบฐานข้อมูลขนาดใหญ่ให้มีความพร้อมสามารถรับมือกับภัยคุกคาม และภัยพิบัติได้ทุกรูปแบบ และทุกระดับความรุนแรง ควบคู่ไปกับการป้องกันและแก้ไขปัญหา ด้านความมั่นคงที่มีอยู่ในปัจจุบัน และที่อาจจะเกิดขึ้นในอนาคต ใช้กลไกการแก้ไขปัญหาแบบบูรณาการ ทั้งกับส่วนราชการ ภาคเอกชน ประชาสังคม และองค์กรที่ไม่ใช่รัฐ รวมถึงประเทศเพื่อนบ้าน และมิตรประเทศทั่วโลกบนพื้นฐานของหลักธรรมาภิบาล

ตัวชี้วัด ประกอบด้วย

- (๑) ความสุขของประชากรไทย
- (๒) ความมั่นคง ปลอดภัยของประเทศ
- (๓) ความพร้อมของกองทัพ หน่วยงานด้านความมั่นคงและการมีส่วนร่วมของภาครัฐ ภาคเอกชนและภาคประชาชนในการป้องกันและแก้ไขปัญหาความมั่นคง
- (๔) บทบาทและการยอมรับในด้านความมั่นคงของไทยในประชาคมระหว่างประเทศ
- (๕) ประสิทธิภาพการบริหารจัดการความมั่นคงแบบองค์รวม

๒) ยุทธศาสตร์ชาติด้านการสร้างความสามารถในการแข่งขัน มีเป้าหมายการพัฒนา ที่มุ่งเน้นการยกระดับศักยภาพของประเทศในหลากหลายมิติบนพื้นฐานแนวคิด ๓ ประการ ได้แก่

- (๑) “ต่อยอดอดีต” โดยมองกลับไปที่รากเหง้าทางเศรษฐกิจ อัตลักษณ์วัฒนธรรม ประเพณีวิถีชีวิต และจุดเด่นทางทรัพยากรธรรมชาติที่หลากหลาย รวมทั้งความได้เปรียบเชิงเปรียบเทียบของประเทศ ในด้านอื่น ๆ นำมาประยุกต์ผสมผสานกับเทคโนโลยีและนวัตกรรม เพื่อให้สอดคล้องกับบริบทของ เศรษฐกิจและสังคมโลกสมัยใหม่

(๒) “**ปรับปรุงจูน**” เพื่อปูทางสู่อนาคต ผ่านการพัฒนาโครงสร้าง พื้นฐานของประเทศในมิติต่าง ๆ ทั้ง โครงข่ายระบบคมนาคมและขนส่ง โครงสร้างพื้นฐานวิทยาศาสตร์ เทคโนโลยีและดิจิทัล และการปรับสภาพแวดล้อมให้เอื้อต่อการพัฒนาอุตสาหกรรมและบริการอนาคต และ

(๓) “**สร้างคุณค่าใหม่ในอนาคต**” ด้วยการเพิ่มศักยภาพของผู้ประกอบการ พัฒนาคู่มือใหม่ รวมถึงปรับรูปแบบธุรกิจ เพื่อตอบสนองต่อความต้องการของตลาด ผสมผสานกับยุทธศาสตร์ที่รองรับ อนาคต บนพื้นฐานของการต่อยอดอดีตและปรับปรุงจูน พร้อมทั้งการส่งเสริมและสนับสนุนจากภาครัฐ ให้ประเทศไทยสามารถสร้างฐานรายได้และการจ้างงานใหม่ ขยายโอกาสทางการค้าและการลงทุน ในเวทีโลก ควบคู่ไปกับการยกระดับรายได้ และการกินดีอยู่ดีรวมถึงการเพิ่มขึ้นของคนชั้นกลาง และลดความเหลื่อมล้ำของคนในประเทศได้ในคราวเดียวกัน

ตัวชี้วัด ประกอบด้วย

- (๑) รายได้ประชาชาติการขยายตัวของผลิตภัณฑ์ มวลรวมภายในประเทศและการกระจายรายได้
- (๒) ผลผลิตภาพการผลิตของประเทศ ทั้งในปัจจุบันการผลิตและแรงงาน
- (๓) การลงทุนเพื่อการวิจัยและพัฒนา
- (๔) ความสามารถในการแข่งขันของประเทศ

๓) ยุทธศาสตร์ชาติด้านการพัฒนาและเสริมสร้างศักยภาพทรัพยากรมนุษย์ มีเป้าหมาย การพัฒนาที่สำคัญเพื่อพัฒนาคนในทุกมิติและในทุกช่วงวัยให้เป็นคนดีเก่ง และมีคุณภาพ โดยคนไทย มีความพร้อมทั้งกาย ใจ สติปัญญา มีพัฒนาการที่ตีรอบด้านและมีสุขภาพที่ดีในทุกช่วงวัย มีจิตสาธารณะ รับผิดชอบต่อสังคมและผู้อื่น มัธยัสถ์ อดออม โอบอ้อมอารี มีวินัย รักษาศีลธรรม และเป็นพลเมืองดีของชาติมีหลักคิดที่ถูกต้อง มีทักษะที่จำเป็นในศตวรรษที่ ๒๑ มีทักษะสื่อสาร ภาษาอังกฤษและภาษาที่สาม และอนุรักษ์ภาษาท้องถิ่น มีนิสัยรักการเรียนรู้และการพัฒนาตนเอง อย่างต่อเนื่องตลอดชีวิต สูการเป็นคนไทยที่มีทักษะสูง เป็นนวัตกรรม นักคิด ผู้ประกอบการ เกษตรกรยุคใหม่และอื่น ๆ โดยมีสัมมาชีฟตามความถนัดของตนเอง

ตัวชี้วัด ประกอบด้วย

- (๑) การพัฒนาคุณภาพชีวิตสุขภาวะและความเป็นอยู่ที่ดีของคนไทย
- (๒) ผลสัมฤทธิ์ทางการศึกษาและการเรียนรู้ตลอดชีวิต
- (๓) การพัฒนาสังคมและครอบครัวไทย

๔) ยุทธศาสตร์ชาติด้านการสร้างโอกาสและความเสมอภาคทางสังคม มีเป้าหมาย การพัฒนาที่ให้ความสำคัญกับการดึงเอาพลังของภาคส่วนต่าง ๆ ทั้งภาคเอกชน ประชาสังคม ชุมชน ท้องถิ่น มาร่วมขับเคลื่อน โดยการสนับสนุนการรวมตัวของประชาชนในการร่วมคิดร่วมทำ เพื่อส่วนรวม การกระจายอำนาจและความรับผิดชอบไปสู่กลไกบริหารราชการแผ่นดินในระดับท้องถิ่น การเสริมสร้างความเข้มแข็งของชุมชนในการจัดการตนเอง และการเตรียมความพร้อมของประชากรไทย ทั้งในมิติสุขภาพ เศรษฐกิจ สังคม และสภาพแวดล้อมให้เป็นประชากรที่มีคุณภาพ สามารถพึ่งตนเอง และทำประโยชน์แก่ครอบครัว ชุมชน และสังคมให้นานที่สุด โดยรัฐให้หลักประกันการเข้าถึงบริการและ สวัสดิการที่มีคุณภาพอย่างเป็นธรรมและทั่วถึง

ตัวชี้วัด ประกอบด้วย

- (๑) ความแตกต่างของรายได้และการเข้าถึงบริการภาครัฐระหว่างกลุ่มประชากร
- (๒) ความก้าวหน้าของการพัฒนาคน
- (๓) ความก้าวหน้าในการพัฒนาจังหวัดในการเป็นศูนย์กลางความเจริญทางเศรษฐกิจสังคมและเทคโนโลยี
- (๔) คุณภาพชีวิตของประชากรสูงอายุ

๕ ยุทธศาสตร์ชาติด้านการสร้างการเติบโตบนคุณภาพชีวิตที่เป็นมิตรกับสิ่งแวดล้อม มีเป้าหมายการพัฒนาที่สำคัญเพื่อนำไปสู่การบรรลุเป้าหมายการพัฒนาที่ยั่งยืนในทุกมิติ ทั้งด้านสังคม เศรษฐกิจ สิ่งแวดล้อม ธรรมชาติ และความเป็นหุ้นส่วนความร่วมมือระหว่างกัน ทั้งภายในและภายนอกประเทศอย่างบูรณาการ ใช้พื้นที่เป็นตัวตั้งในการกำหนดกลยุทธ์และแผนงาน และการให้ทุกฝ่ายที่เกี่ยวข้องได้เข้ามามีส่วนร่วมในแบบทางตรง ให้มากที่สุดเท่าที่จะเป็นไปได้โดยเป็น การดำเนินการบนพื้นฐานการเติบโตร่วมกัน ไม่ว่าจะเป็ทางเศรษฐกิจ สิ่งแวดล้อม และคุณภาพชีวิต โดยให้ความสำคัญกับการสร้างสมดุลทั้ง ๓ ด้าน อันจะนำไปสู่ความยั่งยืนเพื่อคนรุ่นต่อไปอย่างแท้จริง

ตัวชี้วัดประกอบด้วย

- (๑) พื้นที่สีเขียวที่เป็นมิตรกับสิ่งแวดล้อม
- (๒) สภาพแวดล้อมและทรัพยากรธรรมชาติที่เสื่อมโทรมได้รับการฟื้นฟู
- (๓) การเติบโตที่เป็นมิตรกับสิ่งแวดล้อม
- (๔) ปริมาณก๊าซเรือนกระจกมูลค่าเศรษฐกิจฐานชีวภาพ

๖ ยุทธศาสตร์ชาติด้านการปรับสมดุลและพัฒนาระบบการบริหารจัดการภาครัฐ มีเป้าหมายการพัฒนาที่สำคัญเพื่อปรับเปลี่ยนภาครัฐที่ยึดหลัก “ภาครัฐของประชาชนเพื่อประชาชน และประโยชน์ส่วนรวม” โดยภาครัฐต้องมีขนาดที่เหมาะสมกับบทบาทภารกิจ แยกแยะบทบาท หน่วยงานของรัฐที่ทำหน้าที่ในการกำกับหรือในการให้บริการในระบบเศรษฐกิจที่มีการแข่งขัน มีสมรรถนะสูง ยึดหลักธรรมาภิบาล ปรับวัฒนธรรมการทำงานให้มุ่งผลสัมฤทธิ์และผลประโยชน์ส่วนรวม มีความทันสมัย และพร้อมที่จะปรับตัวให้ทันต่อการเปลี่ยนแปลงของโลกอยู่ตลอดเวลา โดยเฉพาะอย่างยิ่ง การนำนวัตกรรม เทคโนโลยีข้อมูลขนาดใหญ่ ระบบการทำงานที่เป็นดิจิทัลเข้ามาประยุกต์ใช้อย่างคุ้มค่า และปฏิบัติงานเทียบได้กับมาตรฐานสากล รวมทั้งมีลักษณะเปิดกว้าง เชื่อมโยงถึงกันและเปิดโอกาสให้ ทุกภาคส่วนเข้ามามีส่วนร่วมเพื่อตอบสนองความต้องการของประชาชนได้อย่างสะดวก รวดเร็ว และ โปร่งใส โดยทุกภาคส่วนในสังคมต้องร่วมกันปลูกฝังค่านิยมความซื่อสัตย์สุจริต ความมัยยัสต์และสร้าง จิตนึ้กในการปฏิเสธไม่ยอมรับการ ทุจริตประพฤติมิชอบอย่างสิ้นเชิง นอกจากนั้น กฎหมายต้องมีความชัดเจน มีเพียงเท่าที่จำเป็น มีความทันสมัย มีความเป็นสากล มีประสิทธิภาพ และนำไปสู่การลด ความเหลื่อมล้ำ และเอื้อต่อการพัฒนา โดยกระบวนการยุติธรรมมีการบริหารที่มีประสิทธิภาพ เป็นธรรมไม่เลือกปฏิบัติ และการอำนวยความสะดวกตามหลักนิติธรรม

ตัวชี้วัดประกอบด้วย

- (๑) ระดับความพึงพอใจของประชาชนต่อการให้บริการสาธารณะของภาครัฐ
- (๒) ประสิทธิภาพของการบริการภาครัฐ
- (๓) ระดับความโปร่งใส การทุจริต ประพฤติมิชอบ
- (๔) ความเสมอภาคในกระบวนการยุติธรรม

๑.๒ แผนพัฒนาเศรษฐกิจและสังคมแห่งชาติ ฉบับที่ ๑๒ (พ.ศ.๒๕๖๐-๒๕๖๔)

แผนพัฒนาเศรษฐกิจและสังคมแห่งชาติ ฉบับที่ ๑๒ (พ.ศ.๒๕๖๐ - ๒๕๖๔) ได้จัดทำขึ้นในช่วงเวลาของการปฏิรูปประเทศท่ามกลางสถานการณ์โลกที่เปลี่ยนแปลงอย่างรวดเร็วและเชื่อมโยงกันใกล้ชิดกันมากขึ้นโดยได้น้อมนำหลัก “ปรัชญาของเศรษฐกิจพอเพียง” มาเป็นปรัชญานำทางในการพัฒนาประเทศต่อเนื่องจากแผนพัฒนาฯ ฉบับที่ ๙ - ๑๑ เพื่อเสริมสร้างภูมิคุ้มกันและช่วยให้สังคมไทยสามารถยืนหยัดอยู่ได้อย่างมั่นคง เกิดภูมิคุ้มกันและมีการบริหารจัดการความเสี่ยงอย่างเหมาะสม ส่งผลให้การพัฒนาประเทศสู่ความสมดุลและยั่งยืน ในการจัดทำแผนพัฒนาฯ ฉบับที่ ๑๒ ครั้งนี้ สำนักงานคณะกรรมการพัฒนาการเศรษฐกิจและสังคมแห่งชาติ (สศช.) ได้จัดทำบนพื้นฐานของยุทธศาสตร์ชาติ ๒๐ ปี (พ.ศ.๒๕๖๑ - ๒๕๘๐) ซึ่งเป็นแผนแม่บทหลักของการพัฒนาประเทศและเป้าหมายการพัฒนาที่ยั่งยืน (Sustainable Development Goals : SDGs) รวมทั้งการปรับโครงสร้างประเทศไทยไปสู่ประเทศไทย ๔.๐ ตลอดจนประเด็นการปฏิรูปประเทศ นอกจากนั้นได้ให้ความสำคัญกับการมีส่วนร่วมของ

ภาคีการพัฒนาทุกภาคส่วนทั้งในระดับกลุ่มอาชีพ ระดับภาคและระดับประเทศในทุกขั้นตอนของแผนฯ อย่างกว้างขวางและต่อเนื่อง เพื่อร่วมกันกำหนดวิสัยทัศน์และทิศทางการพัฒนาประเทศ รวมทั้งร่วมจัดทำรายละเอียดยุทธศาสตร์ของแผนฯ เพื่อมุ่งสู่ “ความมั่นคง มั่งคั่งและยั่งยืน” การพัฒนาประเทศในระยะแผนพัฒนาฯ ฉบับที่ ๑๒ จึงเป็นจุดเปลี่ยนที่สำคัญในการเชื่อมต่อกับยุทธศาสตร์ชาติ ๒๐ ปี ในลักษณะการแปลงยุทธศาสตร์ระยะยาวสู่การปฏิบัติ โดยในแต่ละยุทธศาสตร์ของแผนพัฒนาฯ ฉบับที่ ๑๒ ได้กำหนดประเด็นการพัฒนาพร้อมทั้งแผนงาน/โครงการสำคัญ ที่ต้องดำเนินการให้เห็นผลเป็นรูปธรรมในช่วง ๕ ปี แรก ของการขับเคลื่อนยุทธศาสตร์ เพื่อเตรียมความพร้อม สังคม และระบบเศรษฐกิจของประเทศให้สามารถปรับตัวรองรับผลกระทบจากการเปลี่ยนแปลงได้อย่างเหมาะสม ขณะเดียวกันยังได้กำหนดแนวคิดประสิทธิภาพ นำไปสู่การพัฒนาเพื่อประโยชน์สุขที่ยั่งยืนของสังคมไทย

เป้าหมายระยะยาว

มีแนวทางหลักในการผลักดันการพัฒนานวัตกรรมและการนำมาใช้คือ การกำหนดวาระการวิจัยแห่งชาติ (National Research Agenda) ให้มีจุดเน้นที่ชัดเจนเฉพาะเจาะจงและสอดคล้องกับสาขาเป้าหมายการพัฒนาประเทศและการใช้กลยุทธ์ด้านนวัตกรรมบูรณาการ

วัตถุประสงค์และเป้าหมายการพัฒนาในช่วยแผนพัฒนาฯ ฉบับที่ ๑๒

๑. เพื่อวางรากฐานให้คนไทยเป็นคนที่สมบูรณ์ มีคุณธรรมจริยธรรม มีระเบียบวินัย ค่านิยมที่ดี มีจิตสาธารณะ และมีความสุข โดยมีสุขภาวะและสุขภาพที่ดี ครอบครัวอบอุ่น ตลอดจนเป็นคนเก่งที่มีทักษะความรู้ความสามารถและพัฒนาตนเองได้ต่อเนื่องตลอดชีวิต
๒. เพื่อให้คนไทยมีความมั่นคงทางเศรษฐกิจและสังคม ได้รับความเป็นธรรมในการเข้าถึง ทรัพยากรและบริการทางสังคมที่มีคุณภาพ ผู้ด้อยโอกาสได้รับการพัฒนาศักยภาพ รวมทั้งชุมชนมีความเข้มแข็งพึ่งพาตนเองได้
๓. เพื่อให้เศรษฐกิจเข้มแข็ง แข่งขันได้ มีเสถียรภาพ และมีความยั่งยืน สร้างความเข้มแข็งของ ฐานการผลิตและบริการเดิมและขยายฐานใหม่โดยการใช้นวัตกรรมที่เข้มข้นมากขึ้น สร้างความเข้มแข็งของ เศรษฐกิจฐานรากและสร้างความมั่นคงทางพลังงาน อาหาร และน้ำ
๔. เพื่อรักษาและฟื้นฟูทรัพยากรธรรมชาติและคุณภาพสิ่งแวดล้อมให้สามารถสนับสนุน การเติบโตที่เป็นมิตรกับสิ่งแวดล้อมและการมีคุณภาพชีวิตที่ดีของประชาชน
๕. เพื่อให้การบริหารราชการแผ่นดินมีประสิทธิภาพ โปร่งใส ทันทสมัย และมีการทำงาน เชิงบูรณาการของภาคีการพัฒนา

๖. เพื่อให้มีการกระจายความเจริญไปสู่ภูมิภาคโดยการพัฒนาภาคและเมืองเพื่อรองรับ การพัฒนายกระดับฐานการผลิตและบริการเดิมและขยายฐานการผลิตและบริการใหม่

๗. เพื่อผลักดันให้ประเทศไทยมีความเชื่อมโยง (Connectivity) กับประเทศต่างๆ ทั้งในระดับ อนุภูมิภาค ภูมิภาค และนานาชาติได้อย่างสมบูรณ์และมีประสิทธิภาพ รวมทั้งให้ประเทศไทยมีบทบาทและ สร้างสรรค์ในด้านการค้า การบริการ และการลงทุนภายใต้กรอบความร่วมมือต่างๆ ทั้งในระดับอนุภูมิภาค ภูมิภาค และโลก

ยุทธศาสตร์การพัฒนาประเทศ

การเปลี่ยนแปลงโครงสร้างประชากรไทยที่จะเข้าสู่สังคมสูงวัยอย่างสมบูรณ์ เมื่อสิ้นสุดแผนพัฒนาฯ ฉบับที่ ๑๒ โดยที่สัดส่วนผู้สูงอายุจะเพิ่มขึ้นเป็นร้อยละ ๑๙.๘ ของจำนวนประชากรทั้งหมดในขณะที่จำนวนประชากรวัยแรงงานได้เริ่มลดลงมาตั้งแต่ปี ๒๕๕๘ เป็นต้นมา

ยุทธศาสตร์ที่ ๑ การเสริมสร้างและพัฒนาศักยภาพทุนมนุษย์

วัตถุประสงค์

๑. เพื่อปรับเปลี่ยนให้คนไทยในสังคมไทยมีค่านิยมตามบรรทัดฐานที่ดีทางสังคม
๒. เพื่อเตรียมคนไทยในสังคมไทยให้มีทักษะในการดำรงชีวิตสำหรับโลกศตวรรษที่ ๒๑
๓. เพื่อส่งเสริมให้คนไทยมีสุขภาวะที่ดีตลอดช่วงชีวิต
๔. เพื่อเสริมสร้างสถาบันทางสังคมให้มีความเข้มแข็งเอื้อต่อการพัฒนาคนและประเทศ

เป้าหมายการพัฒนา

๑. คนไทยส่วนใหญ่มีทัศนคติและพฤติกรรมตามบรรทัดฐานที่ดีของสังคมเพิ่มขึ้น
๒. คนในสังคมไทยทุกช่วงวัยมีทักษะ ความรู้ และความสามารถเพิ่มขึ้น
๓. คนไทยได้รับการศึกษาที่มีคุณภาพสูงตามมาตรฐานสากลและสามารถเรียนรู้ด้วยตนเองอย่างต่อเนื่อง
๔. คนไทยมีสุขภาวะที่ดีขึ้น
๕. สถาบันทางสังคมมีความเข้มแข็งและมีส่วนร่วมในการพัฒนาประเทศเพิ่มขึ้น โดยเฉพาะสถาบันครอบครัว สถาบันการศึกษา สถาบันทางศาสนา ชุมชน สื่อมวลชน และภาคเอกชน

แนวทางการพัฒนาที่สำคัญ ประกอบด้วย

- (๑) ปรับเปลี่ยนค่านิยมคนไทยให้มีคุณธรรม จริยธรรม มีวินัย จิตสาธารณะ และพฤติกรรมที่พึงประสงค์ อาทิ ส่งเสริมให้มีกิจกรรมการเรียนการสอนทั้งใน และนอกห้องเรียนที่สอดแทรกคุณธรรม จริยธรรม ความมีระเบียบวินัย และจิตสาธารณะ
- (๒) พัฒนาศักยภาพ คนให้มีทักษะ ความรู้ และความสามารถในการดำรงชีวิตอย่างมีคุณค่า อาทิ ส่งเสริมเด็กปฐมวัยให้มีการพัฒนา ทักษะทางสมองและทางสังคมที่เหมาะสม เด็กวัยเรียนและวัยรุ่นมีทักษะการคิดวิเคราะห์อย่างเป็นระบบ
- (๓) ยกระดับคุณภาพการศึกษาและการเรียนรู้ตลอดชีวิต อาทิ ปรับระบบบริหารจัดการสถานศึกษาขนาดเล็ก ให้มีการจัดทรัพยากรร่วมกันให้มีขนาดและจำนวนที่เหมาะสม ปรับปรุงแหล่งเรียนรู้ในชุมชนให้เป็นแหล่งเรียนรู้เชิงสร้างสรรค์และมีชีวิต
- (๔) ลดปัจจัยเสี่ยงด้านสุขภาพและให้ทุกภาคส่วนคำนึงถึงผลกระทบต่อสุขภาพ อาทิ ส่งเสริมให้มีกิจกรรมทางสุขภาพและโภชนาการที่เหมาะสมกับวัย ปรับปรุงมาตรการทางกฎหมายและภาษีในการควบคุมผลิตภัณฑ์ที่ส่งผลเสียต่อสุขภาพ
- (๕) เพิ่มประสิทธิภาพการบริหารจัดการระบบสุขภาพ ภาครัฐและปรับระบบการเงินการคลังด้านสุขภาพ อาทิ ปรับระบบบริหารจัดการทรัพยากรร่วมกันระหว่างสถานพยาบาลทุกสังกัดในเขตพื้นที่สุขภาพ

(๖) พัฒนาระบบการดูแลและสร้างสภาพแวดล้อมที่เหมาะสมกับ สังคมสูงวัย อาทิ ผลักดันให้มีกฎหมายการดูแลผู้สูงอายุระยะยาว และ

(๗) ผลักดันให้สถาบันทางสังคมมีส่วนร่วมพัฒนาประเทศอย่างเข้มแข็ง อาทิ กำหนดมาตรการดูแลครอบครัวที่เปราะบางและส่งเสริมสถาบันการศึกษาให้เป็นแหล่งบริการความรู้ทางวิชาการที่ทุกคนเข้าถึงได้

ยุทธศาสตร์ที่ ๒ การสร้างความเป็นธรรมและลดความเหลื่อมล้ำในสังคม

การพัฒนาในช่วงที่ผ่านมาทำให้สังคมไทยก้าวหน้าไปหลายด้าน แต่การแก้ปัญหาความเหลื่อมล้ำและสร้างความเป็นธรรม ในสังคมไทยมีความซับซ้อน ทั้งเรื่องความแตกต่างของรายได้ระหว่างกลุ่มประชากร ความแตกต่างของ คุณภาพการบริการภาครัฐ รวมทั้งข้อจำกัดในการเข้าถึงกระบวนการยุติธรรมและเทคโนโลยีของกลุ่มผู้ด้อยโอกาสและกลุ่มที่อยู่ในพื้นที่ห่างไกล ดังนั้น การพัฒนาในระยะต่อไป จึงจำเป็นต้องมุ่งลดปัญหาความเหลื่อมล้ำด้านรายได้ของกลุ่มคนที่มีฐานะทางเศรษฐกิจสังคมที่แตกต่างกัน แก้ไขปัญหาความยากจน เพิ่ม โอกาสการเข้าถึงบริการพื้นฐานทางสังคมของภาครัฐ รวมทั้งเพิ่มศักยภาพชุมชนและเศรษฐกิจฐานรากให้มี ความเข้มแข็ง เพื่อให้ชุมชนพึ่งพาตนเองและได้รับส่วนแบ่งผลประโยชน์ทางเศรษฐกิจมากขึ้น

เป้าหมายที่ ๑

ลดปัญหาความเหลื่อมล้ำด้านรายได้ของกลุ่มคนที่มีฐานะทางเศรษฐกิจสังคมที่แตกต่างกันและแก้ไข ปัญหาความยากจน

ตัวชี้วัด

๑. รายได้เฉลี่ยต่อหัวของกลุ่มประชากรร้อยละ ๔๐ ที่มีรายได้ต่ำสุด เพิ่มขึ้นไม่ต่ำกว่าร้อยละ ๑๕ ต่อปี
๒. ค่าสัมประสิทธิ์ความไม่เสมอภาค (Gini Coefficient) ด้านรายได้ลดลงเหลือ ๐.๔๑ เมื่อสิ้นสุดแผนพัฒนาฯ ฉบับที่ ๑๒
๓. การถือครองสินทรัพย์ทางการเงินของกลุ่มประชากรร้อยละ ๔๐ ที่มีรายได้ต่ำสุดเพิ่มขึ้น
๔. สัดส่วนประชากรที่อยู่ใต้เส้นความยากจนลดลงเหลือร้อยละ ๖.๕ ณ สิ้นแผนพัฒนาฯ
๕. สัดส่วนหนี้สินต่อรายได้ทั้งหมดของครัวเรือนของกลุ่มครัวเรือนที่ยากจนที่สุดลดลง

เป้าหมายที่ ๒

เพิ่มโอกาสการเข้าถึงบริการพื้นฐานทางสังคมของภาครัฐ

ตัวชี้วัด

๑. อัตราการเข้าเรียนสุทธิ (ที่ปรับปรุง) ในระดับการศึกษาขั้นพื้นฐานเท่ากับร้อยละ ๙๐ โดยไม่มี ความแตกต่างระหว่างกลุ่มนักเรียน/นักศึกษาที่ครอบครัวยากจนทางเศรษฐกิจสังคมและระหว่างพื้นที่
๒. สัดส่วนนักเรียนที่มีผลสัมฤทธิ์ทางการศึกษาทุกระดับชั้นผ่านเกณฑ์คะแนนร้อยละ ๕๐ มีจำนวน เพิ่มขึ้นและความแตกต่างของคะแนนผลสัมฤทธิ์ระหว่างพื้นที่และภูมิภาคลดลง
๓. สัดส่วนแรงงานนอกระบบที่อยู่ภายใต้ประกันสังคม (ผู้ประกันตนตามมาตรา ๔๐) และที่เข้าร่วม กองทุนการออมแห่งชาติต่อกำลังแรงงานเพิ่มขึ้น
๔. ความแตกต่างของสัดส่วนบุคลากรทางการแพทย์ต่อประชากรระหว่างพื้นที่ลดลง
๕. การเข้าถึงกระบวนการยุติธรรมของกลุ่มประชากรที่มีฐานะยากจนเพิ่มขึ้น

แนวทางการพัฒนาสำคัญ ประกอบด้วย

(๑) การเพิ่มโอกาสให้กับกลุ่มเป้าหมาย ประชากรร้อยละ ๔๐ ที่มีรายได้ต่ำสุดสามารถเข้าถึง บริการที่มีคุณภาพของรัฐและมีอาชีพ อาทิ ขยายโอกาส การเข้าถึงการศึกษาที่มีคุณภาพให้แก่เด็กและเยาวชนที่ ด้อยโอกาสทางการศึกษาอย่างต่อเนื่อง โดยให้การดูแล นักเรียนที่ครอบครัวยากจนตั้งแต่การสร้างรายได้ของครัวเรือน สนับสนุนค่าเดินทางไปยังสถานศึกษา ให้ทุนการศึกษา ต่อระดับสูง

(๒) การกระจายการให้บริการภาครัฐทั้งด้านการศึกษา สาธารณสุข และสวัสดิการที่มีคุณภาพให้ ครอบคลุมและทั่วถึง อาทิ บริหารจัดการการให้บริการสาธารณสุขที่มีคุณภาพให้ครอบคลุมทุกพื้นที่ ผ่านการ พัฒนาระบบส่งต่อผู้ป่วยทั้งในระดับจังหวัด ภาค และระดับประเทศให้มีประสิทธิภาพมากขึ้น และ

(๓) เสริมสร้างศักยภาพชุมชน การพัฒนาเศรษฐกิจชุมชนและการสร้างความเข้มแข็งการเงินฐานรากตาม หลักปรัชญาของเศรษฐกิจพอเพียง เพื่อให้ชุมชนสามารถพึ่งพาตนเองได้ มีสิทธิในการจัดการทุนที่ดินและ ทรัพยากร ภายในชุมชน อาทิ สนับสนุนการให้ความรู้ในการบริหารจัดการทางการเงินแก่ชุมชนและครัวเรือน การ ปรับ องค์การการเงินของชุมชนให้ทำหน้าที่เป็นสถาบันการเงินในระดับหมู่บ้าน/ตำบลที่ทำหน้าที่ทั้งการให้กู้ยืมและ การออม และจัดตั้งโครงข่ายการเงินฐานรากโดยมีธนาคารออมสินและธนาคารเพื่อการเกษตรและสหกรณ์เป็น แม่ข่าย

ยุทธศาสตร์ที่ ๓ การสร้างความเข้มแข็งทางเศรษฐกิจและแข่งขันได้อย่างยั่งยืน

เศรษฐกิจไทยขยายตัวต่ำกว่าศักยภาพอย่างต่อเนื่องเป็นเวลาหลายปี ทั้งจากผลกระทบของเศรษฐกิจโลก ชบเซา และข้อจำกัดภายในประเทศเองที่เป็นอุปสรรคต่อการเพิ่มผลิตภาพและขีดความสามารถในการแข่งขัน รวมทั้ง ฐานเศรษฐกิจภายในประเทศขยายตัวช้า

การพัฒนา ๕ ปีต่อจากนี้ไป จึงเน้นให้เศรษฐกิจเติบโตได้ตามศักยภาพและมีเสถียรภาพ ภาคส่งออกมีการ พัฒนาจนสามารถขยายตัวและเป็นกลไกสำคัญในการขับเคลื่อนเศรษฐกิจไทย ผลิตภาพการ ผลิตของประเทศ เพิ่มขึ้น การลงทุนภาครัฐและเอกชนมีการขยายตัวอย่างต่อเนื่องและมาจากความร่วมมือกัน มากขึ้น ประชาชน

และผู้ประกอบการเข้าสู่ระบบภาษีมากขึ้น และประเทศไทยมีขีดความสามารถในการแข่งขัน ทางเศรษฐกิจสูงขึ้น นอกจากนี้ ยังเน้นให้เศรษฐกิจรายสาขามีการเติบโตอย่างเข้มแข็ง ภาคการเกษตรเน้น เกษตรกรรมยั่งยืนและให้เกษตรกรมีรายได้เพิ่มขึ้น มีการพัฒนาเมืองอุตสาหกรรมนิเวศการ
ท่องเที่ยวสามารถ ทำรายได้และแข่งขันได้มากขึ้น วิสาหกิจขนาดกลางและขนาดย่อมมีบทบาทต่อระบบเศรษฐกิจมากขึ้น ภาค การเงินมีประสิทธิภาพเพิ่มขึ้น

โดยมีแนวทางการพัฒนาที่สำคัญ ประกอบด้วย

(๑) การบริหารจัดการเศรษฐกิจ ส่วนรวมทั้งในด้านการคลัง อาทิ เพิ่มประสิทธิภาพการจัดแผนงาน โครงการ การจัดสรรงบประมาณ การบริหาร และการตรวจสอบกระบวนการงบประมาณและด้านการเงิน อาทิ เพิ่มประสิทธิภาพของระบบการเงิน และสถาบันการเงินทั้งในตลาดเงินและตลาดทุนให้สามารถสนับสนุนการขยายตัวทางเศรษฐกิจ และ

(๒) การเสริมสร้างและพัฒนาขีดความสามารถในการแข่งขันของภาคการผลิตและบริการ มุ่งเน้นการสร้าง ความ เชื่อมโยงของห่วงโซ่มูลค่าระหว่างภาคเกษตร อุตสาหกรรม บริการ และการค้าการลงทุน เพื่อยกระดับ ศักยภาพในการแข่งขันของประเทศ โดยยกระดับการผลิตสินค้าเกษตรและอาหารเข้าสู่ระบบมาตรฐาน ต่อ ยอด ความเข้มแข็งของอุตสาหกรรมที่มีศักยภาพปัจจุบันเพื่อยกระดับไปสู่อุตสาหกรรมที่ใช้เทคโนโลยีขั้นสูง วาง อนาคตรากฐานการพัฒนาอุตสาหกรรม เสริมสร้างขีดความสามารถการแข่งขันในเชิงธุรกิจของภาคบริการ ปรับปรุงแก้ไขกฎหมายและกฎระเบียบเพื่อส่งเสริมการค้าที่เป็นธรรมและอำนวยความสะดวกด้านการค้า การ ลงทุน

ยุทธศาสตร์ที่ ๔ การเติบโตที่เป็นมิตรกับสิ่งแวดล้อมเพื่อการพัฒนาที่ยั่งยืน

ปัจจุบันสภาพ ทรัพยากรธรรมชาติและสิ่งแวดล้อมกำลังเป็นจุดอ่อนสำคัญต่อการรักษาฐานการผลิตและ การให้บริการ รวมทั้ง การดำรงชีวิตของคนไทย ซึ่งปัญหาดังกล่าวเกิดจากการลดลงของพื้นที่ป่าไม้ ทรัพยากรดิน เสื่อมโทรม ความ หลากหลายทางชีวภาพถูกคุกคาม ความเสี่ยงในการขาดแคลนทรัพยากรน้ำในอนาคต ปัญหา สิ่งแวดล้อมเพิ่ม สูงขึ้นตามการขยายตัวของเศรษฐกิจและชุมชนเมือง การเปลี่ยนแปลงสภาพภูมิอากาศและภัย พิบัติทาง ธรรมชาติมีความผันผวนและรุนแรงมากขึ้น และข้อตกลงระหว่างประเทศเกี่ยวกับการเปลี่ยนแปลง สภาพ ภูมิอากาศทวีความเข้มข้น ซึ่งจะส่งผลต่อแนวทางการพัฒนาประเทศในอนาคต

ดังนั้น การพัฒนาในระยะต่อไปจึงมุ่งเน้นการรักษาและฟื้นฟูฐานทรัพยากรธรรมชาติ การสร้างความ มั่นคงด้านน้ำ และการบริหารจัดการทรัพยากรน้ำให้มีประสิทธิภาพ การสร้างคุณภาพ สิ่งแวดล้อมที่ดี ลดมลพิษ และลดผลกระทบต่อสุขภาพของประชาชนและระบบนิเวศ การเพิ่มประสิทธิภาพการ ลดก๊าซเรือนกระจกและขีด ความสามารถในการปรับตัวต่อการเปลี่ยนแปลงสภาพภูมิอากาศ และการเพิ่ม ประสิทธิภาพการบริหารจัดการเพื่อ ลดความเสี่ยงจากภัยพิบัติ และลดความสูญเสียในชีวิตและทรัพย์สินที่เกิด จากสาธารณภัย

แนวทางการพัฒนาสำคัญ ประกอบด้วย

(๑) การรักษาฟื้นฟูทรัพยากรธรรมชาติ สร้าง สมดุลของการอนุรักษ์และใช้ประโยชน์อย่างยั่งยืนและเป็น ธรรม

(๒) เพิ่มประสิทธิภาพการบริหารจัดการ ทรัพยากรน้ำเพื่อให้เกิดความมั่นคง สมดุล และยั่งยืน

(๓) การแก้ไขปัญหาวิกฤตสิ่งแวดล้อม

(๔) ส่งเสริมการ ผลิตและการบริโภคที่เป็นมิตรกับสิ่งแวดล้อม

(๕) สนับสนุนการลดการปล่อยก๊าซเรือนกระจก และเพิ่มขีด ความสามารถในการปรับตัวต่อการ เปลี่ยนแปลงสภาพภูมิอากาศ

(๖) การบริหารจัดการเพื่อลดความเสี่ยงด้านภัย พิบัติ

(๗) การพัฒนาระบบการบริหารจัดการและกลไกแก้ไขปัญหาความขัดแย้งด้านทรัพยากรธรรมชาติและ สิ่งแวดล้อม และ

(๘) การพัฒนาความร่วมมือด้านสิ่งแวดล้อมระหว่างประเทศ

ยุทธศาสตร์ที่ ๕ การเสริมสร้างความมั่นคงแห่งชาติเพื่อการพัฒนาประเทศสู่ความมั่งคั่ง และยั่งยืน

กระแสโลกาภิวัตน์และความก้าวหน้าทางเทคโนโลยีในปัจจุบัน มีแนวโน้มส่งผลกระทบต่อความ มั่นคง และเสถียรภาพของประเทศไทยในหลายมิติ ทั้งภัยคุกคามภายนอก ในเรื่องการขยายอิทธิพลและการเพิ่ม บทบาท ของประเทศมหาอำนาจในภูมิภาคต่างๆ ของโลก อาชญากรรมข้ามชาติและการก่อการร้าย และภัยคุกคาม ภายในประเทศ ได้แก่ ความเห็นต่างทางความคิดและอุดมการณ์ของคนในชาติ การสร้างสถานการณ์ใน จังหวัด ชายแดนภาคใต้ และการคุกคามทางเศรษฐกิจ โดยอาชญากรรมคอมพิวเตอร์

ดังนั้น การพัฒนาในระยะต่อไป จึงเน้นในเรื่องการปกป้องและเชิดชูสถาบันพระมหากษัตริย์ให้เป็น สถาบันหลักของประเทศสังคมมีความสมานฉันท์ประชาชนมีส่วนร่วมป้องกันแก้ไขปัญหาความมั่นคง ประชาชนใน จังหวัดชายแดนภาคใต้มีความปลอดภัยในชีวิตและทรัพย์สิน มีโอกาสในการศึกษาและการประกอบอาชีพที่สร้าง รายได้เพิ่มขึ้น ประเทศไทยมีความสัมพันธ์และความร่วมมือด้านความมั่นคงกับนานาประเทศในการป้องกันภัย คุกคามในรูปแบบต่างๆ ควบคู่ไปกับการรักษาผลประโยชน์ของชาติมีความพร้อมต่อการรับมือภัยคุกคามทั้งภัย คุกคามทางทหารและภัยคุกคามอื่นๆ และแผนงานด้านความมั่นคงมีการบูรณาการสอดคล้องกับนโยบายการ พัฒนาเศรษฐกิจ สังคม ทรัพยากรธรรมชาติและสิ่งแวดล้อม

แนวทางการพัฒนาสำคัญ ประกอบด้วย

- (๑) การรักษาความมั่นคงภายใน เพื่อให้เกิด ความสงบในสังคมและธำรงไว้ซึ่งสถาบันหลักของชาติ (๒) การพัฒนาเสริมสร้างศักยภาพการป้องกันประเทศ เพื่อเตรียมความพร้อมในการรับมือภัย คุกคามทั้งการทหารและภัยคุกคามอื่นๆ
- (๓) การส่งเสริมความร่วมมือกับ ต่างประเทศด้านความมั่นคง เพื่อบูรณาการความร่วมมือกับมิตร ประเทศเพื่อผลประโยชน์ทางเศรษฐกิจ สังคม และการป้องกันภัยคุกคามข้ามชาติ
- (๔) การรักษาความมั่นคงและผลประโยชน์ของชาติทางทะเลเพื่อคงไว้ซึ่ง อำนาจอธิปไตยและสิทธิ อธิปไตยในเขตทะเล และ
- (๕) การบริหารจัดการความมั่นคงเพื่อการพัฒนา เพื่อให้เกิด ความสอดคล้องกันระหว่างแผนงานที่ เกี่ยวข้องกับความมั่นคงการพัฒนาภายใต้การมีส่วนร่วมของภาค ประชาชน

ยุทธศาสตร์ที่ ๖ การบริหารจัดการในภาครัฐ การป้องกันการทุจริตประพฤติมิชอบ และ ธรรมาภิบาลใน สังคมไทย

ระบบการบริหารจัดการในภาครัฐที่ขาดประสิทธิภาพเป็นอุปสรรคที่สำคัญต่อการ พัฒนาประเทศมาอย่าง ต่อเนื่อง ทั้งการให้บริการประชาชนยังไม่ได้มาตรฐานสากล การบังคับใช้กฎหมายที่ขาดประสิทธิภาพ การบริหาร จัดการและการให้บริการของท้องถิ่นขาดความโปร่งใส ระบบและกระบวนการ ยุติธรรมไม่สามารถอำนวยความสะดวก ได้อย่างเสมอภาคและเป็นธรรม รวมทั้งการทุจริตประพฤติมิชอบในสังคมไทย

การพัฒนาระยะต่อไปจึงต้องเร่งปฏิรูปการบริหารจัดการภาครัฐให้เกิดผลสัมฤทธิ์อย่างจริงจัง โดยมุ่งเน้น ในเรื่องการลดสัดส่วนค่าใช้จ่ายด้านบุคลากรและเพิ่มประสิทธิภาพการบริหารจัดการและ การให้บริการของ ภาครัฐ รวมทั้งประสิทธิภาพการประกอบธุรกิจของประเทศ การเพิ่มประสิทธิภาพการบริหาร จัดการที่ดีของ องค์กรปกครองส่วนท้องถิ่น การปรับคะแนนดัชนีการรับรู้การทุจริตให้อยู่ในระดับที่ดีขึ้น และ การลดจำนวนการ ดำเนินคดีกับผู้มิได้กระทำความผิด

แนวทางการพัฒนาสำคัญ ประกอบด้วย

- (๑) ปรับปรุงโครงสร้างหน่วยงาน บทบาท ภารกิจ และคุณภาพบุคลากรภาครัฐ ให้มีความโปร่งใส ทันสมัย คล่องตัว มีขนาดที่เหมาะสม เกิดความคุ้มค่า
- (๒) ปรับปรุงกระบวนการงบประมาณ และสร้างกลไกในการติดตามตรวจสอบการเงินการคลังภาครัฐ เพื่อให้ การจัดสรรและการใช้จ่ายมีประสิทธิภาพ
- (๓) เพิ่มประสิทธิภาพและยกระดับการให้บริการสาธารณะให้ได้ มาตรฐานสากล เพื่อให้ประชาชนและ ภาคธุรกิจได้รับบริการที่มีคุณภาพ ได้มาตรฐาน และอำนวยความสะดวก ตรงตามความต้องการ

(๔) เพิ่มประสิทธิภาพการบริหารจัดการให้แก่องค์กรปกครองส่วนท้องถิ่น เพื่อให้ ประชาชนได้รับการบริการอย่างมีประสิทธิภาพและทั่วถึง

(๕) ป้องกันและปราบปรามการทุจริตและประพฤติมิชอบ เพื่อให้สังคมไทยมีวินัย โปร่งใส และยุติธรรม และ

(๖) ปฏิรูปกฎหมายและกระบวนการยุติธรรมให้มีความ ทันสมัย เป็นธรรม และสอดคล้องกับข้อบังคับสากลหรือข้อตกลงระหว่างประเทศ

ยุทธศาสตร์ที่ ๗ การพัฒนาโครงสร้างพื้นฐานและระบบโลจิสติกส์

ที่ผ่านมามีการพัฒนา โครงสร้างพื้นฐานและระบบโลจิสติกส์ของประเทศประสบปัญหาด้านความต่อเนื่องในการดำเนินการ และ ปัญหาเชิงปริมาณ คุณภาพ และการบริหารจัดการการให้บริการที่สอดคล้องกับมาตรฐานสากล ทำให้มี ข้อจำกัดในการสนับสนุนการพัฒนาประเทศให้มีประสิทธิภาพ การพัฒนาในระยะต่อไปจึงมุ่งเน้นในเรื่องการลดความเข้มของการใช้พลังงานและลด ต้นทุนโลจิสติกส์ของประเทศ การพัฒนาระบบขนส่งทางรางและทางน้ำเพิ่มปริมาณการเดินทางด้วยระบบ ขนส่งสาธารณะในเขตเมือง และขยายขีดความสามารถในการรองรับปริมาณผู้โดยสารของท่าอากาศยานใน กรุงเทพมหานครและท่าอากาศยานในภูมิภาค การเพิ่มความสามารถในการแข่งขันด้านโลจิสติกส์และการอำนวยความสะดวกทางการค้า การพัฒนาด้านพลังงานเพื่อเพิ่มสัดส่วนการใช้พลังงานทดแทนต่อปริมาณการใช้พลังงานขั้นสุดท้ายและลดการพึ่งพา

ก๊าซธรรมชาติในการผลิตไฟฟ้า การพัฒนาเศรษฐกิจดิจิทัล และการพัฒนาด้านสาธารณูปการ (น้ำประปา)

แนวทางการพัฒนาสำคัญ ประกอบด้วย

(๑) การพัฒนาโครงสร้างพื้นฐานด้านขนส่ง อาทิ พัฒนาระบบรถไฟให้เป็นโครงข่ายหลักในการเดินทางและขนส่งของประเทศ พัฒนาโครงข่ายถนน พัฒนา ระบบขนส่งทางอากาศ และพัฒนาระบบขนส่งทางน้ำ

(๒) การสนับสนุนการพัฒนาระบบขนส่ง อาทิ การ พัฒนาอุตสาหกรรมต่อเนื่องที่เกิดจากการลงทุนด้านโครงสร้างพื้นฐาน และพัฒนาการบริหารจัดการในสาขาขนส่ง

(๓) พัฒนาระบบโลจิสติกส์ อาทิ พัฒนาและยกระดับมาตรฐานระบบการบริหารจัดการโลจิสติกส์ และโซ่ อุปทานให้ได้มาตรฐานสากล และพัฒนาและยกระดับมาตรฐานการอำนวยความสะดวกทางการค้า

(๔) พัฒนา ด้านพลังงาน อาทิ จัดหาพลังงานให้เพียงพอและสร้างความมั่นคงในการผลิตพลังงาน เพิ่มศักยภาพการบริหาร จัดการ การผลิต และการใช้พลังงานทดแทนและพลังงานสะอาด

(๕) พัฒนาเศรษฐกิจดิจิทัล อาทิ พัฒนาและ ปรับปรุงโครงสร้างพื้นฐานโทรคมนาคมของประเทศให้ทั่วถึงและมีประสิทธิภาพ และส่งเสริมการใช้เทคโนโลยี ดิจิทัลในการสร้างมูลค่าเพิ่มทางธุรกิจ และ

(๖) พัฒนาระบบน้ำ ประปา อาทิ พัฒนาระบบน้ำ ประปาให้ ครอบคลุมและทั่วถึง และการบริหารจัดการ การใช้น้ำอย่างมีประสิทธิภาพและการสร้างนวัตกรรม

ยุทธศาสตร์ที่ ๘ การพัฒนาวิทยาศาสตร์ เทคโนโลยี วิจัย และนวัตกรรม

การพัฒนา เศรษฐกิจของประเทศไทยในช่วงระยะเวลาที่ผ่านมา อาศัยการเพิ่มประสิทธิภาพจากปัจจัยความได้เปรียบด้าน แรงงาน ทรัพยากรธรรมชาติ และการนำเข้าเทคโนโลยีสำเร็จรูปจากต่างประเทศมากกว่าการสะสมองค์ความรู้ เพื่อพัฒนาเทคโนโลยีของตนเอง ทำให้ส่วนแบ่งผลประโยชน์ทางด้านเทคโนโลยีซึ่งมีมูลค่าเพิ่มสูงตกอยู่กับประเทศผู้เป็นเจ้าของเทคโนโลยี อีกทั้งการลงทุนด้านการวิจัยและพัฒนาอย่างไม่เพียงพอที่จะขับเคลื่อนประเทศสู่ สังคมนวัตกรรมได้

การพัฒนาจึงเน้นในเรื่องการเพิ่มความเข้มแข็งด้านวิทยาศาสตร์และเทคโนโลยีของ ประเทศ และการเพิ่มความสามารถในการประยุกต์ใช้วิทยาศาสตร์เทคโนโลยีและนวัตกรรมเพื่อยกระดับ ความสามารถการแข่งขันของภาคการผลิตและบริการ และคุณภาพชีวิตของประชาชน

แนวทางการพัฒนาสำคัญ ประกอบด้วย

(๑) เร่งส่งเสริมการลงทุนวิจัยและพัฒนาและ ผลักดันสู่การใช้ประโยชน์ในเชิงพาณิชย์และเชิงสังคม อาทิ ลงทุนวิจัยและพัฒนาเทคโนโลยีที่ประเทศไทย มีศักยภาพพัฒนาได้เอง และกลุ่มเทคโนโลยีที่นำ สู่การพัฒนา แบบก้าวกระโดด ลงทุนวิจัยและพัฒนาเทคโนโลยี และนวัตกรรมทางสังคมเพื่อลดความเหลื่อมล้ำและยกระดับ คุณภาพชีวิตของประชาชน

(๒) พัฒนา ผู้ประกอบการให้เป็นผู้ประกอบการทางเทคโนโลยี อาทิ ส่งเสริมผู้ประกอบการให้มีบทบาท หลักด้านนวัตกรรม เทคโนโลยีและร่วมกำหนดทิศทางการพัฒนานวัตกรรม ส่งเสริมการสร้างสรรค่นวัตกรรมด้าน การออกแบบและ การจัดการธุรกิจที่ผสมผสานการใช้เทคโนโลยีให้แพร่หลายในกลุ่มผู้ประกอบการธุรกิจของไทย และ

(๓) พัฒนา สภาวะแวดล้อมของการพัฒนาวิทยาศาสตร์ เทคโนโลยี วิจัย และนวัตกรรม ด้านบุคลากรวิจัย อาทิ การเร่งการ ผลิตบุคลากรสายวิทยาศาสตร์และเทคโนโลยีที่มีคุณภาพและสอดคล้องกับความต้องการ โดยเฉพาะในสาขา STEM และพัฒนาศักยภาพนักวิจัยให้มีทั้งความรู้และความเข้าใจในเทคโนโลยี

ยุทธศาสตร์ที่ ๙ การพัฒนาภาค เมือง และพื้นที่เศรษฐกิจ

ในช่วงแผนพัฒนาฯ ฉบับที่ ๑๒ ประเทศไทยต้องใช้ประโยชน์จากศักยภาพและภูมิสังคมเฉพาะของพื้นที่ และการดำเนินยุทธศาสตร์เชิงรุกเพื่อ เสริมจุดเด่นในระดับภาคและจังหวัดในการเป็นฐานการผลิตและบริการที่ สำคัญ ประกอบกับการขยายตัวของประชากรในเขตเมืองจะเป็นโอกาสในการกระจายความเจริญและยกระดับ รายได้ของประชาชนโดยการพัฒนาเมืองให้เป็นเมืองน่าอยู่และมีศักยภาพในการรองรับการค้าการลงทุน รวมทั้ง ลดแรงกดดันจากการกระจุกตัว ของการพัฒนาในกรุงเทพฯและภาคกลางไปสู่ภูมิภาค นอกจากนี้การเป็นส่วนหนึ่ง ของประชาคมเศรษฐกิจ อาเซียนยังเป็นโอกาสในการเปิดพื้นที่เศรษฐกิจใหม่บริเวณชายแดนเชื่อมโยงการค้า การลงทุนในภูมิภาคของไทยกับประเทศเพื่อนบ้านอีกด้วย

ดังนั้น การพัฒนาจึงมุ่งเน้นในเรื่องการลดช่องว่างรายได้ระหว่างภาคและมีการกระจาย รายได้ที่เป็นธรรม มากขึ้น การเพิ่มจำนวนเมืองศูนย์กลางของจังหวัดเป็นเมืองน่าอยู่สำหรับคนทุกกลุ่มในสังคม พื้นที่ฐานเศรษฐกิจ หลักมีระบบการผลิตที่มีประสิทธิภาพสูงและเป็นมิตรต่อสิ่งแวดล้อม และการเพิ่มมูลค่าการ ลงทุนในพื้นที่ เศรษฐกิจใหม่บริเวณชายแดน

แนวทางการพัฒนาสำคัญ ประกอบด้วย

(๑) การพัฒนาภาคเพื่อสร้างโอกาสทาง เศรษฐกิจให้กระจายตัวอย่างทั่วถึง พัฒนาภาคเหนือให้เป็น ฐานเศรษฐกิจสร้างสรรค์มูลค่าสูง พัฒนาภาค ตะวันออกเฉียงเหนือให้หลุดพ้นจากความยากจนสู่เป้าหมายการ พึ่งตนเอง พัฒนาภาคกลางเป็นฐานเศรษฐกิจ ชั้นนำ พัฒนาภาคใต้เป็นฐานการสร้างรายได้ที่หลากหลาย

(๒) การพัฒนาเมือง อาทิ พัฒนาสภาพแวดล้อม เมืองศูนย์กลางของจังหวัดให้เป็นเมืองน่าอยู่ ส่งเสริม การจัดการสิ่งแวดล้อมเมืองอย่างมีบูรณาการภายใต้การมี ส่วนร่วมของส่วนกลาง ส่วนท้องถิ่น ภาคประชาสังคม และภาคเอกชน พัฒนาระบบขนส่งสาธารณะในเขตเมือง

(๓) การพัฒนาพื้นที่เศรษฐกิจ อาทิ พัฒนาพื้นที่พหุพื้นที่บริเวณชายฝั่งทะเลตะวันออกให้เป็นฐานการผลิต อุตสาหกรรมหลักของประเทศที่ขยายตัวอย่างมีสมดุล มีประสิทธิภาพ สอดคล้องกับศักยภาพของพื้นที่พัฒนา พื้นที่เศรษฐกิจใหม่บริเวณชายแดนเป็นประตูเศรษฐกิจเชื่อมโยงกับประเทศเพื่อนบ้านให้เจริญเติบโตอย่างยั่งยืน และเกิดผลที่เป็นรูปธรรม

ยุทธศาสตร์ที่ ๑๐ ความร่วมมือระหว่างประเทศเพื่อการพัฒนา

การพัฒนาความร่วมมือ ระหว่างประเทศของไทยในช่วงแผนพัฒนาฯ ฉบับที่ ๑๒ ยึดหลักคิดเสรี เปิดเสรี และเปิดโอกาส โดยมุ่งเน้นการ พัฒนาและขยายความร่วมมือทั้งด้านเศรษฐกิจ สังคม ความมั่นคง และอื่นๆ กับ มิตรประเทศ และเป็นการ ขับเคลื่อนต่อเนื่องจากการดำเนินการภายใต้แผนพัฒนาฯ ฉบับที่ ๑๑ โดยกำหนดเป็น แนวทางการดำเนิน นโยบายการค้าและการลงทุนที่เสรี เปิดกว้าง และเป็นธรรม ดำเนินยุทธศาสตร์เชิงรุกในการ แสวงหาตลาด ใหม่ๆ ส่งเสริมให้ผู้ประกอบการไทยไปลงทุนในต่างประเทศ และส่งเสริมความร่วมมือเพื่อการพัฒนา กับ ประเทศในอนุภูมิภาคและภูมิภาครวมทั้งประเทศนอกภูมิภาค

ดังนั้น การพัฒนาจึงมุ่งเน้นในเรื่องการมีเครือข่ายการเชื่อมโยงตามแนวระเบียง เศรษฐกิจที่ครอบคลุม และมีการใช้ประโยชน์ได้เต็มศักยภาพ การเพิ่มระบบห่วงโซ่มูลค่าในอนุภูมิภาคและ ภูมิภาคอาเซียน ประเทศไทย เป็นฐานเศรษฐกิจ การค้าและการลงทุนที่สำคัญในภูมิภาคอนุภูมิภาค อาเซียน และเอเชีย รวมทั้งมีการพัฒนาส่วน ขยายจากแนวระเบียงเศรษฐกิจในอนุภูมิภาคให้ครอบคลุมภูมิภาคอาเซียน เอเชียตะวันออก และเอเชียใต้ และ ประเทศไทยเป็นหุ้นส่วนการพัฒนาที่สำคัญทั้งในทุกระดับ

แนวทางการพัฒนาสำคัญ ประกอบด้วย

(๑) ขยายความร่วมมือทางการค้าและการลงทุนกับมิตรประเทศ และแสวงหาตลาดใหม่สำหรับสินค้าและ บริการของไทย

(๒) พัฒนาความเชื่อมโยงด้าน การคมนาคมขนส่ง โลจิสติกส์ และโทรคมนาคมในกรอบความร่วมมืออนุ ภูมิภาคภายใต้แผนงาน GMS, ACMECS, IMT-GT, BIMSTEC ,และ JDS และภูมิภาคอาเซียนเพื่ออำนวยความสะดวกและลดต้นทุนด้านโลจิสติกส์

(๓) พัฒนาและส่งเสริมให้ไทยเป็นฐานของการประกอบธุรกิจ การบริการ และการลงทุนที่โดดเด่นใน ภูมิภาค

(๔) ส่งเสริมการลงทุนไทยในต่างประเทศของผู้ประกอบการไทย

(๕) เปิดประตูการค้าและพัฒนาความร่วมมือ กับประเทศเพื่อนบ้านในลักษณะหุ้นส่วนทางยุทธศาสตร์ทั้ง ในระดับอนุภูมิภาคและภูมิภาคที่มีความเสมอภาคกัน

(๖) สร้างความเป็นหุ้นส่วนการพัฒนาประเทศในอนุภูมิภาค ภูมิภาค และนานาชาติ

(๗) เข้าร่วมเป็น ภาคีความร่วมมือระหว่างประเทศโดยมีบทบาทที่สร้างสรรค์

(๘) ส่งเสริมความร่วมมือกับภูมิภาคและนานาชาติในการสร้างความมั่นคงในทุกด้านที่เกี่ยวกับเรื่องความ อยู่ดีมีสุขของประชาชน

(๙) บูรณาการภารกิจด้านความ ร่วมมือระหว่างประเทศและด้านการต่างประเทศ และ

(๑๐) ส่งเสริมให้เกิดการปรับตัวภายในประเทศที่สำคัญ

๑.๓ แผนพัฒนาภาคใต้

แนวคิดและทิศทางการพัฒนาภาคใต้

ภาคใต้มีแหล่งท่องเที่ยวทางทะเลที่มีชื่อเสียงระดับโลกและแหล่งท่องเที่ยวที่มีศักยภาพ สามารถ สร้างรายได้ให้กับภาคใต้ทั้งพื้นที่ตอนในและชายฝั่งทะเลทั้งสองด้าน รวมทั้งมีระบบนิเวศชายฝั่งที่เป็นแหล่ง เพาะพันธุ์สัตว์น้ำตามธรรมชาติและเหมาะกับการเพาะเลี้ยงสัตว์น้ำชายฝั่ง ในขณะที่การผลิตภาคเกษตร ได้แก่ แก่ ยางพาราและปาล์มน้ำมัน ซึ่งเป็นแหล่งผลิตและแปรรูปที่สำคัญของประเทศยังเป็นแบบดั้งเดิม

นอกจากนี้ ภาคใต้มีความได้เปรียบด้านสภาพที่ตั้งทางภูมิศาสตร์ที่อยู่ใกล้เส้นทางการค้าโลก สามารถเชื่อมโยงการพัฒนาพื้นที่ภาคอื่น ๆ ของประเทศ รวมทั้งภูมิภาคเอเชียใต้และเอเชียตะวันออก ดังนั้น การพัฒนาภาคใต้ควรพัฒนาการท่องเที่ยวให้เป็นมาตรฐานสากลเพื่อรักษาความมีชื่อเสียงของแหล่ง ท่องเที่ยวระดับโลก พร้อมกับพัฒนาแหล่งท่องเที่ยวที่มีศักยภาพให้เป็นที่รู้จักในระดับนานาชาติ ใช้เทคโนโลยี และนวัตกรรมในการผลิตและแปรรูปภาคเกษตรควบคู่กับการอนุรักษ์ทรัพยากรธรรมชาติและสิ่งแวดล้อม รวมทั้งพัฒนาการเชื่อมโยงการค้า การลงทุน กับภูมิภาคต่าง ๆ ของโลก

เป้าหมายเชิงยุทธศาสตร์

“ภาคใต้เป็นเมืองท่องเที่ยวพักผ่อนตากอากาศระดับโลก เป็นศูนย์กลางผลิตภัณฑยางพาราและปาล์ม น้ำมันของประเทศ และเมืองเศรษฐกิจเชื่อมโยงการค้าการลงทุนกับภูมิภาคอื่นของโลก”

วัตถุประสงค์

๑) เพื่อพัฒนาการท่องเที่ยวของภาคใต้ให้เป็นแหล่งท่องเที่ยวคุณภาพชั้นนำของโลก

๒) เพื่อพัฒนาอุตสาหกรรมการแปรรูปยางพาราและปาล์มน้ำมันแห่งใหม่ของภาคและ เป็นมิตรกับสิ่งแวดล้อม

- ๓) เพื่อพัฒนาสินค้าเกษตรและอุตสาหกรรมเกษตรตลอดห่วงโซ่คุณค่าและเป็นมิตรกับสิ่งแวดล้อม
- ๔) เพื่อพัฒนาโครงสร้างพื้นฐานสนับสนุนการท่องเที่ยว การพัฒนาเขตอุตสาหกรรม และการเชื่อมโยงการค้าโลก
- ๕) เพื่อพัฒนาพื้นที่เศรษฐกิจใหม่ที่ก่อให้เกิดการกระจายกิจกรรมทางเศรษฐกิจและ สร้างโอกาสในการสร้างรายได้ให้แก่ชุมชน

เป้าหมายและตัวชี้วัด

- ๑) มูลค่าผลิตภัณฑ์ภาคเพิ่มขึ้น
- ๒) ผลิตภัณฑ์ภาคเกษตรของภาคเพิ่มขึ้น
- ๓) ผลิตภัณฑ์มวลรวมภาคต่อหัวประชากรเพิ่มขึ้น
- ๔) รายได้จากการท่องเที่ยวเพิ่มขึ้น

ยุทธศาสตร์การพัฒนา

ยุทธศาสตร์ที่ ๑ พัฒนาการท่องเที่ยวของภาคให้เป็นแหล่งท่องเที่ยวคุณภาพชั้นนำของโลก

แนวทางการพัฒนา

๑) ยกกระดับมาตรฐานบริการและส่งเสริมธุรกิจต่อเนื่องในแหล่งท่องเที่ยว ที่มีชื่อเสียงของภาค เช่น ภูเก็ต สมุย พะงัน และหลีเป๊ะ เป็นต้น เพื่อเป็นจุดหมายปลายทางของการท่องเที่ยว โดยคำนึงถึงความสามารถในการรองรับของพื้นที่ (Carrying Capacity) อย่างยั่งยืน ด้วยการพัฒนาระบบบริการ พื้นฐานและสิ่งอำนวยความสะดวก (ระบบขนส่งและระบบสื่อสาร) ที่ทันสมัย เพียงพอโดยคำนึงถึงมาตรฐาน ความสะอาดและปลอดภัยของสถานที่ท่องเที่ยว ยกกระดับมาตรฐานบริการการท่องเที่ยว ระบบการป้องกันและรักษาความปลอดภัยนักท่องเที่ยว ควบคู่กับการส่งเสริมธุรกิจบริการต่อเนื่องกับการท่องเที่ยว อาทิ ศูนย์ประชุมและนิทรรศการ ธุรกิจโรงแรม ร้านอาหาร การผลิตและจำหน่ายสินค้าที่ระลึก และธุรกิจบริการ ด้านการแพทย์ โดยการนำเทคโนโลยีและ

นวัตกรรมสมัยใหม่มาใช้เพิ่มคุณภาพและประสิทธิภาพกับระบบ บริการสุขภาพและระบบสาธารณสุขทางไกล เช่น ศูนย์บริการการแพทย์ฉุกเฉิน การแพทย์เฉพาะทาง เป็นต้น รวมทั้ง พัฒนาบุคลากรด้านทักษะภาษาและบริการท่องเที่ยว พัฒนาเทคโนโลยีสารสนเทศเพื่อเผยแพร่ข้อมูลและประชาสัมพันธ์การท่องเที่ยวและส่งเสริมการตลาดสำหรับนักท่องเที่ยวต่างชาติระดับบน (High End)

๒) พัฒนาและสนับสนุนรูปแบบการท่องเที่ยวเรือสำราญและการท่องเที่ยวเชิงอาหาร เพื่อการท่องเที่ยวของภาคไปสู่แหล่งท่องเที่ยวชั้นนำระดับโลก โดยการปรับปรุงท่าเรือ ปรับปรุงพิธีตรวจคนเข้าเมืองของผู้โดยสารเรือสำราญ การบริหารจัดการท่าเรือให้มีมาตรฐานและมีความปลอดภัย เพื่อเตรียมความพร้อมรองรับเหตุฉุกเฉิน และการพัฒนาบุคลากรรองรับธุรกิจเรือสำราญ สนับสนุนอุตสาหกรรม บริการต่อเนื่องและธุรกิจที่เกี่ยวข้องกับการท่องเที่ยวเรือสำราญและการท่องเที่ยวเชิงอาหาร พัฒนาเส้นทางท่องเที่ยว ให้เชื่อมโยงกับแหล่งท่องเที่ยวอื่นที่มีศักยภาพ อาทิ การท่องเที่ยวเชิงวัฒนธรรมท้องถิ่น เป็นต้น สร้างความพร้อม ของชุมชนเพื่อรองรับการท่องเที่ยวในพื้นที่ตามแนวชายฝั่งที่เป็นแหล่งท่องเที่ยว รวมทั้งจัดทำฐานข้อมูลท่องเที่ยว การประชาสัมพันธ์ และการตลาดการท่องเที่ยววัฒนธรรมและอาหาร อาทิ Food Route และการประชุมสัมมนา ด้านอาหาร เป็นต้น

๓) พัฒนาเมืองท่องเที่ยวหลัก (ภูเก็ต) ให้เป็นเมืองอัจฉริยะ (Smart City) และมีระบบขนส่งมวลชน (Monorail) เพื่ออำนวยความสะดวกในการให้บริการนักท่องเที่ยว โดยเร่งรัดพัฒนาระบบขนส่ง มวลชน (Monorail) ในจังหวัดภูเก็ต พัฒนาระบบเทคโนโลยีต่างๆ ให้ทันสมัย การรักษาสภาพแวดล้อมและการใช้ พลังงานทดแทน การพัฒนาระบบข้อมูลการแจ้งเตือนแบบ real time อาทิ การจราจร ปริมาณน้ำ การเตือนภัยภัยพิบัติ การใช้ระบบการจราจรอัจฉริยะ การพัฒนาโครงข่ายการคมนาคมให้เชื่อมโยงทุกรูปแบบ และ การบูรณาการเชื่อมโยง CCTV การพัฒนาและเพิ่มประสิทธิภาพระบบการกำจัดขยะและน้ำเสีย รวมทั้งการสร้าง จิตสำนึกของประชาชนในการมีส่วนร่วมและทำประโยชน์เพื่อส่วนรวมในด้านสิ่งแวดล้อม

๔) พัฒนาแหล่งท่องเที่ยวบนบกบริเวณตอนในของภาคเชื่อมโยงกับแหล่งท่องเที่ยวทางทะเลที่มีชื่อเสียง อาทิ เชื้อนรัชชประภา จังหวัดสุราษฎร์ธานี และอุทยานแห่งชาติเขาหลวง จังหวัด นครศรีธรรมราช และแหล่งท่องเที่ยวชายหาดให้เป็นแหล่งท่องเที่ยวแห่งใหม่และมีการเชื่อมโยงโครงข่าย ท่องเที่ยวบริเวณชายฝั่งทะเลอ่าวไทยกับชายฝั่งทะเลอันดามัน รวมทั้งเชื่อมโยงสู่เขตการพัฒนาการท่องเที่ยว ฝั่ง ทะเลตะวันตก (The Royal Coast หรือ Thailand Riviera) โดยการฟื้นฟูแหล่งท่องเที่ยว พัฒนาและปรับปรุง ระบบสาธารณูปโภคให้มีมาตรฐานและเพียงพอ พัฒนาและปรับปรุงเส้นทางเข้าสู่แหล่งท่องเที่ยวให้มีมาตรฐาน เพื่ออำนวยความสะดวกและความปลอดภัยให้กับนักท่องเที่ยว รวมทั้งจุดแวะพักรถที่สามารถเชื่อมโยงกับแหล่งท่องเที่ยวอื่น ๆ ส่งเสริมการมีส่วนร่วมขององค์กรปกครองส่วนท้องถิ่นในการดูแล และป้องกันปัญหาสิ่งแวดล้อมในแหล่งท่องเที่ยว สร้าง route เชื่อมโยงการท่องเที่ยว จัดกิจกรรมส่งเสริมการท่องเที่ยว และการประชาสัมพันธ์แหล่งท่องเที่ยวของภาค

๕) พัฒนากิจกรรมและบริการท่องเที่ยวรูปแบบใหม่ให้มีความหลากหลายเพื่อสร้างมูลค่าเพิ่มให้กับการท่องเที่ยวที่สำคัญของภาค อาทิ ท่องเที่ยวเชิงสุขภาพและสปา พร้อมทั้งส่งเสริมความคิดสร้างสรรค์เพื่อพัฒนาต่อยอดผลิตภัณฑ์และบริการท่องเที่ยว อาทิ ผลิตภัณฑ์สมุนไพร (ขมิ้นชัน เถาวัลย์เปรียง หัวร้อยรู) และสุขภาพ (ระนอง กระบี่ สตูล สุราษฎร์ธานี และพัทลุง) ท่องเที่ยวเชิงประวัติศาสตร์และวัฒนธรรม (วัดพระมหาธาตุ วรมหาวิหาร จังหวัดนครศรีธรรมราช) เมืองเก่า (จังหวัด สงขลา พังงา สตูล นครศรีธรรมราช และระนอง) และการท่องเที่ยวเชิงอนุรักษ์ (อนุรักษ์ รักษาและพัฒนา Satun Geo Park ให้เป็นอุทยานธรณีโลก Global Geo Park ต่อไป) การท่องเที่ยวผจญภัย (พัทลุง นครศรีธรรมราช และ สุราษฎร์ธานี) การท่องเที่ยวเชิงเกษตร การท่องเที่ยวเชิงธุรกิจและบริการ และการท่องเที่ยวเชิงกีฬา โดยการ พัฒนา ปรับปรุง บูรณะแหล่งท่องเที่ยว ให้มีเรื่องราวที่เป็นเอกลักษณ์ของแต่ละพื้นที่ และระบบ สาธารณูปโภคที่มีมาตรฐานเหมาะสมตามชนิดของแหล่งท่องเที่ยว พัฒนาสิ่งอำนวยความสะดวกให้รองรับการท่องเที่ยวรูปแบบต่างๆ และระบบขนส่งสาธารณะที่มีความปลอดภัยเข้าสู่แหล่งท่องเที่ยว พัฒนา ผู้ประกอบการในท้องถิ่นและสร้างการมีส่วนร่วมของชุมชนท้องถิ่นในการเป็นเครือข่ายอาสาสมัครท่องเที่ยว และสนับสนุนองค์กรปกครองส่วนท้องถิ่นในการบริหารจัดการแหล่งท่องเที่ยว พัฒนาระบบป้องกันและแก้ไขปัญหาสิ่งแวดล้อมในแหล่งท่องเที่ยวประชาสัมพันธ์และการเข้าถึงข้อมูลด้านการท่องเที่ยวผ่านระบบ การสื่อสารสาธารณะทั้งในและนอกประเทศ รวมทั้งจัดกิจกรรมส่งเสริมการตลาดด้านการท่องเที่ยว

๖) ส่งเสริมการท่องเที่ยวชุมชนให้มีความเข้มแข็งและสอดคล้องกับศักยภาพของพื้นที่ โดยการพัฒนาแหล่งท่องเที่ยวชุมชนที่มีศักยภาพให้มีมาตรฐาน สนับสนุนด้านวิชาการ สร้างนวัตกรรมและ สนับสนุนการพัฒนาและเสริมสร้างศักยภาพคน เพื่อให้องค์กรเครือข่ายชุมชนมีความเข้มแข็งและสามารถพึ่งพาตนเอง รวมทั้งเป็นผู้ประกอบการที่มีส่วนร่วมในการบริหารจัดการการท่องเที่ยวของชุมชน ใช้อัตลักษณ์ความโดดเด่นบนฐานของทุนทางวัฒนธรรมและภูมิปัญญาของชุมชนเป็นจุดขาย ยกกระดับการให้บริการด้านการท่องเที่ยวที่มีมาตรฐานของชุมชนสร้างเครือข่ายการท่องเที่ยวชุมชนให้เชื่อมโยงกับผู้ประกอบการท่องเที่ยวรายใหญ่ตลอดจนสนับสนุนการพัฒนาเพื่อยกระดับคุณภาพสินค้า OTOP และสินค้าที่ระลึกเพื่อสนับสนุนการท่องเที่ยวชุมชนและเพื่อเป็นแหล่งสร้างงานและกระจายรายได้สู่ท้องถิ่นและชุมชน มีการทดสอบ ออกแบบผลิตภัณฑ์และ บรรจุภัณฑ์ รวมทั้งการประชาสัมพันธ์การท่องเที่ยวชุมชนผ่านช่องทางที่หลากหลาย โดยเฉพาะสื่อออนไลน์ (เว็บไซต์และแอปพลิเคชันต่างๆ)

ยุทธศาสตร์ที่ ๒ พัฒนาอุตสาหกรรมแปรรูปยางพาราและปาล์มน้ำมันแห่งใหม่ของประเทศ แนวทางการพัฒนา

๑) พัฒนาเขตอุตสาหกรรมแปรรูปยางพาราขนาดใหญ่-สะเดา ที่ครบวงจรและ เป็นมิตรกับสิ่งแวดล้อม โดยเชื่อมโยงกับการพัฒนาเขตเศรษฐกิจพิเศษชายแดนและนิคมอุตสาหกรรมยาง (Rubber City) โดยการส่งเสริมการลงทุนอุตสาหกรรมยางพารา การขยายผลงานวิจัยด้านเทคโนโลยีและนวัตกรรมสู่การผลิตผลิตภัณฑ์ยางพาราปลายน้ำที่มีมูลค่าสูง เช่น การใช้ยางพาราเป็นวัตถุดิบสำหรับผลิตภัณฑ์ที่ใช้ในงานวิศวกรรมหรือใช้ในอุตสาหกรรม (แผ่นยางปูพื้น แผ่นปูคอกสัตว์ ยางรองหมอนรางรถไฟ ยางรองคอกสะพาน และผสมยางมะตอยสำหรับลาดถนนใหม่) และวัสดุเครื่องมือทางการแพทย์ (วัสดุจัดฟัน อุปกรณ์เพื่อการเรียนการสอนทางการแพทย์ และสายน้ำเกลือ)

ตลอดจนส่งเสริมการผลิตเฟอร์นิเจอร์จากไม้ยางที่มีการออกแบบที่ทันสมัย เพื่อสร้างมูลค่าเพิ่มให้กับอุตสาหกรรมของภาคและเป็นฐานเศรษฐกิจที่สร้างรายได้ที่ยั่งยืน พัฒนาระบบตลาดยางพารา (ตลาดท้องถิ่น ตลาดกลางยางพารา และตลาดซื้อขายล่วงหน้า) ให้มีความเข้มแข็งและมีระบบการบริหารจัดการได้อย่างมีประสิทธิภาพ เพื่อสามารถใช้เป็นตลาดอ้างอิงที่น่าเชื่อถือของผู้ซื้อ-ขาย ยางของประเทศและตลาดโลก

๒) พัฒนาเขตอุตสาหกรรมโอเลโอเคมีคอล แบบครบวงจรในจังหวัดกระบี่ สุราษฎร์ธานี และชุมพร เพื่อให้เป็นอุตสาหกรรมใหม่ของภาคและสร้างมูลค่าเพิ่มให้กับน้ำมันปาล์ม รวมทั้งส่งเสริม การผลิตและจัดจำหน่ายผลิตภัณฑ์จากอุตสาหกรรมโอเลโอเคมีคอลในตลาดต่างประเทศและพัฒนาความร่วมมือในการกำหนดมาตรฐานกลาง คุณภาพผลผลิตปาล์มน้ำมันของอาเซียนและกลไกความร่วมมือระหว่าง ประเทศเพื่อนบ้าน (มาเลเซีย อินโดนีเซีย ไทย) ในฐานะผู้ผลิตน้ำมันปาล์มรายใหญ่ของโลกในการกำหนดมาตรฐานราคาน้ำมันปาล์ม เพื่อเพิ่มอำนาจการต่อรองในตลาดโลกและสร้างเสถียรภาพด้านราคารวมทั้งสนับสนุนการวิจัยและพัฒนา เทคโนโลยีชีวภาพด้านปาล์มน้ำมันและพัฒนาผลิตภัณฑ์ที่มีมูลค่าสูงและการพัฒนาสู่โรงงานต้นแบบ

๓) พัฒนาและสนับสนุนการใช้เทคโนโลยีชีวภาพและนวัตกรรมในการผลิตภาคเกษตร เพื่อเพิ่มประสิทธิภาพการผลิตและพัฒนาคุณภาพผลผลิตให้กับยางพาราและปาล์มน้ำมันรองรับการพัฒนาอุตสาหกรรมแปรรูปการเกษตรในอนาคต รวมทั้งส่งเสริมการเชื่อมโยงการพัฒนาเครือข่าย นวัตกรรมและเทคโนโลยีร่วมกับสถาบันการศึกษาเพื่อวิจัยพัฒนาการออกแบบ พัฒนาและแปรรูปผลิตภัณฑ์ใหม่ๆ อาทิ เครื่องสำอางและผลิตภัณฑ์อาหาร เป็นต้น การประชาสัมพันธ์และทำการตลาดผลิตภัณฑ์ใหม่ เพื่อเพิ่มช่องทางในการจำหน่ายยางพาราได้มากขึ้น

ยุทธศาสตร์ที่ ๓ พัฒนาการผลิตสินค้าเกษตรหลักของภาคและสร้างความเข้มแข็ง สถาบันเกษตรกร แนวทางการพัฒนา

๑) ยกระดับการผลิตสินค้าเกษตรที่เป็นอัตลักษณ์ที่เหมาะสมกับศักยภาพพื้นที่ของภาค เช่น ข้าว (ข้าวสังหยด ข้าวหอมกระดังงา ข้าวเล็บนก) ไม้ผล (กล้วยหอมทอง มะพร้าว พุเรียน มังคุด ส้มโอ) กาแฟ (กาแฟโรบัสตา) พืชสมุนไพรและปศุสัตว์ (โคขุนศรีวิชัย) เพื่อให้เป็นสินค้ามูลค่าสูง มีคุณภาพ ปลอดภัย และได้มาตรฐานส่งออก อาทิ เวชสำอาง ยาสมุนไพร เป็นต้น โดยการส่งเสริมความรู้ด้านกระบวนการผลิตที่ ปลอดภัยและสนับสนุน การใช้ภูมิปัญญา นวัตกรรม และเทคโนโลยีเข้ามาช่วยในการปรับปรุงการปลูก การบำรุงรักษา การเก็บเกี่ยว และการแปรรูปเพื่อสร้างมูลค่าเพิ่มและสร้างความหลากหลายของสินค้าและ บรรจุภัณฑ์ การพัฒนาระบบตรวจรับรองคุณภาพมาตรฐานสินค้าที่มีประสิทธิภาพสามารถตรวจสอบย้อนกลับ ได้ พัฒนาระบบขนถ่ายสินค้าและห้องเย็นเพื่อรักษาคุณภาพผลผลิต การต่อยอดการพัฒนาการผลิตสู่ระบบ เกษตรมาตรฐานต่างๆ อาทิ เกษตรปลอดภัย และเกษตรอินทรีย์ เป็นต้น ส่งเสริมการสร้างตราสินค้าอัตลักษณ์ เชื่อมโยงไปสู่ภาคการผลิตอื่น อาทิ การท่องเที่ยว การทำเกษตรแปลงใหญ่ในพื้นที่ที่เหมาะสม (Zoning) ส่งเสริมการรวมกลุ่มในรูปแบบสถาบันเกษตรกร/สหกรณ์ เพื่อยกระดับความสามารถในการผลิต การดำเนินการรวบรวมผลผลิต คัดแยก บรรจุ และประกอบธุรกิจออนไลน์ผ่านเครือข่ายการสื่อสารสาธารณะ และเพิ่มช่องทางตลาดในกลุ่มตลาดเฉพาะ (Niche Market)

๒) ยกระดับอุตสาหกรรมการเพาะเลี้ยงกุ้งและสัตว์น้ำชายฝั่งและการทำอุตสาหกรรมประมงทะเลที่ได้มาตรฐานสากล โดยส่งเสริมให้มีการเพาะเลี้ยงที่เป็นมิตรกับสิ่งแวดล้อมการพัฒนากระบวนการผลิตที่มีประสิทธิภาพและมีการบริหารจัดการที่ได้มาตรฐานสุขอนามัยและเป็นไปตาม กฎกติกาสากล การส่งเสริมการจัดระเบียบเรือประมงเข้าสู่ระบบการควบคุมได้อย่างถูกต้องมีมาตรการควบคุม และเฝ้าระวังการประมง ที่มีประสิทธิภาพขึ้นไปจนถึงการพัฒนากระบวนการตรวจสอบย้อนกลับ (Traceability) ของสินค้าประมง รวมทั้งส่งเสริมการแปรรูปผลิตภัณฑ์อาหารทะเลที่หลากหลายในพื้นที่จังหวัดสุราษฎร์ธานี นครศรีธรรมราช สงขลา และชุมพร

๓) ส่งเสริมการทำเกษตรแบบผสมผสาน เพื่อสร้างความสามารถในการพึ่งพาตนเองและความมั่นคงทางด้านรายได้ให้กับเกษตรกรรายย่อยสามารถใช้ทรัพยากรและปัจจัยการผลิต อย่างคุ้มค่า โดยเฉพาะการทำเกษตรและเลี้ยงสัตว์ผสมผสานร่วมกับการปลูกยางพารา ปาล์มน้ำมัน และไม้ผล หรือในพื้นที่ปลูกยางพาราและ

ปาล์มน้ำมันที่ไม่เหมาะสม ส่งเสริมการปลูกพืชพันธุ์ดี (ไม้ผลและพืชผัก รวมทั้ง พืชเศรษฐกิจอื่น) ที่คำนึงถึงความสอดคล้องกับความต้องการของตลาด โดยการสนับสนุนความรู้ ด้านเทคโนโลยีและนวัตกรรมใหม่ๆ เพื่อสนับสนุนการทำเกษตรอินทรีย์วิถีชาวบ้าน และยกระดับคุณภาพ การผลิตให้ได้มาตรฐาน โดยเฉพาะมาตรฐานเกษตรอินทรีย์ การเพิ่มช่องทางการตลาดโดยการเชื่อมโยง เครือข่าย รวมทั้งการพัฒนาคุณภาพดินและแหล่งน้ำเพื่อสนับสนุนการทำเกษตร

๔) ส่งเสริมให้มีการใช้เทคโนโลยีและนวัตกรรมในการผลิตและบริหารจัดการฟาร์มอย่างเป็นระบบ โดยเฉพาะในกลุ่มเกษตรกรรุ่นใหม่เพื่อพัฒนาไปสู่การเป็นเกษตรกรมืออาชีพ/เกษตรกรอัจฉริยะ (Smart Farmer) โดยสนับสนุนการรวมกลุ่มเกษตรกร การสร้างและพัฒนาความเข้มแข็งขององค์กร/สถาบัน เกษตรกร และพัฒนาเครือข่ายวิสาหกิจชุมชนหรือสหกรณ์การเกษตร เพื่อร่วมกันจัดหาปัจจัยการผลิต เครื่องมือ และอุปกรณ์ การเกษตรสมัยใหม่ รวมทั้งส่งเสริมการวิจัยและพัฒนาเทคโนโลยีและนวัตกรรมการเกษตร เทคโนโลยีดิจิทัลควบคู่กับส่งเสริมให้เกษตรกรใช้ประโยชน์ในการวางแผนการผลิตและบริหารจัดการฟาร์มอย่างเป็นระบบ เพื่อให้ได้ผลผลิตที่มีคุณภาพตามความต้องการของตลาดและมีการผลิตที่เป็นมิตรกับสิ่งแวดล้อมตลอดจนสนับสนุนการเข้าถึงแหล่งเงินทุนที่เป็นธรรมและทั่วถึง พัฒนาผู้ประกอบการและ SMEs รวมทั้งสนับสนุนส่งเสริมการพัฒนาธุรกิจ Start up และการพัฒนาการเชื่อมโยงธุรกิจตามแนวทางประชารัฐ เพื่อเพิ่มประสิทธิภาพและยกระดับสินค้าเกษตรให้ได้มาตรฐานสากล สามารถสร้าง

แบรนด์ที่เป็นอัตลักษณ์และแข่งขันในตลาดโลกได้

๕) สร้างความเข้มแข็งให้กับกลุ่มเกษตรกรและชุมชน โดยสนับสนุนการเข้าถึงข้อมูลข่าวสารและช่องทางการตลาดทั้งในและต่างประเทศ สร้างโอกาสในการเรียนรู้จากระบบและตามอัธยาศัย ด้านวิทยาศาสตร์ เทคโนโลยี ส่งเสริมให้ชุมชนได้มีโอกาสเรียนรู้ด้านอาชีวศึกษาที่ได้มาตรฐานและสอดคล้องกับ ความต้องการแรงงานในภาค เพื่อเสริมสร้างรายได้และเตรียมความพร้อมสำหรับกรประกอบอาชีพ ที่สอดคล้องกับความต้องการของตลาดในอนาคต รวมทั้งสนับสนุนชุมชนให้สามารถเข้าถึงแหล่งเรียนรู้ได้ทุกที่ ทุกเวลา โดยใช้ประโยชน์จากการพัฒนาระบบเครือข่ายเทคโนโลยีดิจิทัลและดิจิทัลแพลตฟอร์ม สื่อดิจิทัล เพื่อการศึกษาในระดับทุกระดับอย่างทั่วถึงและมีประสิทธิภาพ รวมทั้งสร้างโอกาสในการเข้าถึงระบบบริการสาธารณสุขตลอดจนพัฒนาความสามารถในการพึ่งพาตนเองและการจัดการตนเอง เพื่อสร้างภูมิคุ้มกันด้านสังคม

ยุทธศาสตร์ที่ ๔ พัฒนาโครงสร้างพื้นฐานสนับสนุนการท่องเที่ยว การพัฒนา เขตอุตสาหกรรม และการเชื่อมโยงการค้าโลก

แนวทางการพัฒนา

๑) พัฒนาโครงข่ายคมนาคมขนส่งเชื่อมโยงการพัฒนาแหล่งท่องเที่ยวชั้นนำ แห่งใหม่กับแหล่งท่องเที่ยวที่มีชื่อเสียง โดยพัฒนาถนนเลียบชายฝั่งทะเลอ่าวไทยสายชุมพร-สุราษฎร์ธานี- นครศรีธรรมราช-สงขลา เชื่อมโยงกับสาย The Royal Coast ของภาคกลาง พัฒนาเส้นทางรถไฟเพื่อสนับสนุนการท่องเที่ยวเชื่อมโยงฝั่งอันดามันและอ่าวไทย อาทิ สายท่าแร่-พังงา-พุนพิน-ดอนสัก สายระนอง-ชุมพร และพัฒนาเส้นทางรถไฟเชื่อมโยงพื้นที่ตอนเหนือ-ใต้ของฝั่งอันดามัน และสายระนอง-พังงา-กระบี่-ตรัง ควบคู่กับการพัฒนาเมืองภูเก็ต เมืองหาดใหญ่ ให้เป็นเมืองศูนย์กลางเศรษฐกิจของภาค และเตรียมความพร้อมจังหวัดสุราษฎร์ธานี และกระบี่ ให้เป็นเมืองนำอยู่รวมทั้งเมืองชุมพร ระนอง เป็นเมืองในพื้นที่พิเศษที่มีการพัฒนาให้สามารถรองรับการขยายตัวทางเศรษฐกิจและการท่องเที่ยวโดยการจัดระบบผังเมืองที่มีประสิทธิภาพ มีการจัดสภาพแวดล้อมทางกายภาพและสิ่งแวดล้อมที่เอื้อต่อสุขภาวะของประชาชนการเตรียมโครงสร้างพื้นฐาน (ด้านคมนาคมขนส่ง การสื่อสาร และพลังงานที่ใช้เทคโนโลยีที่ทันสมัยและระบบดิจิทัล) รวมทั้งพัฒนาเทคโนโลยีสมัยใหม่เพื่อใช้ในการบริหารจัดการเมือง พัฒนาระบบขนส่งสาธารณะและพื้นที่สาธารณะที่มีการออกแบบสำหรับคนทุกกลุ่ม รวมทั้งพัฒนาพื้นที่บริเวณเขตเศรษฐกิจพิเศษชายแดนให้มี ความพร้อมสำหรับรองรับกิจกรรมทางเศรษฐกิจและสังคมเชื่อมโยงกับประเทศเพื่อนบ้าน

๒) พัฒนาและสนับสนุนท่าเรือสำราญในจังหวัดภูเก็ตให้เป็นท่าเรือหลัก (Homeport) ของโลก รวมทั้งพัฒนาท่าเรือแวะพัก (Port of Call) และท่าเรือมารีนาให้มีสิ่งอำนวยความสะดวกที่มีมาตรฐาน ความสะอาดและความปลอดภัยในแหล่งท่องเที่ยวทางทะเลที่มีศักยภาพของภาค (กระบี่ พังงา และสมุย)

๓) พัฒนาระบบโครงสร้างพื้นฐานสนับสนุนการพัฒนาเขตอุตสาหกรรมแปรรูปยางพาราขนาดใหญ่-สะเดา โดยเร่งรัดการพัฒนาโครงข่ายรถไฟ อาทิ รถไฟฟ้าขนาดใหญ่-ปาดังเบซาร์ รถไฟทางคู่ ชุมพร-สุราษฎร์ธานี-หาดใหญ่-สงขลา พัฒนาทางหลวงพิเศษ (Motorway) หาดใหญ่-ด่านพรมแดนสะเดา พัฒนาศูนย์กระจายสินค้าทุ่งสงเป็นศูนย์กลางการเชื่อมโยงการขนส่งระบบราง รวมทั้งพัฒนาเมืองรอบสถานีขนส่งระบบรางในเมืองทุ่งสงและเมืองสะเดา (ปาดังเบซาร์) ตลอดจนพัฒนาท่าเรือสงขลาแห่งที่ ๒ เพื่อรองรับ การขนส่งสินค้าเชื่อมโยงกับท่าเรือชายฝั่งและท่าเรือหลักทั้งภายในและต่างประเทศ

๔) พัฒนาโครงสร้างพื้นฐานเชื่อมโยงภาคใต้กับเส้นทางการค้าโลก โดยการพัฒนาและปรับปรุงท่าเรือที่มีอยู่ในปัจจุบันทั้งฝั่งอันดามันและฝั่งอ่าวไทยให้สามารถใช้ประโยชน์ได้อย่างเต็มศักยภาพ รวมทั้ง พัฒนาและปรับปรุงสนามบินนานาชาติและสนามบินภายในประเทศให้สามารถรองรับการเดินทางและการขนส่งสินค้า พัฒนาโครงข่ายรถไฟเชื่อมโยงท่าเรือสงขลา ๒ -หาดใหญ่-ปาดังเบซาร์-ปัตเตอร์เวอร์ธ รวมทั้งพัฒนาโครงข่ายถนนสายหลักเป็น ๔ ช่องจราจร และการพัฒนาโครงข่ายถนนสายรองให้เชื่อมโยงกับถนนสายหลักเพื่อสนับสนุนการขนส่งและกระจายสินค้าจากพื้นที่ตอนในสู่พื้นที่หลักได้อย่างมีประสิทธิภาพ และการพัฒนาสิ่งอำนวยความสะดวกและศูนย์บริการโลจิสติกส์รูปแบบต่างๆ เพื่อรองรับการขนส่งสินค้าต่อเนื่องหลายรูปแบบและการค้าการลงทุนระหว่างประเทศ รวมทั้งการพัฒนาและปรับปรุงโครงข่ายคมนาคมและสิ่งอำนวยความสะดวกบริเวณด่านชายแดนโดยใช้เทคโนโลยีสารสนเทศในการบริการ และอำนวยความสะดวกในการข้ามแดนทั้งของประชาชน สินค้า และ ยานพาหนะให้มีประสิทธิภาพ

ยุทธศาสตร์ที่ ๕ อนุรักษ์ ป่าไม้ และบริหารจัดการทรัพยากรธรรมชาติและสิ่งแวดล้อมอย่างเป็นระบบ เพื่อเป็นฐานการพัฒนาที่ยั่งยืน

แนวทางการพัฒนา

๑) เพิ่มประสิทธิภาพการจัดการฐานทรัพยากรให้มีความอุดมสมบูรณ์ โดยเฉพาะ ทรัพยากรดิน น้ำ ป่าไม้ ประมง และชายฝั่ง เพื่อเป็นปัจจัยการผลิตที่มีประสิทธิภาพ โดยการอนุรักษ์และฟื้นฟู ทรัพยากรโดยอาศัยความร่วมมือของชุมชน ส่งเสริมการปลูกป่าชุมชน ป่าชายเลน การปลูกไม้เศรษฐกิจ การรักษาระบบนิเวศทางทะเล อนุรักษ์ฟื้นฟูสัตว์น้ำบริเวณป่าชายเลนและการป้องกันกัดเซาะชายฝั่ง โดยใช้เทคโนโลยีและรูปแบบที่เหมาะสมกับแต่ละสภาพพื้นที่ และการจัดระเบียบและกำหนดกิจกรรม ทางเศรษฐกิจและสิ่งปลูกสร้างบริเวณพื้นที่ชายฝั่งทะเลเพื่อลดผลกระทบต่อการกัดเซาะบริเวณชายฝั่ง รวมทั้งจัดการฐานข้อมูลเพื่อการวางแผนทางการเกษตรที่เหมาะสม และระบบข้อมูลสารสนเทศเพื่อเฝ้าระวังและติดตามสถานการณ์ด้านทรัพยากรธรรมชาติและสิ่งแวดล้อม

๒) วางระบบป้องกันและแก้ไขปัญหาการบริหารจัดการน้ำอย่างเป็นระบบ โดยนำเทคโนโลยีมาใช้ในการจัดทำระบบการจัดการน้ำเชิงลุ่มน้ำที่ทันสมัย จัดทำข้อมูลสารสนเทศด้านน้ำ เพื่อแก้ไขปัญหาภัยแล้งและอุทกภัยในพื้นที่ที่เกิดน้ำท่วมซ้ำซาก อาทิ พัทลุง และนครศรีธรรมราช รวมทั้งจัดหาน้ำ เพื่อชุมชนชนบทและน้ำเพื่อการบริโภคอุปโภคและการเกษตรที่เพียงพอ ตลอดจนการพัฒนาประปาประปาและกักเก็บน้ำ และระบบส่งน้ำดิบ โดยการพัฒนาประปาโครงข่ายท่อส่งน้ำ ระบบจำหน่ายน้ำและการเพิ่มประสิทธิภาพระบบส่งน้ำให้เพียงพอเพื่อสนับสนุนปริมาณความต้องการใช้น้ำที่เพิ่มขึ้นในเขตเมือง เพื่อการอยู่อาศัย พาณิชยกรรมและบริการและลดผลกระทบจากปัญหาขาดแคลนน้ำในช่วงฤดูแล้ง

๓) ส่งเสริมการใช้พลังงานทดแทนและเพิ่มประสิทธิภาพการใช้พลังงานเพื่อสร้างความมั่นคงด้านพลังงาน โดยส่งเสริมการใช้พลังงานจากธรรมชาติ อาทิ ลม แสงแดด ชีวมวล (จากวัสดุ เหลือใช้ทางการเกษตร) และส่งเสริมให้เอกชนเข้ามาร่วมลงทุนในสาขาพลังงาน โดยใช้รูปแบบการร่วมลงทุน ระหว่างภาครัฐและเอกชน (Public Private Partnership: PPP) รวมทั้งส่งเสริมให้ภาคประชาชนเข้ามามีส่วนร่วมในการดำเนินงานและ

ส่งเสริมการใช้เทคโนโลยีการผลิตที่ประหยัดพลังงานให้กับผู้ประกอบการ การให้ ความรู้กับประชาชนในการใช้พลังงานอย่างมีประสิทธิภาพ

๔) บริหารจัดการและแก้ไขปัญหาสิ่งแวดล้อมอย่างเป็นระบบโดยการลงทุน ในโครงสร้างพื้นฐานด้านการจัดการมลพิษ อาทิ ระบบรวบรวมและบำบัดน้ำเสีย และระบบกำจัดขยะมูลฝอยที่เหมาะสม การให้ความรู้การจัดการขยะตั้งแต่ต้นทางจนถึงปลายทางควบคู่กับการสร้างจิตสำนึกให้กับประชาชนทุกวัยทั้งในและนอกระบบการศึกษา ผนวกการบริโภคที่เป็นมิตรกับสิ่งแวดล้อมเพื่อลดปริมาณการเกิดของเสีย ส่งเสริมและเข้มงวดการดำเนินมาตรการ ๓ R (Reduce Reuse Recycle) ทั้งในระดับท้องถิ่นและชุมชน ส่งเสริมระบบบริหารจัดการสิ่งแวดล้อมที่ปลายทางอย่างเหมาะสม เช่น การใช้ระบบฝังกลบที่ถูกหลัก วิชาการ การแปลงขยะเป็นพลังงาน เป็นต้น สนับสนุนการนำเทคโนโลยีมาใช้ในการควบคุมและแก้ไขปัญหา สิ่งแวดล้อมและสนับสนุนท้องถิ่นและชุมชนในการจัดการสิ่งแวดล้อมด้วยมาตรการจูงใจ ทั้งมาตรการทางภาษี และมาตรการสนับสนุนงบประมาณ

ยุทธศาสตร์ที่ ๖ พัฒนาพื้นที่ระเบียงเศรษฐกิจภาคใต้อย่างยั่งยืน

แนวทางการพัฒนา

๑) พัฒนาประตูการค้าฝั่งตะวันตก (Western Gateway) โดยการเพิ่มประสิทธิภาพ โครงสร้างพื้นฐานการขนส่งและระบบโลจิสติกส์ที่มีในปัจจุบันและพัฒนาเพิ่มเติมเพื่อเชื่อมโยงฝั่งอ่าวไทย ฝั่งอันดามัน-ประเทศแถบเอเชียใต้ ให้สามารถเดินทางและขนส่งสินค้าผ่านเส้นทางประตูเศรษฐกิจ ด้านตะวันตกของประเทศไทยได้อย่างต่อเนื่อง ไร้รอยต่อ ส่งเสริมระบบการขนส่งและโลจิสติกส์ให้ได้ มาตรฐานสากล

๒) พัฒนาประตูสู่การท่องเที่ยวอ่าวไทยและอันดามัน (Royal Coast & Andaman Route) โดยพัฒนาการท่องเที่ยวเชื่อมโยงฝั่งอ่าวไทยและอันดามันตามแนวประจวบคีรีขันธ์-ชุมพร-ระนอง เมียนมา ควบคู่กับการพัฒนาเส้นทางท่องเที่ยวและสนับสนุนกิจกรรมกระตุ้นการท่องเที่ยวเชื่อมโยง ทั้งสองฝั่งทะเล รวมทั้งการพัฒนาโครงข่ายคมนาคมทั้งทางบกและทางอากาศ และสิ่งอำนวยความสะดวก ด้านการท่องเที่ยว มุ่งเน้นรูปแบบการท่องเที่ยวเชิงนิเวศที่มีคุณภาพและมาตรฐานเชื่อมโยงแหล่งท่องเที่ยว ชายฝั่งทะเลของจังหวัดชุมพรกับ Royal Coast และเชื่อมโยงเส้นทางท่องเที่ยวสู่แหล่งน้ำแร่และเกาะต่าง ๆ ของจังหวัดระนองและประเทศเมียนมา

๓) พัฒนาอุตสาหกรรมฐานชีวภาพและการแปรรูปการเกษตรมูลค่าสูง (Bio-Based & Processed Agricultural Products) โดยสนับสนุนการนำเทคโนโลยีสมัยใหม่มาใช้ในการผลิต ส่งเสริม การวิจัยและพัฒนา เพื่อสร้างมูลค่าเพิ่มให้กับสินค้าทางการเกษตร โดยเน้นการวิจัยและพัฒนาเพื่อต่อยอดจากการผลิตน้ำมันปาล์ม ในจังหวัดสุราษฎร์ธานี นครศรีธรรมราช และจังหวัดใกล้เคียง (กระบี่ และชุมพร

๔) การอนุรักษ์ทรัพยากรธรรมชาติ การส่งเสริมวัฒนธรรม และการพัฒนาเมืองน่าอยู่ (Green Culture & Livable Cities) ในพื้นที่จังหวัดชุมพร ระนอง สุราษฎร์ธานี และนครศรีธรรมราช โดยเน้น กรอบการเป็นเมืองที่มีความน่าอยู่สำหรับคนทุกกลุ่ม และยังคงรักษาอัตลักษณ์ของพื้นที่ รวมทั้งอนุรักษ์และ พัฒนาพื้นที่อุทยานธรรมชาติทางทะเล ป่าไม้ และป่าชายเลน เพื่อให้เกิดการพัฒนาที่ยั่งยืน อนุรักษ์และส่งเสริม วัฒนธรรมและภูมิปัญญาท้องถิ่น เพิ่มบทบาทการมีส่วนร่วมของชุมชนในการบริหารจัดการและพัฒนา แหล่งการเรียนรู้และการท่องเที่ยววิถีชุมชน

๑.๔ แผนพัฒนากลุ่มจังหวัดภาคใต้ฝั่งอันดามัน (พ.ศ.๒๕๖๑-๒๕๖๕)

เป้าหมายการพัฒนากลุ่มจังหวัด

กลุ่มจังหวัดภาคใต้ฝั่งอันดามัน ประกอบด้วย ๖ จังหวัด ตั้งอยู่ชายฝั่งทะเลอันดามัน ด้านมหาสมุทรอินเดีย คือ กระบี่ ตรัง พังงา ภูเก็ต ระนอง สตูล มีศักยภาพโดดเด่นในการเป็นแหล่งท่องเที่ยวทางทะเลระดับนานาชาติ มีจุดขายทางการท่องเที่ยวที่สำคัญของประเทศ คือ หาดทราย ชายทะเล หมู่เกาะ และการท่องเที่ยวเชิงนิเวศน์ เช่น ดำน้ำ ปีนผา อีกทั้งเป็นแหล่งท่องเที่ยวที่มีชื่อเสียงระดับโลก มีมนต์เสน่ห์ของความเป็น “Andaman Cluster” โดยจังหวัดภูเก็ตเป็นศูนย์กลางที่เปรียบเสมือน “ไข่มุกอันดามัน” และมีแหล่งท่องเที่ยวอื่นๆ ที่มีชื่อเสียงระดับนานาชาติ เช่น เกาะพีพี หมู่เกาะสิมิลัน หมู่เกาะสุรินทร์ หมู่เกาะตะรุเตา เป็นต้น อีกทั้งยังมีแหล่งท่องเที่ยวอื่นๆ ที่มีศักยภาพในการพัฒนาเพื่อเพิ่มความหลากหลายของการท่องเที่ยว ได้แก่ แหล่งนิเวศป่าชายเลน และ

นิเวศน์ธรรมชาติ ป่าเขา ในจังหวัดพังงา-กระบี่-ตรัง-สตูล และแหล่งน้ำแร่ธรรมชาติในจังหวัดระนองที่เป็นการท่องเที่ยวเชิงสุขภาพและสปา มีบริการพื้นฐานสนับสนุนการพัฒนาพื้นที่เป็นแหล่งท่องเที่ยวทางทะเลชั้นนำของโลก (World Class) ที่สำคัญ คือท่าอากาศยานนานาชาติ ๒ แห่ง ที่จังหวัดภูเก็ตและกระบี่ และท่าอากาศยานในประเทศอีก ๒ แห่ง คือ ท่าอากาศยานระนอง ท่าอากาศยานตรัง มีท่าเทียบเรือระหว่างประเทศและท่าจอดเรือยอร์ชที่มีความสะดวกและทันสมัยที่จังหวัดภูเก็ตและสตูล และมีสถาบันการศึกษาที่มีหลักสูตรการพัฒนาด้านการท่องเที่ยวเป็นการเฉพาะ

การจัดทำแผนพัฒนามูลฐานจังหวัดภาคใต้ฝั่งอันดามัน (พ.ศ. ๒๕๖๑-๒๕๖๕) มีเป้าหมายสำคัญที่จะนำทิศทางพัฒนาไปสู่ ความมั่นคง มั่งคั่ง และยั่งยืน ครอบคลุมทุกมิติการพัฒนา ทั้งในด้านการยกระดับขีดความสามารถและการพัฒนาศักยภาพการท่องเที่ยวเชิงรุก การกระจายรายได้และสร้างความสมดุลของการพัฒนาให้กับทุกภาคส่วน โดยเฉพาะกลุ่มเกษตรกรและชุมชนท้องถิ่น รวมทั้งการพัฒนาทรัพยากรบุคคล และการบริหารจัดการทรัพยากรธรรมชาติและสิ่งแวดล้อมบนพื้นฐานความเข้มแข็งและการพัฒนาที่ยั่งยืน ทั้งนี้ศักยภาพของกลุ่มจังหวัดภาคใต้ฝั่งอันดามัน นอกจากจะมีความอุดมสมบูรณ์ของทรัพยากรธรรมชาติทางทะเล หมู่เกาะประวัติศาสตร์ ประเพณีท้องถิ่น มีชุมชนที่มีวัฒนธรรมที่น่าสนใจ ซึ่งมีความเหมาะสมกับการพัฒนาการท่องเที่ยวแล้ว ยังเป็นพื้นที่ที่มีความอุดมสมบูรณ์เหมาะสมกับการทำการเกษตร และเป็นแหล่งผลิตอาหารรองรับนักท่องเที่ยว โดยเฉพาะอย่างยิ่งยางพาราและปาล์มน้ำมันที่เป็นพืชเศรษฐกิจหลักของกลุ่มจังหวัด ทั้งนี้การพัฒนาภาคเกษตรกรรมโดยส่งเสริมอุตสาหกรรมแปรรูป การส่งเสริมการพัฒนาองค์ความรู้ทางด้านเกษตรและการนำหลักปรัชญาเศรษฐกิจพอเพียงมาใช้ในชีวิตประจำวันอย่างจริงจังจะสามารถยกระดับคุณภาพชีวิตของเกษตรกรและเป็นกลไกที่สามารถรองรับผลกระทบจากการท่องเที่ยวที่อิงอยู่กับทิศทางที่ผันผวนของเศรษฐกิจโลกอย่างสูงได้ในเวลาเดียวกัน

การพัฒนามูลฐานจังหวัดภาคใต้ฝั่งอันดามันจึงต้องบูรณาการทุกภาคส่วนทั้งหน่วยงานภาครัฐภาคเอกชนและความต้องการของประชาสังคม ท้องถิ่น และชุมชนเข้าอย่างเป็นเอกภาพเพื่อประโยชน์สูงสุดในพื้นที่โดยมุ่งเป้าหมายในการพัฒนาทรัพยากรบุคคล บนฐานการพัฒนาคุณภาพด้านการท่องเที่ยวให้มีมาตรฐานอย่างยั่งยืนควบคู่กับสร้างมูลค่าเพิ่มให้สินค้าเกษตรที่มีศักยภาพในพื้นที่เพื่อให้ชุมชนเกิดความเข้มแข็ง

วิสัยทัศน์ (Vision)

“การท่องเที่ยวทางทะเลที่มีคุณภาพระดับโลก บนฐานความเข้มแข็งของภาคเกษตรและชุมชนอย่างยั่งยืน”

พันธกิจ (Mission)

๑. มุ่งเน้นการบริหารจัดการด้านการท่องเที่ยวให้ได้มาตรฐานโดยยึดหลัก “สะดวก สะอาด ปลอดภัย” มุ่งสู่อันดามันเมืองอัจฉริยะและน่าอยู่ (Andaman Smart and Livable City) และส่งเสริมด้านการตลาดประชาสัมพันธ์ พื้นที่การท่องเที่ยวให้กระจายไปสู่ชุมชนและท้องถิ่นอย่างทั่วถึง เพื่อยกระดับรายได้จากการท่องเที่ยว

๒. เสริมสร้างความเข้มแข็งภาคการเกษตรให้เติบโตอย่างเต็มศักยภาพ เพื่อสร้างรายได้ให้กับพื้นที่อย่างต่อเนื่องและยั่งยืน

๓. พัฒนาและเพิ่มศักยภาพทรัพยากรบุคคลทั้งภาคการท่องเที่ยวและเกษตร ให้ก้าวทันเทคโนโลยีและนำเทคโนโลยีมาใช้เพื่อยกระดับประสิทธิภาพ การทำงานให้สูงขึ้นนำไปสู่การขับเคลื่อนงานให้บรรลุตามวัตถุประสงค์

๔. บริหารจัดการทรัพยากรธรรมชาติสิ่งแวดล้อมเพื่อรักษาความสมดุลของระบบนิเวศ และรักษาความเป็นอัตลักษณ์ของอันดามัน

เป้าประสงค์รวม (Objectives)

๑. มีศักยภาพและขีดความสามารถในการแข่งขันสูงทั้งด้านการท่องเที่ยวและภาคเกษตร เพื่อสร้างรายได้และขับเคลื่อนเศรษฐกิจ
๒. ชุมชนมีความเข้มแข็ง ประชาชนมีความมั่นคงในคุณภาพชีวิตที่ดี
๓. บุคลากรด้านการท่องเที่ยวและภาคเกษตรได้รับการพัฒนาให้มีศักยภาพเพิ่มขึ้น
๔. มีระบบการบริหารจัดการทรัพยากรธรรมชาติและสิ่งแวดล้อมที่ดี กิจกรรมที่เป็นมิตรต่อสิ่งแวดล้อม เพื่อคงความอุดมสมบูรณ์อย่างยั่งยืน
๕. มีการอนุรักษ์ประเพณีและวัฒนธรรมอันทรงคุณค่าให้คงความเป็นอัตลักษณ์แห่งอันดามัน
๖. มุ่งสู่ความเป็นอันดามันเมืองอัจฉริยะและน่าอยู่ (Andaman Smart and Livable City)

ตัวชี้วัดความสำเร็จตามเป้าหมายการพัฒนากลุ่มจังหวัด

- ๑) เป็นฐานการท่องเที่ยวทั้งทางบกและทางทะเลชั้นนำระดับโลก

กลุ่มจังหวัดภาคใต้ฝั่งอันดามัน มีสถานที่ท่องเที่ยวและมีทรัพยากรทางธรรมชาติที่มีความสวยงาม เป็นเอกลักษณ์ของอันดามัน โดยเฉพาะทรัพยากรทางทะเล ชายหาด หมู่เกาะ เช่น เกาะภูเก็ต เกาะลันตาเกาะพีพี เกาะลียง และเกาะหลีเป๊ะ จึงต้องรักษาความมีชื่อเสียงและเพิ่มมนต์เสน่ห์ด้วยการเพิ่มกิจกรรมการท่องเที่ยวรูปแบบใหม่ๆ เช่น MICE และ Marina ที่ภูเก็ต โดยคงไว้ซึ่งอัตลักษณ์อันดามันและรักษาสีเขียวเพื่อเสริมบทบาทสู่การเป็นเมืองท่องเที่ยวชั้นนำของโลก ประกอบกับให้ความสำคัญกับนักท่องเที่ยวมีแนวโน้มสนใจการท่องเที่ยวในความสนใจพิเศษ (Special Interest Tourism) เช่น การท่องเที่ยวเชิงสุขภาพ (Health Tourism) การท่องเที่ยวเชิงผจญภัย (Adventure Tourism) การท่องเที่ยวเชิงวัฒนธรรม (Spiritual Tourism) การท่องเที่ยวเพื่อการประชุมและนิทรรศการ (MICE) เป็นต้น รูปแบบการท่องเที่ยวดังกล่าวมีแนวโน้มขยายตัว เนื่องจากนักท่องเที่ยวมีแนวโน้มต้องการที่จะเรียนรู้และได้รับประสบการณ์ที่แตกต่างในการท่องเที่ยวแต่ละครั้ง ต้องการสัมผัสธรรมชาติที่บริสุทธิ์ กิจกรรมที่เป็นมิตรกับสิ่งแวดล้อม เลือกพักแรมในโรงแรมที่มีเอกลักษณ์ ซึ่งประเทศไทยมีความพร้อมของทรัพยากรพื้นฐานสำหรับการท่องเที่ยวในความสนใจพิเศษ

๒) เป็นฐานการผลิตยางพาราและปาล์มน้ำมันครบวงจร

กลุ่มจังหวัดภาคใต้ฝั่งอันดามัน มีผลผลิตยางพาราและผลผลิตปาล์มน้ำมันในสัดส่วนที่สูงจึงควรพัฒนาแบบครบวงจรเพื่อเป็นศูนย์กลางการผลิตยางพาราและปาล์มน้ำมันของประเทศ

จุดเน้นทางยุทธศาสตร์ (Strategic Positioning)

๑. การท่องเที่ยวที่มีมาตรฐานและคุณภาพระดับโลก
๒. การเพิ่มมูลค่าภาคการผลิตเกษตร ประมง และปศุสัตว์ ให้มีมาตรฐานความปลอดภัยและเป็นมิตรต่อสิ่งแวดล้อม
๓. การบริหารจัดการที่ยั่งยืน โดยเน้นการพัฒนาทรัพยากรบุคคล ภูมิสังคม ประวัติศาสตร์ ประเพณี วัฒนธรรม และความต้องการของท้องถิ่น

แนวทางการพัฒนา

ประเด็นยุทธศาสตร์ที่ ๑ : พัฒนาคุณภาพด้านการท่องเที่ยวให้มีมาตรฐานอย่างยั่งยืน

กลยุทธ์ ๑.๑ ส่งเสริมและพัฒนาศักยภาพพื้นที่ที่สามารถรองรับการขยายตัวด้านการท่องเที่ยวให้เพียงพอและเหมาะสม

๑. พัฒนาโครงสร้างพื้นฐานเชื่อมโยงการคมนาคม รวมทั้งโครงข่ายด้านการสื่อสารให้เพียงพอและได้มาตรฐาน
๒. พัฒนาแหล่งท่องเที่ยวและอุตสาหกรรมการท่องเที่ยวให้สอดคล้องกับภูมิสังคมอัตลักษณ์อันดามัน ให้คงความสวยงาม สะอาด และความต้องการของท้องถิ่น

๓. พัฒนาและส่งเสริมการประกอบการด้านอาหารพื้นเมือง อาหารโบราณ และอาหารฮาลาล (อาหารมุสลิมเฟรนด์ลี่) เพื่อรองรับการท่องเที่ยว
๔. ส่งเสริมและอนุรักษ์ประเพณีวัฒนธรรม วิถีชีวิตและภูมิปัญญาท้องถิ่นอันดีมาขึ้นเพื่อสร้างจุดขายทางการตลาดสู่การท่องเที่ยวนานาชาติ
๕. พัฒนาระบบสาธารณูปโภค ระบบสารสนเทศ และสิ่งอำนวยความสะดวกในพื้นที่ให้เพียงพอต่อความต้องการของประชาชนและนักท่องเที่ยว
๖. เชื่อมโยงและพัฒนาแหล่งท่องเที่ยวเมืองรองกับแหล่งท่องเที่ยวเมืองหลักพัฒนาศักยภาพพื้นที่เพื่อรองรับการเจริญเติบโตของพื้นที่ การค้าการลงทุนและส่งเสริมการค้าชายแดนกับประเทศเพื่อนบ้าน

กลยุทธ์ ๑.๒ พัฒนาและยกระดับมาตรฐานความปลอดภัยและสุขอนามัยสิ่งแวดล้อมให้ได้มาตรฐานเพื่อสร้างความเชื่อมั่นแก่นักท่องเที่ยว

๑. เพิ่มประสิทธิภาพระบบป้องกันและบรรเทาสาธารณภัย เพื่อสร้างความเชื่อมั่นและรองรับภัยพิบัติและสาธารณภัยด้วยเทคโนโลยีที่ทันสมัย
๒. สร้างความเชื่อมั่นในด้านความปลอดภัยในชีวิตทรัพย์สินแก่ประชาชนและนักท่องเที่ยว ทั้งชาวไทยและชาวต่างประเทศ
๓. พัฒนาระบบเฝ้าระวังสุขอนามัย การบริการด้านสาธารณสุขให้มีประสิทธิภาพและเพียงพอรองรับต่อการขยายเมืองและทิศทางการพัฒนาแหล่งท่องเที่ยว
๔. พัฒนาและส่งเสริมผู้ประกอบการด้านอาหารพื้นเมือง อาหารโบราณ และอาหารฮาลาลให้ถูกต้องตามหลักสุขอนามัยและโภชนาการเพื่อรองรับการเป็นครัวของโลก
๕. พัฒนาระบบข้อมูลข่าวสารและสร้างเครือข่ายความร่วมมือจากทุกภาคส่วนในรูปแบบประชารัฐและส่งเสริมการยกระดับพัฒนาชุมชนให้มีความเข้มแข็งเพื่อรองรับภัยพิบัติและภัยต่อความมั่นคงในทุกรูปแบบ
๖. สร้างมาตรการควบคุมจำนวนนักท่องเที่ยวให้ได้มาตรฐานตามความสามารถในการรองรับ (Carrying Capacity)

กลยุทธ์ ๑.๓ บริหารจัดการทรัพยากรธรรมชาติและสิ่งแวดล้อมให้อุดมสมบูรณ์อย่างยั่งยืนโดยกระบวนการมีส่วนร่วมของทุกภาคส่วนในพื้นที่

๑. พื้นฟูทรัพยากรธรรมชาติและสิ่งแวดล้อมให้คงความอุดมสมบูรณ์ เพื่อสร้างความสมดุลย์ของระบบนิเวศ โดยเฉพาะพื้นที่เพาะพันธุ์ อนุบาล และขยายพันธุ์สัตว์ทะเล
๒. เพิ่มประสิทธิภาพการบริหารจัดการขยะมูลฝอยและสิ่งปฏิกูล
๓. เพิ่มประสิทธิภาพการบริหารจัดการน้ำอย่างเป็นระบบ (น้ำสำหรับอุปโภคบริโภค น้ำทิ้ง น้ำเสีย และภัยธรรมชาติ)
๔. บริหารจัดการพลังงานให้มีประสิทธิภาพและเพียงพอต่อความต้องการ
๕. พัฒนาระบบผังเมืองและการใช้ประโยชน์ที่ดินให้สอดคล้องต่อความต้องการของท้องถิ่นและการพัฒนาที่สมดุลด้วยเทคโนโลยีที่ทันสมัย

กลยุทธ์ ๑.๔ บริหารจัดการข้อมูล การตลาดและประชาสัมพันธ์

๑. เชื่อมโยงเครือข่ายทางการท่องเที่ยว การค้าและบริการกับกลุ่มประเทศเพื่อนบ้าน
๒. พัฒนาการประชาสัมพันธ์กับต่างประเทศในรูปแบบบ้านพี่เมืองน้องหรือแลกเปลี่ยนด้านวัฒนธรรมและเป็นฐานเชื่อมโยงการท่องเที่ยว
๓. พัฒนาและยกระดับตลาดการท่องเที่ยวในทุกสาขาให้มีศักยภาพต่อการแข่งขันในระดับสากล

๔. ส่งเสริม พัฒนา ระบบประชาสัมพันธ์ภาครัฐและสร้างภาคีเครือข่ายเอกชน เพื่อสร้างกลไกการตลาด และเพิ่มช่องทางในการประชาสัมพันธ์ผลิตภัณฑ์ชุมชนไปสู่ตลาดการท่องเที่ยว
๕. ใช้เทคโนโลยีสารสนเทศยุคดิจิทัลสนับสนุนการท่องเที่ยว
๖. จัดตั้งศูนย์ข้อมูลระดับกลุ่มจังหวัดเพื่อความปลอดภัยและสุขภาพของนักท่องเที่ยวและประชาชน

กลยุทธ์ ๑.๕ พัฒนาการท่องเที่ยวที่เป็นมิตรต่อสิ่งแวดล้อม (การท่องเที่ยวสีเขียว)

๑. ส่งเสริมการบริหารจัดการ สร้างความสมดุล การขยายตัวและการเติบโตของนักท่องเที่ยวและการรองรับของแหล่งท่องเที่ยว
๒. สร้างกระบวนการการมีส่วนร่วมภาคประชาชน

ประเด็นยุทธศาสตร์ที่ ๒ : พัฒนาระบบและสร้างมูลค่าเพิ่มให้สินค้าภาคเกษตร ประมง และปศุสัตว์ที่มีศักยภาพในพื้นที่ เพื่อให้ชุมชนเกิดความเข้มแข็งอย่างยั่งยืน

กลยุทธ์ ๒.๑ พัฒนาประสิทธิภาพทางการเกษตร (พืช ประมง และปศุสัตว์) เพื่อเพิ่มผลผลิตและลดต้นทุนการผลิต และสร้างฐานรายได้ให้กับเกษตรกร

๑. พัฒนาและเพิ่มผลผลิตทางการเกษตร ประมง และปศุสัตว์และลดต้นทุนจากปัจจัยการผลิตต่าง ๆ ด้วย Smart Farming
๒. ส่งเสริมการนำผลการศึกษาวิจัยเพื่อพัฒนาและคัดเลือกสายพันธุ์ที่เหมาะสมกับพื้นที่ และพัฒนากระบวนการเพาะปลูกหรือเก็บเกี่ยวอย่างถูกต้องเหมาะสมเพื่อให้ได้ผลผลิตที่มีคุณภาพมากยิ่งขึ้น
๓. น้อมนำปรัชญาเศรษฐกิจพอเพียงและทฤษฎีใหม่ไปประยุกต์ใช้ในภาคการเกษตร เพื่อสร้างความเข้มแข็งของสถาบันเกษตรกร และสร้างความมั่นคงในอาชีพและรายได้ให้แก่เกษตรกร

กลยุทธ์ ๒.๒ พัฒนาอุตสาหกรรมเกษตรแปรรูปไปสู่ผลิตภัณฑ์ที่มีมูลค่าสูง

๑. พัฒนาผลิตภัณฑ์ใหม่ที่เหมาะสมกับผลิตผลในพื้นที่ โดยการนำผลงานวิจัยและนวัตกรรมใหม่มาประยุกต์ใช้เพื่อสร้างผลิตภัณฑ์ใหม่ ๆ หรือนำวัสดุเหลือทิ้งจากกระบวนการผลิต/แปรรูป มาใช้ให้เกิดประโยชน์สูงสุด
๒. ส่งเสริมให้เกิดกระบวนการบริหารจัดการโรงงาน/ผลิตภัณฑ์ต้นแบบ เพื่อพัฒนาผลิตภัณฑ์ใหม่ตามแนวทางและกระบวนการที่วางไว้
๓. พัฒนาสินค้าประมงและสัตว์น้ำมูลค่าสูงเป็นผลิตภัณฑ์อุตสาหกรรม

กลยุทธ์ ๒.๓ ส่งเสริมศักยภาพด้านการตลาด

๑. พัฒนาองค์ความรู้ในการวิเคราะห์ ประเมินสถานการณ์ด้านการตลาดทางการเกษตร
๒. พัฒนาระบบและบริหารจัดการเครือข่าย เพื่อเชื่อมโยงเครือข่ายและสถาบันเกษตรกรในกลุ่มจังหวัด
๓. ส่งเสริมและสนับสนุนสถาบันเกษตรกรให้มีขีดความสามารถในการดำเนินธุรกิจและช่วยเหลือสมาชิกในด้านการผลิตและการตลาด
๔. ส่งเสริมและผลักดันให้มีศูนย์กลางหรือ Digital Platform เพื่อการค้าเกษตรของกลุ่มจังหวัดภาคใต้ฝั่งอันดามันเพื่อเชื่อมโยงและกระจายสินค้าไปสู่ภูมิภาคทั้งในและต่างประเทศ

กลยุทธ์ ๒.๔ ส่งเสริมศักยภาพ การรวมกลุ่มและเครือข่ายสนับสนุนเกษตรกรอินทรีย์ เกษตรปลอดภัยของเกษตรกร และผู้ประกอบการเพื่อสร้างความเข้มแข็ง

๑. ส่งเสริมการรวมกลุ่มของเกษตรกรในรูปแบบสหกรณ์ วิสาหกิจชุมชนหรือรูปแบบบริษัทประชารัฐ เพื่อสร้างความเข้มแข็งให้กับกลุ่มทุน
๒. สร้างเกษตรกรรุ่นใหม่ที่มีความรู้ทั้งทางทฤษฎีและการปฏิบัติเพื่อไปประกอบอาชีพเกษตรกรรมและเป็นแบบอย่างที่ดีแก่เกษตรกรรายอื่น เพื่อให้เกิดการพัฒนาการเกษตรที่ยั่งยืน

ประเด็นยุทธศาสตร์ที่ ๓ : เสริมสร้างและพัฒนาศักยภาพต้นทุนมนุษย์เพื่อนำไปสู่การพัฒนาที่ยั่งยืน

กลยุทธ์ ๓.๑ พัฒนาบุคลากรให้มีความรู้ ความสามารถ มีศักยภาพ รองรับต่อการเปลี่ยนแปลง

๑. พัฒนาและส่งเสริมการรวมกลุ่มของประชาชนในระดับชุมชนและหมู่บ้านเพื่อร่วมกันสนับสนุนอนุรักษ์และคุ้มครองสิ่งแวดล้อม ทรัพยากรธรรมชาติความหลากหลายทางชีวภาพ รวมทั้งมรดกทางวัฒนธรรม
๒. พัฒนาและส่งเสริมให้ประชาชนมีส่วนร่วมในการป้องกันประเทศ พิทักษ์รักษาเกียรติภูมิผลประโยชน์ของชาติ และสาธารณสมบัติของแผ่นดิน และให้ความร่วมมือในการป้องกันและบรรเทาสาธารณภัย
๓. ส่งเสริม สนับสนุนให้ชุมชนและประชาชนได้ร่วมกันในการอนุรักษ์ ฟื้นฟู และส่งเสริมภูมิปัญญาท้องถิ่น ศิลปะ วัฒนธรรม ขนบธรรมเนียมและจารีตประเพณีอันดีงามของท้องถิ่น

กลยุทธ์ ๓.๒ พัฒนาคุณภาพบุคลากรด้านการท่องเที่ยวให้ได้มาตรฐาน

๑. สร้างโอกาสในการเข้าถึงความรู้ทางวิชาการ การพัฒนาทักษะ วิชาชีพให้กับบุคลากรภายนอกสถานศึกษาและผู้ที่มีขาดโอกาส ให้มีศักยภาพในการรองรับธุรกิจการท่องเที่ยว
๒. พัฒนาบุคลากรของชุมชนให้สามารถรองรับการขยายตัวของภาคธุรกิจการท่องเที่ยวให้สอดคล้องกับความต้องการของชุมชนในท้องถิ่น
๓. พัฒนาคุณภาพบุคลากรทุกภาคส่วนให้มีความรู้ความสามารถด้านภาษาสิ่งแวดล้อม เทคโนโลยีการบริหารจัดการ และนวัตกรรมสมัยใหม่ เพื่อเพิ่มขีดความสามารถในการแข่งขันสู่ระดับสากล
๔. พัฒนาศักยภาพผู้ประกอบการท่องเที่ยวขนาดเล็กและวิสาหกิจชุมชน ให้มีความสามารถในการบริหารจัดการท่องเที่ยวตามหลักธรรมาภิบาล

กลยุทธ์ ๓.๓ พัฒนาและยกระดับมาตรฐานชุมชน

๑. พัฒนาและยกระดับกระบวนการมีส่วนร่วมของชุมชน ให้มีความเข้มแข็งเพื่อการพัฒนาที่ยั่งยืน
๒. สร้างเสริมจิตสำนึกประชาชนและพลเมืองในพื้นที่ในการเป็นเจ้าบ้านเจ้าเมืองที่ดี
๓. พัฒนาและยกระดับชุมชนในการบริหารจัดการที่เป็นมิตรกับสิ่งแวดล้อม

กลยุทธ์ ๓.๔ พัฒนาระบบสื่อสาร และการประชาสัมพันธ์ เพื่อการจัดการสิ่งแวดล้อมอย่างยั่งยืน

๑. ส่งเสริมการสร้างสื่อ และการประชาสัมพันธ์เพื่อกระตุ้นจิตสำนึกด้านทรัพยากรธรรมชาติและสิ่งแวดล้อม
๒. พัฒนาระบบฐานข้อมูลแบบดิจิทัล ด้านทรัพยากรธรรมชาติและสิ่งแวดล้อม
๓. ส่งเสริมให้เกิดการใช้ข้อมูล และสารสนเทศ ในการบริหารจัดการท่องเที่ยวทรัพยากรมนุษย์และสิ่งแวดล้อม
๔. สร้างต้นแบบ (Best Practice) ในการอนุรักษ์ทรัพยากรธรรมชาติและสิ่งแวดล้อม

กลยุทธ์ ๓.๕ พัฒนาทรัพยากรมนุษย์ด้านดิจิทัลเทคโนโลยี

๑. วางรากฐานด้าน Digital Literacy ให้แก่เยาวชนและบุคคลทั่วไปเพื่อให้เกิดทักษะความเข้าใจและใช้เทคโนโลยีดิจิทัลอย่างเหมาะสม
๒. พัฒนาบุคลากรด้านดิจิทัลเทคโนโลยีให้เพียงพอกับความต้องการ

๑.๕ แผนพัฒนาจังหวัดกระบี่ พ.ศ.๒๕๖๑-๒๕๖๕

วิสัยทัศน์ “เมืองท่องเที่ยวคุณภาพระดับนานาชาติ เกษตรอุตสาหกรรมยั่งยืน สังคมน่าอยู่ เป็นมิตรกับสิ่งแวดล้อมและปรับตัวเท่าทันต่อบริบทการเปลี่ยนแปลง”

วัตถุประสงค์

- ๑) พัฒนาให้เป็นเมืองท่องเที่ยวเชิงอนุรักษ์ที่มีคุณภาพระดับนานาชาติ เชื่อมโยงกับศิลปวัฒนธรรม วิถีชุมชนและอัตลักษณ์

๒) เสริมสร้างศักยภาพเศรษฐกิจทั้งภาคการท่องเที่ยว เกษตร อุตสาหกรรมของจังหวัดให้มีคุณภาพ แข่งขันได้ มีคุณธรรม รับผิดชอบต่อสังคมและเป็นเศรษฐกิจบนฐานความรู้และปรัชญาเศรษฐกิจพอเพียง

๓) พัฒนาคอนให้มีคุณภาพ มีคุณธรรม สามารถนำความรู้และทักษะไปใช้ในการดำรงชีวิตและประกอบ อาชีพได้อย่างเต็มศักยภาพและสามารถปรับตัวรองรับบริบทการเปลี่ยนแปลง ดำรงความหลากหลายทางชีวภาพ และสร้างความมั่นคงของฐานทรัพยากรธรรมชาติและคุณภาพสิ่งแวดล้อม

ตัวชี้วัด

- ๑) อัตราการขยายตัวผลิตภัณฑ์มวลรวมของจังหวัดไม่น้อยกว่า ร้อยละ ๕
- ๒) ประชากรที่อยู่ใต้เส้นความยากจน ไม่เกินร้อยละ ๔.๗
- ๓) อัตราการว่างงาน ต่ำกว่าร้อยละ ๑.๕

ประเด็นการพัฒนา

ประเด็นการพัฒนาที่ ๑ พัฒนาการท่องเที่ยวให้เป็นการท่องเที่ยวสีเขียว (Green Tourism) เพิ่มศักยภาพให้ได้มาตรฐานในระดับสากล และเชื่อมโยงการท่องเที่ยวระดับภูมิภาคและนานาชาติ วัตถุประสงค์

- (๑) พัฒนาจังหวัดกระบี่เป็นเมืองท่องเที่ยวเชิงอนุรักษ์ และเป็นเมืองท่องเที่ยวคุณภาพในระดับนานาชาติ
- (๒) สร้างรายได้จากการท่องเที่ยวให้เพิ่มขึ้นอย่างมีเสถียรภาพ ซึ่งส่งผลต่อการขยายตัวทาง เศรษฐกิจ มีการจ้างงาน สร้างรายได้และกระจายรายได้ให้กับประชาชนในพื้นที่
- (๓) ยกระดับโครงสร้างพื้นฐานและสิ่งอำนวยความสะดวกรองรับการท่องเที่ยวที่ได้คุณภาพ มาตรฐานสากล และเพียงพอกับปริมาณความต้องการใช้
- (๔) เสริมสร้างความปลอดภัยในชีวิตและทรัพย์สินให้กับนักท่องเที่ยวเพื่อสร้างความเชื่อมั่น และ ภาพลักษณ์ที่ดี
- (๕) สร้างความเชื่อมโยงการท่องเที่ยวของจังหวัดสู่ภูมิภาคและนานาชาติ
- (๖) พัฒนาการท่องเที่ยวเป็นไปอย่างยั่งยืน สมดุลกับทรัพยากรธรรมชาติและสิ่งแวดล้อม

ตัวชี้วัด

- (๑) อัตราการขยายตัวรายได้จากการท่องเที่ยวเพิ่มขึ้นไม่ต่ำกว่าร้อยละ ๑๘ จากปีที่ผ่านมา
- (๒) จำนวนแหล่งท่องเที่ยวที่ได้รับการพัฒนาสิ่งอำนวยความสะดวกหรือโครงสร้างพื้นฐาน ไม่น้อย กว่า ๕ แห่งต่อปี
- (๓) อัตราการลดลงของจำนวนคดีอาญาและอุบัติเหตุที่เกิดกับนักท่องเที่ยว ลดลงไม่ต่ำกว่า ร้อยละ ๑๐ ต่อปี
- (๔) อัตราการขยายตัวของผลิตภัณฑ์มวลรวมจังหวัด (GPP) สาขาโรงแรมและภัตตาคารขยายตัวไม่ น้อยกว่าร้อยละ ๑๒ จากปีที่ผ่านมา
- (๕) จำนวนกิจกรรมหรือการพัฒนาด้านการท่องเที่ยวที่เชื่อมโยงกับภูมิภาคและต่างประเทศ ไม่ต่ำกว่า ๒ กิจกรรมหรือครั้งต่อปี
- (๖) ร้อยละของจำนวนพื้นที่ตัวอย่างแหล่งท่องเที่ยวทางทะเลที่มีคุณภาพน้ำทะเลจากการ ตรวจวัดอยู่ในเกณฑ์มาตรฐานระดับดี ไม่ต่ำกว่าร้อยละ ๗๐ ของจำนวนตัวอย่างแหล่งท่องเที่ยวทั้งหมด
- (๗) จำนวนสถานประกอบการที่พักที่เข้าสู่เกณฑ์โรงแรมสีเขียวไม่ต่ำกว่า ๕ แห่งต่อปี

แนวทางการพัฒนา

๑. ฟื้นฟู ปรับปรุง จัดระเบียบแหล่งท่องเที่ยว และสร้างความตระหนักในการรักษาทรัพยากร ธรรมชาติและสิ่งแวดล้อม
๒. พัฒนาโครงสร้างพื้นฐานและสิ่งอำนวยความสะดวกเพื่อการท่องเที่ยว ให้มีคุณภาพ ได้ มาตรฐาน

๓. สร้างความตระหนักแก่ทุกภาคส่วนในความเป็นเจ้าบ้านที่ดี และพัฒนาบุคลากรทางการท่องเที่ยวให้มีบริการที่เป็นเลิศ

๔. พัฒนาการท่องเที่ยวรูปแบบใหม่ให้มีความหลากหลาย

๕. พัฒนาระบบสร้างความปลอดภัยทางการท่องเที่ยว และการจัดการภัยพิบัติ ให้ได้มาตรฐาน

๖. สร้างภาพลักษณ์ของการเป็นเมืองท่องเที่ยวสีเขียวให้เป็นที่รู้จัก ทำการตลาดและประชาสัมพันธ์เชิงรุกและเชื่อมโยงการท่องเที่ยวสู่ภูมิภาคและนานาชาติ

๗. พัฒนาและยกระดับผลิตภัณฑ์ชุมชน สินค้าและบริการท่องเที่ยว ให้ได้คุณภาพและมีอัตลักษณ์เชิงพื้นที่

๘. ควบคุมและจัดระเบียบผังเมืองให้เป็นไปตามกฎหมาย มีระเบียบ สวยงาม โดยคำนึงถึงการอนุรักษ์ทรัพยากรธรรมชาติและสิ่งแวดล้อม

ประเด็นการพัฒนาที่ ๒: ยกระดับขีดความสามารถในการผลิตด้านการเกษตรและแปรรูปสินค้าเกษตรอย่างครบวงจร ควบคู่กับการพัฒนาอุตสาหกรรมสะอาดและพลังงานทางเลือก
วัตถุประสงค์

(๑) พัฒนาพื้นที่ให้เป็นแหล่งผลิตปาล์มน้ำมันคุณภาพ

(๒) ส่งเสริมการผลิตสินค้าเกษตรมีคุณภาพ ได้มาตรฐาน และมีมูลค่าเพิ่มจากการแปรรูปนวัตกรรม และองค์ความรู้

(๓) พัฒนาภาคเกษตรกรรมมีความหลากหลาย มีเสถียรภาพทางการเกษตร มีความมั่นคงด้านอาหาร

(๔) ส่งเสริมการมูลค่าการผลิตด้านการเกษตรขยายตัว เกษตรกรมีความมั่นคงด้านรายได้

(๕) พัฒนาให้เป็นแหล่งอุตสาหกรรมสะอาด และมีการใช้พลังงานทดแทน

ตัวชี้วัด

(๑) เปอร์เซนต์น้ำมันปาล์มดิบที่สกัดได้โดยเฉลี่ยทั้งจังหวัดไม่ต่ำกว่าร้อยละ ๑๘

(๒) อัตราการขยายตัวของมูลค่าการผลิตของสินค้าเกษตรที่แปรรูปโดยใช้นวัตกรรม เพิ่มขึ้นไม่ต่ำกว่าร้อยละ ๕ จากปีที่ผ่านมา

(๓) อัตราการขยายตัวของจำนวนเกษตรกรที่ได้รับการส่งเสริมและพัฒนาให้มีอาชีพและรายได้เสริมด้านเกษตร เพิ่มขึ้นไม่ต่ำกว่าร้อยละ ๕ จากปีที่ผ่านมา

(๔) อัตราการขยายตัวของมูลค่าผลผลิตปศุสัตว์ที่สำคัญเพิ่มขึ้นไม่ต่ำกว่าร้อยละ ๑๐ จากปีที่ผ่านมา

(๕) อัตราการขยายตัวของผลิตภัณฑ์มวลรวมจังหวัด (GPP) ภาคเกษตร ขยายตัวไม่น้อยกว่าร้อยละ ๓ จากปีที่ผ่านมา

(๖) จำนวนโรงงานอุตสาหกรรมปาล์มน้ำมันและยางพาราเป็นโรงงานอุตสาหกรรมสะอาด ไม่ต่ำกว่าร้อยละ ๘๐ ของโรงงานอุตสาหกรรมปาล์มน้ำมันและยางพาราทั้งหมด

(๗) อัตราการขยายตัวของปริมาณการผลิตพลังงานทดแทนเพิ่มขึ้นไม่ต่ำกว่าร้อยละ ๕ จากปีที่ผ่านมา

แนวทางการพัฒนา

(๑) เพิ่มผลผลิตภาพและพัฒนาคุณภาพการผลิตปาล์มน้ำมัน และยางพารา

(๒) ส่งเสริมการพัฒนานวัตกรรมการแปรรูปสินค้าเกษตรเพื่อสร้างมูลค่าเพิ่ม

(๓) พัฒนาศักยภาพเกษตรกรและสถาบันเกษตรกรในการผลิตและการบริหารจัดการสินค้าเกษตรให้มีคุณภาพ และสร้างเกษตรกรรุ่นใหม่

(๔) พัฒนาโครงสร้างพื้นฐานรองรับภาคเกษตรและอุตสาหกรรม

(๕) พัฒนาระบบบริหารจัดการน้ำที่มีประสิทธิภาพและระบบชลประทานที่ครอบคลุมทั่วถึง

(๖) ขยายฐานการผลิตสินค้าเกษตรที่หลากหลาย เพื่อสร้างอาชีพและรายได้เสริม และความมั่นคงด้านอาหาร

(๗) ส่งเสริมการทำเกษตรชีวภาพ เกษตรผสมผสาน ตามแนวปรัชญาของเศรษฐกิจพอเพียง
 (๘) ส่งเสริมการตลาด พัฒนาตลาดสินค้าเกษตร และทำเทียบเรือประมง (สะพานปลา) ที่มีคุณภาพและได้มาตรฐาน

(๙) ส่งเสริมและยกระดับวิสาหกิจขนาดกลางและขนาดย่อม และพัฒนาคุณภาพสินค้าและผลิตภัณฑ์ชุมชน

(๑๐) พัฒนาล้งงานทดแทนเพื่อใช้เป็นแหล่งพลังงานทางเลือกของจังหวัด

ประเด็นการพัฒนาที่ ๓ : พัฒนาคูณภาพชีวิตประชาชนสู่สังคมน่าอยู่และปรับตัวเท่าทันต่อบริบทการเปลี่ยนแปลง

วัตถุประสงค์

(๑) ประชาชนมีความสุขและมีคุณภาพชีวิตที่ดี
 (๒) เป็นสังคมแห่งการเรียนรู้ทุกช่วงวัยและเยาวชนให้ได้รับการศึกษาที่มีคุณภาพ
 (๓) ประชาชนได้รับบริการจากสาธารณสุขปึกษณขั้นพื้นฐานและโครงสร้างพื้นฐานที่เพียงพอ และมีคุณภาพ

(๔) การบริการสาธารณสุขที่มีคุณภาพและประสิทธิภาพ ให้ประชาชนได้รับบริการอย่างทั่วถึง

(๕) ประชาชนมีความปลอดภัยในชีวิตและทรัพย์สิน

(๖) แรงงานมีศักยภาพและทักษะความสามารถตรงตามความต้องการของตลาดแรงงานและแข่งขันได้

(๗) แรงงานและผู้ด้อยโอกาสได้รับการคุ้มครองจากสวัสดิการ

(๘) ประชาชนมีคุณธรรม จริยธรรม และใช้หลักปรัชญาเศรษฐกิจพอเพียง เพื่อเป็นภูมิคุ้มกันในการดำรงชีวิต

ตัวชี้วัด

(๑) ประชากรที่อยู่ใต้เส้นความยากจน ไม่เกินร้อยละ ๔.๗

(๒) ร้อยละของครัวเรือนที่ตกเกณฑ์ จปฐ.ได้รับการแก้ไขและผ่านเกณฑ์ จปฐ.ไม่น้อยกว่าร้อยละ ๖๐

(๓) ผลการทดสอบโอเน็ตของนักเรียนชั้นประถมศึกษาปีที่ ๖ และชั้นมัธยมศึกษาปีที่ ๓ เพิ่มขึ้นร้อยละ ๒

(๔) จำนวนปีการศึกษาเฉลี่ยของประชากรอายุ ๑๕-๕๙ ไม่ต่ำกว่า ๖.๙ ปี

(๕) ร้อยละของสถานบริการสาธารณสุขที่ได้รับการรับรองคุณภาพ HA ต่อสถานบริการสาธารณสุขทั้งหมดมีไม่ต่ำกว่าร้อยละ ๖๕

(๖) อัตราการว่างงานไม่เกินร้อยละ ๓

(๗) อัตราการลดลงของคดีอาญา ลดลงไม่ต่ำกว่าร้อยละ ๕ จากปีที่ผ่านมา

(๘) ร้อยละของหมู่บ้านที่มีการแพร่ระบาดของยาเสพติดระดับรุนแรงมีไม่เกินร้อยละ ๑๐ ของหมู่บ้านทั้งหมด

(๙) ร้อยละของผู้อยู่ในระบบประกันสังคมต่อกำลังแรงงานไม่ต่ำกว่าร้อยละ ๒๕

(๑๐) ร้อยละของผู้สูงอายุและผู้พิการได้รับเบี้ยยังชีพไม่ต่ำกว่าร้อยละ ๑๐๐ ของผู้สูงอายุและผู้พิการทั้งหมด

(๑๑) จำนวนโครงการโครงสร้างพื้นฐานหรือสาธารณสุขปึกษณขององค์กรปกครองส่วนท้องถิ่นได้รับการพัฒนาไม่ต่ำกว่า ๖๐ โครงการต่อปี

แนวทางการพัฒนา

(๑) เสริมสร้างภูมิคุ้มกันทางสังคมและความร่วมมือของเครือข่ายเพื่อปรับตัวให้เท่าทันการเปลี่ยนแปลง

- (๒) ป้องกัน บำบัด และปราบปราม การแพร่ระบาดของยาเสพติดและอบายมุขทุกกลุ่ม
 - (๓) สร้างความมั่นคงและปลอดภัยในชีวิตและทรัพย์สินแก่ประชาชนทุกพื้นที่
 - (๔) ยกระดับคุณภาพการศึกษาของเยาวชน และพัฒนาสังคมแห่งการเรียนรู้ทุกช่วง
 - (๕) พัฒนาศักยภาพของแรงงานให้มีขีดความสามารถรองรับความเจริญเติบโต แข่งขันได้ในระดับประเทศและสากล ควบคู่กับการยกระดับคุณภาพชีวิตที่ดีของแรงงาน
 - (๖) พัฒนาสถาบันครอบครัวให้มีความเข้มแข็งพร้อมรับการเปลี่ยนแปลงของสภาพสังคม
 - (๗) จัดสวัสดิการสังคมให้ครอบคลุมทุกกลุ่มเป้าหมาย และให้ความช่วยเหลือผู้ด้อยโอกาสในสังคม
 - (๘) สร้างค่านิยมที่พึงประสงค์ของคนกระบี่ เสริมสร้างคุณธรรมจริยธรรมในการดำรงชีวิต และอนุรักษ์ศิลปวัฒนธรรมประเพณีเมืองกระบี่
 - (๙) ยกระดับคุณภาพการให้บริการสาธารณสุข ส่งเสริมการควบคุม ป้องกันโรค และฟื้นฟูสุขภาพ ทุกช่วงวัย
 - (๑๐) พัฒนาโครงสร้างพื้นฐานและสาธารณูปโภคขั้นพื้นฐานเพื่อคุณภาพชีวิตที่ดีของประชาชน
 - (๑๑) ส่งเสริมการดำรงชีวิตตามแนวทางพระราชดำริและหลักปรัชญาของเศรษฐกิจพอเพียง และเทิดทูนสถาบันพระมหากษัตริย์
 - (๑๒) สนับสนุนให้มีการจัดตั้งสถาบันการศึกษาระดับอุดมศึกษาที่สอดคล้องกับบริบทของพื้นที่
- ประเด็นการพัฒนาที่ ๔ อนุรักษ์และฟื้นฟูทรัพยากรธรรมชาติและสิ่งแวดล้อมให้เกิดความยั่งยืน**
วัตถุประสงค์

- ๑. พื้นที่ ชุมชน มีการบริหารจัดการ รักษา และฟื้นฟูทรัพยากรธรรมชาติและสิ่งแวดล้อม
- ๒. ทรัพยากรป่าไม้ได้รับการดูแลรักษาและฟื้นฟูให้คงความอุดมสมบูรณ์
- ๓. แหล่งน้ำไม่เกิดมลพิษและมีคุณภาพดี
- ๔. เป็นเมืองสะอาด มีการบริหารจัดการขยะที่ถูกวิธี
- ๕. ประชาชนมีจิตสำนึกในการอนุรักษ์ทรัพยากรธรรมชาติและสิ่งแวดล้อม

ตัวชี้วัด

- (๑) จำนวนโครงการ/กิจกรรมด้านการอนุรักษ์ ฟื้นฟูทรัพยากรธรรมชาติและสิ่งแวดล้อม ขององค์กรปกครองส่วนท้องถิ่น มีไม่ต่ำกว่า ๖๐ โครงการ
- (๒) พื้นที่ป่าหรือที่สาธารณะที่ถูกบุกรุกและมีการจับกุม ได้รับการฟื้นฟูร้อยละ ๒๐ ของพื้นที่ป่าหรือที่สาธารณะที่ถูกบุกรุกและมีการจับกุม
- (๓) ร้อยละขององค์กรปกครองส่วนท้องถิ่นที่มีการบริหารจัดการขยะอย่างถูกสุขลักษณะ ไม่ต่ำกว่าร้อยละ ๘๐ ขององค์กรปกครองส่วนท้องถิ่นทั้งหมด
- (๔) คุณภาพของแหล่งน้ำสายหลักอยู่ในเกณฑ์ดี
- (๕) จำนวนกิจกรรมด้านสิ่งแวดล้อมของสถานศึกษาทั้งจังหวัด ไม่ต่ำกว่า ๓๐ กิจกรรม

แนวทางการพัฒนา

- (๑) คุ้มครอง ป้องกัน รักษา ฟื้นฟูพื้นที่ป่า และป่าอนุรักษ์
- (๒) ป้องกันและควบคุมการสร้างมลพิษต่อสิ่งแวดล้อมโดยบังคับใช้กฎหมายอย่างจริงจัง
- (๓) พัฒนาระบบบำบัดมลพิษที่มีคุณภาพ ได้มาตรฐาน และเพียงพอ
- (๔) สร้างความเข้มแข็งของเครือข่ายด้านสิ่งแวดล้อม และส่งเสริมการจัดการอย่างมีส่วนร่วมของชุมชน
- (๕) บริหารจัดการทรัพยากรทางทะเลและชายฝั่งโดยคำนึงถึงภูมิปัญญาท้องถิ่น
- (๖) บำบัดรักษา ดูแลทรัพยากรแหล่งน้ำของจังหวัด
- (๗) สร้างจิตสำนึกของประชาชน ไม่ให้ทำลายและมีส่วนร่วมในการรักษาทรัพยากรธรรมชาติและสิ่งแวดล้อม
- (๘) ส่งเสริมกิจกรรม CSR ด้านสิ่งแวดล้อม เพื่อสร้างการมีส่วนร่วมของทุกภาคส่วนในการอนุรักษ์และฟื้นฟูทรัพยากรธรรมชาติและสิ่งแวดล้อม

ยุทธศาสตร์การพัฒนาขององค์กรปกครองส่วนท้องถิ่นในเขตจังหวัดกระบี่ (พ.ศ.๒๕๖๖-๒๕๗๐)

วิสัยทัศน์

“เมืองท่องเที่ยวคุณภาพ เกษตรอุตสาหกรรมยั่งยืน สังคมน่าอยู่”

พันธกิจ

๑. เสริมสร้างศักยภาพเศรษฐกิจจังหวัด (ด้านการท่องเที่ยว ด้านการเกษตร ด้านโครงสร้างพื้นฐาน) ให้มีคุณภาพ แข่งขันได้ มีคุณธรรม รับผิดชอบต่อสังคมและเป็นเศรษฐกิจบนฐานความรู้ ตามแนวปรัชญาเศรษฐกิจพอเพียง
๒. พัฒนาคอนให้มีความรู้ มีคุณธรรม และสามารถนำความรู้ไปใช้ในการดำรงชีวิตและประกอบอาชีพได้อย่างเต็มศักยภาพ
๓. ดำรงความหลากหลายทางชีวภาพ และสร้างความมั่นคงของฐานทรัพยากรธรรมชาติและคุณภาพสิ่งแวดล้อม
๔. พัฒนาระบบบริหารจัดการภาครัฐให้มีประสิทธิภาพ คุณภาพ รวมถึงสร้างความพึงพอใจให้กับผู้รับบริการ (ประชาชน) สูงสุด
๕. อนุรักษ์ ศิลปวัฒนธรรม วิถีชุมชน อัตลักษณ์ ประเพณีท้องถิ่น เชื่อมโยงกับการสร้างอาชีพและรายได้ท้องถิ่น

ยุทธศาสตร์

ยุทธศาสตร์ที่ ๑ พัฒนาการท่องเที่ยวให้เป็นการท่องเที่ยวสีเขียว (Green Tourism)

กลยุทธ์

๑. อนุรักษ์ฟื้นฟูทรัพยากรธรรมชาติและสิ่งแวดล้อม รวมถึงการดำเนินกิจกรรมท่องเที่ยวที่เอื้อต่อการเป็นเมืองท่องเที่ยวคุณภาพ
๒. พัฒนาโครงสร้างพื้นฐานสิ่งอำนวยความสะดวกให้สอดคล้องกับบริบทที่เกี่ยวข้อง เพื่อรองรับการเป็นเมืองท่องเที่ยว
๓. ให้บริการและอำนวยความสะดวกแก่นักท่องเที่ยว ทั้งการให้ข้อมูลให้ความช่วยเหลือ นักท่องเที่ยวต่าง ๆ
๔. สร้างค่านิยมให้ทุกภาคส่วนตระหนักในความเป็นเจ้าของบ้านที่ตีมิจิตในบริการ รวมทั้งให้ความสำคัญกับการผลิตและยกระดับคุณภาพของบุคลากรด้านการท่องเที่ยว
๕. พัฒนารูปแบบการท่องเที่ยวให้มีความหลากหลาย เพื่อดึงดูดใจนักท่องเที่ยว
๖. พัฒนาระบบและมาตรการรักษาความปลอดภัยแก่ชีวิตและทรัพย์สินของนักท่องเที่ยวและประชาชน
๗. สร้างภาพลักษณ์การจัดการท่องเที่ยวให้เป็นที่รู้จักของนานาชาติโดยการรักษาจุดยืนของการเป็นเมืองท่องเที่ยวคุณภาพ
๘. ควบคุมและจัดระเบียบผังเมืองให้เป็นไปตามกฎหมาย โดยคำนึงถึงความเป็นระเบียบเรียบร้อยการจัดแบ่งเขตพื้นที่ (Zoning) ความสวยงาม รวมทั้งคำนึงถึงการอนุรักษ์ทรัพยากรธรรมชาติและสิ่งแวดล้อม
๙. พัฒนาระบบบริหารจัดการแบบมีส่วนร่วมของทุกฝ่ายในพื้นที่เพื่อเป็นกติกากในการพัฒนาการจัดระเบียบและการแก้ไขปัญหาาร่วมกัน
๑๐. ส่งเสริมการสืบสานศิลปวัฒนธรรม ประเพณี และภูมิปัญญาท้องถิ่นให้เกื้อหนุนต่อการท่องเที่ยว

ยุทธศาสตร์ที่ ๒ เพิ่มมูลค่าผลผลิตทางการเกษตรและเพิ่มศักยภาพให้กับการเกษตร

กลยุทธ์

๑. พัฒนาโครงสร้างพื้นฐานรองรับภาคเกษตร
๒. พัฒนาศักยภาพเกษตรกรให้มีความสามารถในการผลิตและการบริหารจัดการสินค้าเกษตรที่มีคุณภาพ

๓. สนับสนุนการพัฒนาแหล่งน้ำเพื่อการอุปโภคบริโภคให้เพียงพอต่อความต้องการของประชาชน เพื่อแก้ไขปัญหาภัยแล้ง การเกิดอุทกภัยและเพื่อใช้ในภาคเกษตรกรรม
๔. ส่งเสริมการสร้างอาชีพเสริมแก่เกษตรกรเพื่อสร้างควมมั่นคงด้านรายได้
๕. ส่งเสริมการขยายฐานการผลิตสินค้าเกษตรที่หลากหลาย ทั้งพืช ปศุสัตว์ ประมง ในรูปแบบการผลิตที่เหมาะสม เพื่อสร้างรายได้และสร้างควมมั่นคงด้านอาหารของจังหวัด
๖. ส่งเสริมการทำเกษตรชีวภาพ วนเกษตร เกษตรผสมผสาน ตามแนวปรัชญาของเศรษฐกิจพอเพียง
๗. สนับสนุนให้มีการใช้สินค้าและผลิตภัณฑ์ชุมชนภายในจังหวัด
๘. สนับสนุนการลดต้นทุนการผลิตทางการเกษตร

ยุทธศาสตร์ที่ ๓ เสริมสร้างคุณภาพชีวิตประชาชนสู่สังคมน่าอยู่

กลยุทธ์

๑. ป้องกันและแก้ไขปัญหาการแพร่ระบาดของยาเสพติด
๒. สร้างความมั่นคงและปลอดภัยในชีวิตและทรัพย์สินแก่ประชาชน
๓. พัฒนาคุณภาพการศึกษาให้มีความสามารถในการแข่งขันระดับประเทศและรองรับการเข้าสู่ประชาคมอาเซียน
๔. เสริมสร้างสถาบันครอบครัวให้มีความเข้มแข็งพร้อมรับการเปลี่ยนแปลงของสภาพเศรษฐกิจและสังคม
๕. ส่งเสริมการนำค่านิยมหลักของคนไทย ๑๒ ประการ มาปฏิบัติให้เกิดผลเป็นรูปธรรม
๖. ส่งเสริมการมีส่วนร่วมของประชาชนในการพัฒนาท้องถิ่น
๗. ส่งเสริมให้ประชาชนมีสุขภาพอนามัยที่ดี
๘. ส่งเสริมการสร้างคุณธรรม จริยธรรม ให้เกิดขึ้นในสังคม
๙. สนับสนุนการลดต้นทุนการผลิตทางการเกษตร (Sports City)

ยุทธศาสตร์ที่ ๔ อนุรักษ์ฟื้นฟูทรัพยากรธรรมชาติและสิ่งแวดล้อมให้เอื้อต่อการเป็นเมืองท่องเที่ยวคุณภาพ

กลยุทธ์

๑. สนับสนุนการแก้ไขปัญหาขยะน้ำเสีย ปัญหามลพิษจากโรงงาน น้ำทะเลกัดเซาะชายฝั่ง และทรัพยากรธรรมชาติถูกบุกรุกทำลาย
๒. สร้างจิตสำนึกให้กับประชาชนในการรักษา ฝึกระวังทรัพยากรธรรมชาติและสิ่งแวดล้อมให้เอื้อต่อการเป็นเมืองท่องเที่ยวคุณภาพ
๓. อนุรักษ์ฟื้นฟูทรัพยากรธรรมชาติและสิ่งแวดล้อม ให้เอื้อต่อการดำรงชีวิตของประชาชน
๔. ส่งเสริมและสนับสนุนการใช้พลังงานหมุนเวียนเพื่อใช้เป็นแหล่งพลังงานที่สำคัญของจังหวัด

๒. ยุทธศาสตร์องค์การบริหารส่วนตำบลคลองท่อมใต้

วิสัยทัศน์องค์การบริหารส่วนตำบลคลองท่อมใต้

“ตำบลก้าวหน้า พัฒนาบุคคล ชุมชนเข้มแข็ง”

พันธกิจ

๑. พัฒนาโครงสร้างพื้นฐานด้านสาธารณูปโภค สาธารณูปการให้มีประสิทธิภาพและทั่วถึง
๒. พัฒนาคุณภาพชีวิตของประชาชนในท้องถิ่นให้มีความเป็นอยู่ที่ดี มีความมั่นคงปลอดภัยในชีวิตและทรัพย์สิน
๓. ส่งเสริมให้ประชาชนมีสุขภาพที่ดีทั้งกายและใจ มีความรู้ด้านสาธารณสุข รักษาสุขภาพปรับตัวเท่าทันต่อการเปลี่ยนแปลง
๔. ส่งเสริมการศึกษา ศาสนา รักษาขนบธรรมเนียมประเพณี ศิลปวัฒนธรรมและภูมิปัญญาท้องถิ่นให้คงอยู่อย่างยั่งยืน
๕. สนับสนุนส่งเสริมให้ประชาชนมีอาชีพมีรายได้พึ่งพาตนเองได้ตามหลักปรัชญาเศรษฐกิจพอเพียง
๖. ส่งเสริมประชาธิปไตยและเสริมสร้างความเข้มแข็งของประชาสังคมในการบริหารจัดการท้องถิ่น
๗. พัฒนาบุคลากรให้มีประสิทธิภาพ มีความรู้คุณธรรม ในการปฏิบัติราชการและการให้บริการประชาชนโดยยึดหลักธรรมาภิบาล

เป้าประสงค์

๑. ปรับปรุง พัฒนาโครงสร้างพื้นฐาน และสิ่งแวดล้อมให้ได้มาตรฐานต่อความต้องการของประชาชนเพื่อรองรับการขยายตัวของชุมชนในอนาคต
๒. พัฒนาระบบการศึกษา วัสดุอุปกรณ์สื่อการสอนที่ทันสมัย และอนุรักษ์วัฒนธรรมขนบธรรมเนียมประเพณีและสืบสานภูมิปัญญาท้องถิ่น
๓. ส่งเสริมให้ประชาชนมีการรวมกลุ่มประกอบอาชีพและส่งเสริมการตลาดสร้างความเข้มแข็งให้กับกลุ่มอาชีพและพัฒนาการเกษตร
๔. ส่งเสริมการบริการด้านสาธารณสุขเพื่อยกระดับคุณภาพชีวิตของประชาชนให้ดีขึ้น มีสุขภาพอนามัยที่แข็งแรงสมบูรณ์และได้รับความมั่นคงปลอดภัยในทรัพย์สิน
๕. ปรับปรุงและพัฒนาระบบบริหารจัดการที่ดีให้มีประสิทธิภาพพัฒนาทรัพยากรมนุษย์ให้มีความรู้เพิ่มในการทำงานที่มีประสิทธิภาพมากขึ้นประชาชนสามารถตรวจสอบได้
๖. จัดให้มีการพัฒนาแหล่งน้ำตามธรรมชาติและสิ่งแวดล้อมรวมถึงส่งเสริมการเกษตรตามแนวทางเศรษฐกิจพอเพียงไปสู่ความยั่งยืน

ยุทธศาสตร์ที่ ๑. ด้านโครงสร้างพื้นฐาน

- ๑.๑ พัฒนาด้านสาธารณูปการให้มีประสิทธิภาพและทั่วถึง
- ๑.๒ พัฒนาด้านสาธารณูปโภคให้มีประสิทธิภาพอย่างทั่วถึง

เป้าประสงค์

๑. ก่อสร้าง พัฒนา ปรับปรุงและซ่อมแซมโครงสร้างพื้นฐาน
๒. ก่อสร้าง ปรับปรุงและซ่อมแซมเส้นทางคมนาคมเช่น ถนน สะพานให้ได้มาตรฐาน
๓. ก่อสร้าง ปรับปรุงและซ่อมแซมระบบประปา
๔. พัฒนาแหล่งน้ำเพื่อการอุปโภคบริโภคและการเกษตรให้เพียงพอต่อความต้องการของประชาชนเพื่อใช้ในภาคครัวเรือนและภาคเกษตรกรรม
๕. มีการติดตั้งไฟฟ้าสาธารณะและขยายเขตไฟฟ้าให้เพียงพอและทั่วถึง

ตัวชี้วัด

๑. จำนวนเส้นทางคมนาคมมีมาตรฐานเพิ่มขึ้น
๒. จำนวนการก่อสร้างระบบประปาที่ได้มาตรฐานเพิ่มขึ้นและเพียงพอ
๓. จำนวนหมู่บ้านที่ได้รับการติดตั้งไฟฟ้าสาธารณะและขยายเขตไฟฟ้าเพิ่มขึ้น

คำเป้าหมาย

๑. มีการก่อสร้างปรับปรุงซ่อมแซม ถนน สะพาน ไม่น้อยกว่าปีละ ๑๘ โครงการ
๒. มีการก่อสร้างขยายเขตระบบประปาและพัฒนาแหล่งน้ำเพื่อการอุปโภคบริโภคและการเกษตร ไม่น้อยกว่าปีละ ๑๐ โครงการ
๓. มีการติดตั้งไฟฟ้าสาธารณะและขยายเขตไฟฟ้าไม่น้อยกว่าปีละ ๑๐ จุด

กลยุทธ์

๑. พัฒนาเส้นทางการคมนาคมให้ได้มาตรฐานและทั่วถึง
๒. พัฒนาระบบประปาให้มีคุณภาพและเพียงพอต่อการอุปโภค-บริโภค
๓. ส่งเสริมและสนับสนุนการติดตั้งไฟฟ้าสาธารณะและขยายเขตไฟฟ้า

ยุทธศาสตร์ที่ ๒. ด้านการพัฒนาคุณภาพชีวิตและสังคม

- ๒.๑ สงเคราะห์เด็ก สตรี คนชรา ผู้พิการและผู้ด้อยโอกาสทางสังคมให้สามารถพึ่งพาตนเองได้
- ๒.๒ ส่งเสริมสนับสนุนการออกกำลังกายและจัดให้มีสถานที่ออกกำลังกาย พักผ่อนหย่อนใจอย่างทั่วถึง
- ๒.๓ ส่งเสริมและสนับสนุนการป้องกันแก้ไขปัญหาเสพติด
- ๒.๔ สร้างความสงบเรียบร้อยและการป้องกันบรรเทาสาธารณภัยแก่ประชาชน

เป้าประสงค์

๑. พัฒนาคุณภาพชีวิต เด็ก เยาวชน สตรี คนพิการ ผู้สูงอายุ และผู้ด้อยโอกาสให้มีชีวิตที่ดีขึ้น
๒. ส่งเสริมคุณภาพชีวิต สร้างความสงบมีปลอดภัยในชีวิตและทรัพย์สิน สวัสดิการและสังคม สงเคราะห์ การพัฒนาและแก้ไขปัญหาทางสังคม
๓. การส่งเสริมการดูแลสุขภาพอนามัย การออกกำลังกายและการกีฬา
๔. รณรงค์ป้องกันและแก้ไขปัญหาเสพติด

ตัวชี้วัด

๑. จำนวนผู้สูงอายุ ผู้พิการและผู้ด้อยโอกาสได้รับการดูแลเพิ่มขึ้น
๒. จำนวนผู้เสียชีวิตจากโรคติดต่อลดลง
๓. จำนวนผู้เล่นกีฬา ออกกำลังกายเพิ่มมากขึ้น
๔. ความพึงพอใจของประชาชนที่มีต่อมาตรการ การรักษาความปลอดภัยในชีวิตและทรัพย์สิน
๕. ปัญหาเสพติด ทั้งผู้ค้า ผู้เสพลดลง ผู้ติดยาได้รับการบำบัดรักษาฟื้นฟูเพิ่มขึ้น

คำเป้าหมาย

๑. โครงการ/กิจกรรมด้านสาธารณสุข ไม่น้อยกว่า ๕ โครงการ/ปี
๒. โครงการ/กิจกรรมด้านการกีฬาและนันทนาการ ไม่น้อยกว่า ๔ โครงการ/ปี
๓. โครงการ/กิจกรรมป้องกันและลดอุบัติเหตุทางถนน ไม่น้อยกว่า ๒ โครงการ/ปี
๔. โครงการ/กิจกรรมรณรงค์ป้องกันและแก้ไขปัญหาเสพติด ไม่น้อยกว่า ๓ โครงการ/ปี

กลยุทธ์

๑. ส่งเสริมด้านการสงเคราะห์และสวัสดิการชุมชน
๒. ส่งเสริมการให้บริการด้านสาธารณสุขเสริมสร้างสุขภาพอนามัยและการป้องกันโรคติดต่อ
๓. ส่งเสริมการกีฬาและนันทนาการ
๔. ส่งเสริมการรักษาความปลอดภัยในชีวิตและทรัพย์สินและสนับสนุนการรักษาความสงบเรียบร้อยและความมั่นคง

ยุทธศาสตร์ที่ ๓. ด้านบริหารจัดการสาธารณสุข ทรัพยากรธรรมชาติและสิ่งแวดล้อม

- ๓.๑ ส่งเสริมสนับสนุนบริหารงานสาธารณสุขเพื่อให้ประชาชนมีสุขภาพอนามัยที่ดีขึ้น
- ๓.๒ ส่งเสริมสนับสนุนให้ทุกภาคส่วนมีส่วนร่วมในการบริหารจัดการทรัพยากรธรรมชาติและสิ่งแวดล้อม

เป้าประสงค์

๑. ประชาชนในตำบลมีสุขภาพอนามัยที่ดีทั้งร่างกายและจิตใจ
๒. ป้องกันและระงับโรคระบาดฉุกเฉินได้รวดเร็วและทันที่
๓. พื้นที่ชุมชน มีการบริหารจัดการรักษาและฟื้นฟูทรัพยากรธรรมชาติและสิ่งแวดล้อม
๔. แหล่งน้ำไม่เกิดมลพิษและมีคุณภาพดี
๕. เป็นตำบลที่สะอาด มีการบริหารจัดการขยะที่ถูกต้อง
๖. ประชาชนมีจิตสำนึกในการอนุรักษ์ทรัพยากรธรรมชาติและสิ่งแวดล้อม

ตัวชี้วัด

๑. ประชาชนในตำบลมีสุขภาพดีขึ้นร้อยละ ๗๐
๒. มีมาตรการป้องกันและควบคุมโรคระบาดอย่างรวดเร็ว ร้อยละ ๘๐
๓. จำนวนโครงการ/กิจกรรมด้านการอนุรักษ์ ฟื้นฟูทรัพยากรธรรมชาติและสิ่งแวดล้อมขององค์กรปกครองส่วนท้องถิ่น มีไม่ต่ำกว่า ๓ โครงการ
๔. ร้อยละของครัวเรือนที่มีการบริหารจัดการขยะอย่างถูกสุขลักษณะไม่ต่ำกว่าร้อยละ ๔๐ ของจำนวนครัวเรือนทั้งหมด
๕. คุณภาพของแหล่งน้ำสายหลักอยู่ในเกณฑ์ดี

ค่าเป้าหมาย

๑. ประชาชนมีสุขภาพอนามัยดีขึ้น มีการเจ็บไข้ได้ป่วยลดลง
๒. มีการป้องกันและควบคุมโรคระบาดต่าง ๆ ได้ดีขึ้น
๓. คุ้มครอง ป้องกัน รักษา ฟื้นฟูพื้นที่ป่าชายเลน และป่าอนุรักษ์
๔. รณรงค์ป้องกันและควบคุมการสร้างมลพิษต่อสิ่งแวดล้อม
๕. บำบัดรักษา ดูแลทรัพยากรแหล่งน้ำของตำบล
๖. สร้างจิตสำนึกของประชาชน ไม่ให้ทำลายและมีส่วนร่วมในการรักษาทรัพยากรธรรมชาติและสิ่งแวดล้อม

กลยุทธ์

๑. สนับสนุนให้ประชาชนมีสุขภาพอนามัยที่ดีทั้งกายและใจ
๒. สนับสนุนการแก้ไขปัญหาขยะ น้ำเสีย ปัญหามลพิษจากโรงงานและทรัพยากรธรรมชาติและถูกบุกรุกทำลาย
๓. อนุรักษ์ฟื้นฟูทรัพยากรธรรมชาติและสิ่งแวดล้อม ให้เอื้อต่อการดำรงชีวิตของประชาชน

ยุทธศาสตร์ที่ ๔. ด้านส่งเสริมสนับสนุนการศึกษา ศาสนา ศิลปวัฒนธรรม ประเพณีและภูมิปัญญาท้องถิ่น

- ๔.๑ ส่งเสริมสนับสนุนการจัดการศึกษาให้มีคุณภาพ
- ๔.๒ ส่งเสริมสนับสนุนด้านศาสนา ศิลปวัฒนธรรม ประเพณีและภูมิปัญญาท้องถิ่น

เป้าประสงค์

๑. นักเรียนมีคุณภาพและมาตรฐานที่ดี
๒. มีการพัฒนาคุณภาพของเด็กได้ดีทั้ง ๔ ด้าน
๓. นักเรียนมีประสบการณ์พัฒนาทุกด้านอย่างสมดุล
๔. ประชาชนมีส่วนร่วมในการอนุรักษ์ศิลปวัฒนธรรม ประเพณี และภูมิปัญญาท้องถิ่น
๕. ส่งเสริมและสนับสนุนการจัดกิจกรรมทางศาสนา

ตัวชี้วัด

๑. นักเรียนมีการพัฒนาตามช่วงวัยอย่างสมดุล
๒. ร้อยละ ๘๐ นักเรียนมีคุณภาพตามมาตรฐาน
๓. จำนวนโครงการ/กิจกรรมด้านการอนุรักษ์ ศิลปวัฒนธรรม ประเพณี และภูมิปัญญาท้องถิ่น มีไม่ต่ำกว่า ๓ โครงการ
๔. ประชาชนเข้าร่วมกิจกรรมทางศาสนา ไม่น้อยกว่า ๓ กิจกรรม

ค่าเป้าหมาย

๑. นักเรียนอยู่ร่วมกับเพื่อนและครูอย่างมีความสุข
๒. พัฒนาสุขภาพกายและสุขภาพใจของนักเรียนได้อย่างสมดุล
๓. สืบสานขนบธรรมเนียมประเพณี ศิลปวัฒนธรรมและภูมิปัญญาท้องถิ่น

กลยุทธ์

๑. สนับสนุนการจัดการศึกษาให้มีคุณภาพพัฒนาครูและพัฒนาเด็ก
๒. อนุรักษ์ ศิลปวัฒนธรรม สืบสานขนบธรรมเนียมประเพณี และภูมิปัญญาท้องถิ่น
๓. ศาสนาสามารถกล่อมเกลาคิดใจให้คนทำความดี ยึดถือปฏิบัติตามคำสอนของศาสนา

ยุทธศาสตร์ที่ ๕. ด้านวางแผนส่งเสริมสนับสนุนพัฒนาด้านเศรษฐกิจ การลงทุนและการท่องเที่ยว

- ๕.๑ ส่งเสริมสนับสนุนการวางแผนการลงทุนและการท่องเที่ยว
- ๕.๒ ส่งเสริมและสนับสนุนอาชีพของประชาชนให้มีรายได้ตามแนวทางปรัชญาเศรษฐกิจพอเพียง

เป้าประสงค์

๑. พัฒนาตำบลคลองท่อมใต้เป็นเมืองท่องเที่ยวเชิงอนุรักษ์และเป็นตำบลท่องเที่ยวที่มีคุณภาพ
๒. พัฒนาและส่งเสริมอาชีพของประชาชนให้มีรายได้ตามแนวทางปรัชญาเศรษฐกิจพอเพียง
๓. พัฒนากลุ่มอาชีพเพื่อสร้างความเข้มแข็งให้มีรายได้เพิ่มมากขึ้น

ตัวชี้วัด

๑. ประชาชนมีอาชีพ มีรายได้เพิ่มมากขึ้นร้อยละ ๘๐
๒. ประชาชนมีความเป็นอยู่ที่ดีขึ้นร้อยละ ๘๐
๓. ร้อยละ ๘๐ ส่งเสริมการลงทุนและสนับสนุนให้มีแหล่งท่องเที่ยวเพิ่มขึ้น

ค่าเป้าหมาย

๑. ประชาชนมีความเป็นอยู่ที่ดีขึ้น มีอาชีพ มีรายได้เพิ่มมากขึ้น
๒. มีรายได้จากการมีแหล่งท่องเที่ยวเพิ่มขึ้น
๓. พัฒนาและยกระดับผลิตภัณฑ์ชุมชน สินค้าและบริการท่องเที่ยวให้ได้คุณภาพและมีอัตลักษณ์

กลยุทธ์

๑. พัฒนารูปแบบการท่องเที่ยวใหม่ที่มีความหลากหลายเช่น การท่องเที่ยวเชิงนิเวศน์วิถีชุมชน
๒. ส่งเสริมให้มีการลงทุนเพื่อพัฒนาต่อยอดการท่องเที่ยวคลองท่อมเมืองสปา
๓. พัฒนาผลิตภัณฑ์ อัตลักษณ์ในชุมชน สร้างอาชีพสร้างรายได้สร้างความเข้มแข็งให้กับชุมชน

ยุทธศาสตร์ที่ ๖. ด้านการเสริมสร้างธรรมาภิบาลและการบริหารจัดการบ้านเมืองที่ดี

- ๖.๑ ส่งเสริมและสนับสนุนสร้างความเข้มแข็งของประชาสังคมในการบริหารจัดการท้องถิ่น
- ๖.๒ ส่งเสริมพัฒนาบุคลากรให้มีคุณธรรม จริยธรรมปฏิบัติราชการโดยยึดหลักธรรมาภิบาล

เป้าประสงค์

๑. ประชาชนมีส่วนร่วมในการบริหารจัดการท้องถิ่น
๒. ทุกภาคส่วนให้ความร่วมมือในการบริหารจัดการท้องถิ่นตามหลักธรรมาภิบาล
๓. บุคลากรมีคุณธรรมจริยธรรม ตั้งใจปฏิบัติงานตามหลักธรรมาภิบาล

ตัวชี้วัด

๑. ประชาชนให้ความร่วมมือและมีส่วนร่วมบริหารจัดการท้องถิ่น ร้อยละ ๘๐
๒. บุคลากรมีการยึดมั่นความถูกต้อง ยึดถือคุณธรรมจริยธรรม ร้อยละ ๙๐
๓. มีการร่วมกิจกรรมส่งเสริมคุณธรรมจริยธรรม ปีละไม่น้อยกว่า ๒ ครั้ง

ค่าเป้าหมาย

๑. ประชาชนมีส่วนร่วมในการบริหารจัดการท้องถิ่นเพิ่มขึ้น
๒. การบริหารจัดการท้องถิ่นโปร่งใส สามารถตรวจสอบได้
๓. พนักงานปฏิบัติหน้าที่ตามหลักธรรมาภิบาล

กลยุทธ์

๑. องค์การบริหารส่วนตำบลคลองท่อมได้มีความเข้มแข็งได้รับความร่วมมือจากประชาชน หน่วยงานและองค์กรต่าง ๆ เพิ่มมากขึ้น
๒. มีการพัฒนาองค์การบริหารส่วนตำบลคลองท่อมได้สนองความต้องการของประชาชนได้ตรงจุด
๓. พนักงานให้บริการหรือช่วยเหลือประชาชนเต็มความสามารถ ถูกต้อง รวดเร็ว ตามหลักธรรมาภิบาล

๒.๗ จุดยืนทางยุทธศาสตร์

จุดยืนทางยุทธศาสตร์ (Positioning) ขององค์การบริหารส่วนตำบลคลองท่อมได้ ที่สอดคล้องกับยุทธศาสตร์จังหวัดกระบี่ พ.ศ.๒๕๖๑-๒๕๖๕

องค์การบริหารส่วนตำบลคลองท่อมได้ให้ความสำคัญในการแก้ไขปัญหาความเดือดของประชาชนและการพัฒนาคุณภาพชีวิตของประชาชนในด้านต่าง ๆ โดยเฉพาะก่อสร้าง ปรับปรุง โครงสร้างพื้นฐานและพัฒนาคุณภาพชีวิตของประชาชนตำบลคลองท่อมได้ ซึ่งถือเป็นภารกิจหลักขององค์การบริหารส่วนตำบล อันเป็นรากฐานสำคัญต่อการพัฒนาคน พัฒนาประเทศ ให้มีคุณภาพประสิทธิภาพและประสิทธิผล การพัฒนาที่ยั่งยืน ควบคู่กับการพัฒนาด้านสังคม เศรษฐกิจ สภาพแวดล้อมต่าง ๆ ที่เกี่ยวข้องโดยตรงกับชีวิตความเป็นอยู่ของประชาชน โดยยึดหลักการมีส่วนร่วม ความสอดคล้องกับนโยบายรัฐบาลและแผนพัฒนาระดับต่าง ๆ รวมถึงการพิจารณา วิเคราะห์สภาพปัญหา ความต้องการของประชาชน และความพึงพอใจของประชาชนที่มีต่อการพัฒนาองค์การบริหารส่วนตำบลคลองท่อมได้ จึงกำหนดจุดยืนทางยุทธศาสตร์การพัฒนาไว้ ๖ ประเด็นยุทธศาสตร์ ดังนี้

ข้อ ๒.๘ การเชื่อมโยงของยุทธศาสตร์ในภาพรวม

จากประเด็นความเชื่อมโยงยุทธศาสตร์ยุทธศาสตร์ที่สำคัญของแผนพัฒนาเศรษฐกิจและสังคมแห่งชาติ ฉบับที่ ๑๒ ยุทธศาสตร์ชาติ และยุทธศาสตร์จังหวัด จะเห็นได้ถึงความเชื่อมโยงกันอย่างชัดเจนในการนำมาเป็นแนวทางกำหนดประเด็นยุทธศาสตร์การพัฒนาขององค์กรปกครองส่วนท้องถิ่น ซึ่งการกำหนดประเด็นยุทธศาสตร์การพัฒนา เป็นการนำภูมิคุ้มกันที่มีอยู่พร้อมทั้งเร่งสร้างภูมิคุ้มกันใหม่ในท้องถิ่นให้เข้มแข็ง เพื่อเตรียมความพร้อมคนในสังคมและระบบเศรษฐกิจของชุมชนให้สามารถ ปรับตัวรองรับผลกระทบจากการสภาวะการเปลี่ยนแปลงได้อย่างเหมาะสมโดยให้ความสำคัญกับการพัฒนาคน สังคมเศรษฐกิจภายในชุมชนให้มีคุณภาพ ใช้ทรัพยากรที่มีอยู่ภายในชุมชนอย่างคุ้มค่า และเกิดประโยชน์สูงสุด รวมทั้งสร้างโอกาสทางเศรษฐกิจด้วยฐานความรู้ เทคโนโลยี นวัตกรรมและความคิดสร้างสรรค์ บนพื้นฐานการผลิตและการบริโภคที่เป็นมิตรต่อสิ่งแวดล้อมซึ่งจะนำไปสู่การพัฒนาเพื่อประโยชน์สุขที่ยั่งยืนของชุมชนตามหลักปรัชญาของเศรษฐกิจ

๓. การวิเคราะห์เพื่อพัฒนาท้องถิ่น

๓.๑ การวิเคราะห์กรอบการจัดทำยุทธศาสตร์ขององค์กรปกครองส่วนท้องถิ่น

การวิเคราะห์ศักยภาพเพื่อประเมินสถานภาพการพัฒนาองค์กรการบริหารส่วนตำบลคลองท่อมใต้ในปัจจุบัน เป็นการประเมินโดยวิเคราะห์ (SWOT Analysis) จุดแข็ง จุดอ่อน สภาวะแวดล้อมภายในรวมทั้งวิเคราะห์ถึงโอกาสปัญหาอุปสรรคอันเป็นสภาวะแวดล้อมภายนอกที่มีผลต่อการพัฒนา

จุดแข็ง (Strength)	จุดอ่อน (Weaknesses)
<p>๑) มีงบประมาณเป็นของตนเอง</p> <p>๒) ผู้บริหารท้องถิ่นสามารถแก้ปัญหา ความสะดวก รวดเร็วของประชาชนได้อย่างรวดเร็วและทันทั่วถึง</p> <p>๓) เป็นหน่วยงานที่อยู่ใกล้ชิดกับประชาชนมากที่สุด จึงสามารถเข้าถึงความต้องการของประชาชนและสามารถแก้ไขปัญหาได้เร็ว</p> <p>๔) การบริหารงบประมาณเป็นไปอย่างมีประสิทธิภาพและบรรลุเป้าหมาย</p> <p>๕) มีการจัดโครงสร้างภายในหน่วยงานที่เหมาะสม สอดคล้องกับภารกิจ</p> <p>๖) มีเครื่องคอมพิวเตอร์ในการช่วยปฏิบัติงานให้มีประสิทธิภาพและบรรลุผลตามเป้าหมายได้รวดเร็ว</p> <p>๗) มีพื้นที่การเกษตรมีความอุดมสมบูรณ์ทำให้ผลผลิตทางการเกษตรมีปริมาณมากและมีตลาดรองรับผลผลิตทางการเกษตร</p> <p>๘) อาชีพเกษตรกรเป็นอาชีพหลักของประชาชน ในการสร้างรายได้ เช่น ยางพารา ปาล์มน้ำมัน</p> <p>๙) การทำเกษตรแบบเศรษฐกิจพอเพียงช่วยให้เกษตรกรสามารถพึ่งตนเองได้</p>	<p>๑) งบประมาณมีจำนวนจำกัด ไม่เพียงพอต่อการพัฒนา</p> <p>๒) พื้นที่รับผิดชอบมาก การพัฒนาอาจเข้าไม่ถึงทั่วถึง</p> <p>๓) เจ้าหน้าที่ผู้ปฏิบัติขาดความชัดเจนในกฎหมายระเบียบ ข้อบังคับ เนื่องจากมีการแก้ไขเปลี่ยนแปลงอยู่เสมอ</p> <p>๔) บุคลากรบางคนขาดความรู้ความเข้าใจในระบบการบริหารสมัยใหม่ที่มีเทคนิคและเทคโนโลยีสมัยใหม่เข้ามาเกี่ยวข้อง</p> <p>๕) ประชาชนบางส่วนยังขาดการมีส่วนร่วม</p> <p>๖) แหล่งน้ำต้นทุนไม่สามารถเก็บกักน้ำเพื่อใช้ในการเกษตร</p> <p>๗) ขาดระบบการกำจัดขยะที่ดีทำให้เกิดมลพิษทางสิ่งแวดล้อม</p> <p>๘) ภาคการเกษตรยังขาดความรู้และการพัฒนาการเพิ่มมูลค่าผลผลิตทางการเกษตร</p> <p>๙) เส้นทางขนส่งสินค้าเป็นหลุมเป็นบ่อทำให้การขนส่งสินค้าล่าช้า</p> <p>๑๐) ปัญหายาเสพติด</p>

โอกาส (Opportunity)	อุปสรรค (Threat)
<p>๑) นโยบายของรัฐบาล/จังหวัด ที่สนับสนุนส่งเสริมด้านเศรษฐกิจ การเกษตร และการท่องเที่ยว สอดคล้องกับยุทธศาสตร์ตำบล</p> <p>๒) พระราชบัญญัติกำหนดแผนและขั้นตอนการกระจายอำนาจให้แก่องค์กรปกครองส่วนท้องถิ่น พ.ศ. ๒๕๔๒ กำหนดให้องค์กรปกครองส่วนท้องถิ่นมีอำนาจหน้าที่ในการจัดระบบบริการสาธารณะเพื่อประโยชน์ของประชาชนในท้องถิ่น โดยที่หน่วยงานราชการส่วนกลางและส่วนภูมิภาค ส่งเสริมและสนับสนุนถ่ายโอนภารกิจให้แก่องค์กรปกครองส่วนท้องถิ่น</p> <p>๓) การสร้างความเข้มแข็งให้กับระบบเศรษฐกิจฐานรากตามนโยบายของรัฐบาล</p> <p>๔) แผนพัฒนาเศรษฐกิจและสังคมแห่งชาติ เน้นการพัฒนาเศรษฐกิจตามหลักปรัชญาเศรษฐกิจพอเพียง ส่งเสริมเกษตรตามแนวทฤษฎีใหม่แบบผสมผสาน เพื่อแก้ไขปัญหาความยากจน กระตุ้นให้ชุมชนพึ่งตนเอง</p> <p>๕) นำข้อมูลจากการทำประชาคมท้องถิ่น จัดทำโครงการ/กิจกรรม หรือสนับสนุนด้านต่าง ๆ เพื่อตอบสนองความต้องการของประชาชน</p> <p>๖) ความเข้มแข็งทางการเมืองในระดับท้องถิ่นทำให้การบริหารจัดการมีความต่อเนื่อง</p>	<p>๑) องค์กรบริหารส่วนตำบลมีความต้องการพัฒนาทุกด้าน ทำให้ไม่สามารถตอบสนองความต้องการอย่างทั่วถึง</p> <p>๒) บางคนยังไม่ยอมรับกับการเปลี่ยนแปลงยังยึดถือแนวความคิดในการพัฒนาแบบเก่า</p> <p>๓) กฎหมาย ระเบียบ ข้อบังคับ มีการเปลี่ยนแปลงตลอดเวลา</p> <p>๔) ความล่าช้าของงบประมาณที่ได้รับการสนับสนุนจากองค์กรอื่นทำให้การดำเนินงานตามโครงการไม่ตอบสนองความต้องการของประชาชนได้ทันที</p> <p>๕) สภาพการณ์ทางการเมืองและเศรษฐกิจในระดับประเทศส่งผลกระทบต่อพัฒนาท้องถิ่นที่ไม่มี ความต่อเนื่องกัน มักมีการเปลี่ยนแปลงนโยบาย อยู่บ่อยครั้ง</p> <p>๖) เทคโนโลยีเปลี่ยนแปลงรวดเร็ว นำไปสู่ปัญหาทางสังคม เนื่องจากประชาชนไม่เท่าทันต่อการเปลี่ยนแปลง</p> <p>๗) ปัญหาการแพร่ระบาดของยาเสพติดที่ไม่สามารถจัดปัญหาได้หมดสิ้น</p>

๓.๒ การประเมินสถานการณ์สภาพแวดล้อมภายนอกที่เกี่ยวข้อง

ในการจัดทำแผนพัฒนาท้องถิ่นขององค์การบริหารส่วนตำบลคลองท่อมใต้ ได้ทำการประเมินสถานการณ์สภาพแวดล้อมภายนอกที่เกี่ยวข้อง ซึ่งมีรายละเอียดดังนี้

๑. ปัญหาด้านโครงสร้างพื้นฐาน

องค์การบริหารส่วนตำบลคลองท่อมใต้ มีโครงการด้านโครงสร้างพื้นฐานจำนวนมาก ซึ่งก่อสร้าง ปรับปรุงซ่อมแซมไม่ทั่วถึงเพราะงบประมาณมีจำนวนจำกัด ไม่เพียงพอต่อการพัฒนา เนื่องจากพื้นที่รับผิดชอบมาก การพัฒนาอาจเข้าไม่ถึง จึงจำเป็นต้องดำเนินโครงการที่เร่งด่วนก่อน ถนนบางสายชำรุด เป็นหลุมเป็นบ่อ บางเส้นทางเมื่อฝนตกเกิดปัญหาน้ำขังและลื่นทำให้เกิดอุบัติเหตุได้ง่าย

การคาดการณ์แนวโน้มในอนาคต

-ก่อสร้างและปรับปรุงซ่อมถนนให้ได้มาตรฐาน การคมนาคมมีความสะดวก มีการพัฒนาเส้นทางเพราะองค์กรปกครองส่วนท้องถิ่นเป็นหน่วยงานที่ให้บริการและแก้ไขปัญหาความเดือดร้อนให้กับประชาชนมากที่สุด

- แนวโน้มความต้องการจะลดลง เนื่องจากได้มีการพัฒนา ก่อสร้าง ปรับปรุงซ่อมแซมครอบคลุมทุกพื้นที่ และได้รับการสนับสนุนงบประมาณจากหน่วยงานต่าง ๆ เช่น ทางหลวงชนบท อบจ.กระบี่ และกรมส่งเสริมการปกครองท้องถิ่น

- การคมนาคมและการขนส่งมีความสะดวก รวดเร็วและได้รับการบริการด้านสาธารณสุข ปolik สาธารณูปการอย่างเพียงพอและทั่วถึง

๒. ปัญหาด้านเศรษฐกิจ

ประชาชนตำบลคลองท่อมได้ส่วนใหญ่ประกอบอาชีพเกษตรกรรม เช่น ปลูกยางพารา ปาล์มน้ำมัน อาชีพเสริม เช่น ปลูกผัก ผลไม้ ปลูกข้าวไร่ มีพื้นที่การเกษตรมีความอุดมสมบูรณ์ทำให้ผลผลิตทางการเกษตรมีปริมาณมากและมีตลาดรองรับผลผลิตทางการเกษตร แต่บางช่วงราคาผลผลิตทางการเกษตรตกต่ำ ต้นทุนสูง เพราะปุ๋ยมีราคาแพง

การคาดการณ์แนวโน้มในอนาคต

- ส่งเสริมการผลิตปุ๋ยอินทรีย์ ปุ๋ยชีวภาพในชุมชน
- การพัฒนาสังคมอยู่ดีมีสุขภายใต้ปรัชญาเศรษฐกิจพอเพียงและตามแนวพระราชดำ

๓. ปัญหาด้านสังคม

ปัจจุบันเกิดปัญหาการแพร่ระบาดของยาเสพติดของกลุ่มวัยรุ่น เนื่องจากครอบครัวที่แตกแยกหรือพ่อแม่ไม่มีเวลาที่จะเอาใจใส่และอบรมเนื่องมาจากการหาเลี้ยงชีพ และขาดความต่อเนื่องในการป้องกันและปราบปราม

การคาดการณ์แนวโน้มในอนาคต

- ยาเสพติดจะต้องมีแนวโน้มลดลงอย่างต่อเนื่อง

๔. ปัญหาด้านการศึกษา ศาสนาและวัฒนธรรม

ด้านการศึกษา เด็กยังขาดแคลนทุนทรัพย์ทางการศึกษา และผู้ปกครองมีค่านิยมส่งลูกหลานเข้าเรียนในโรงเรียนที่มีชื่อเสียง

การคาดการณ์แนวโน้มในอนาคต

- เด็กนักเรียนกลับมาเรียนที่โรงเรียนใกล้บ้านมากขึ้น

ด้านศาสนาและวัฒนธรรม ปัจจุบันถูกมองข้ามและละเลยไปด้วยค่านิยมและวัตถุนิยมของต่างชาติทำให้ประเพณี วัฒนธรรมที่ดีกำลังจะถูกกลืน ตลอดจนเรื่องของภูมิปัญญาชาวบ้าน วิถีชีวิต ปราชญ์ชาวบ้าน ก็กำลังจะสูญหายเพราะขาดความสนใจและมองข้ามความสำคัญไป

การคาดการณ์แนวโน้มในอนาคต

- ส่งเสริมให้มีการจัดกิจกรรมประเพณี วัฒนธรรม ภูมิปัญญาท้องถิ่น ปราชญ์ชาวบ้าน ให้มากขึ้น

๕. ปัญหาด้านทรัพยากรธรรมชาติและสิ่งแวดล้อม

- ป่าไม้และพื้นที่ป่าถูกทำการบุกรุกทำลาย
- แหล่งน้ำไม่ได้รับการพัฒนา พื้นฟูและบริหารจัดการเพื่อให้เหมาะสมและเพียงพอกับการอุปโภคบริโภค และการเกษตรตลอดทั้งปี

- ประชาชนขาดจิตสำนึกและไม่เห็นถึงความสำคัญของการกำจัดขยะมูลฝอยและสิ่งปฏิกูล

การคาดการณ์แนวโน้มในอนาคต

- ส่งเสริมการปลูกป่าทดแทนเพื่อลดภาวะโลกร้อน
- ก่อสร้างระบบประปา ชุดลอก คู คลอง ระบบการจัดการแหล่งน้ำที่มีประสิทธิภาพ
- ประชาชนมีแหล่งน้ำเพื่อใช้ในการอุปโภค บริโภคและการเกษตรตลอดทั้งปี
- รณรงค์ให้วิถีทางธรรมชาติ งดการใช้สารเคมีทั้งในด้านการเกษตรและในชีวิตประจำวัน

ส่วนที่ ๓

การนำแผนพัฒนาท้องถิ่นไปสู่การปฏิบัติ

๑. ยุทธศาสตร์การพัฒนาและแผนงาน

ที่	ยุทธศาสตร์	ด้าน	แผนงาน	หน่วยงานที่รับผิดชอบหลัก	หน่วยงานสนับสนุน
๑	ด้านการพัฒนาโครงสร้างพื้นฐาน	-บริการชุมชนและสังคม -ด้านเศรษฐกิจ	- เคหะและชุมชน -อุตสาหกรรมการโยธา	กองช่าง	สำนักปลัด
๒	ด้านการพัฒนาคุณภาพชีวิตและสังคม	-บริการชุมชนและสังคม -บริหารทั่วไป	- สังคมสงเคราะห์ - สร้างความเข้มแข็งของชุมชน - การรักษาความสงบภายใน	สำนักปลัด	สำนักปลัด
๓	ด้านบริหารจัดการสาธารณสุขทรัพยากรธรรมชาติและสิ่งแวดล้อม	-บริการชุมชนและสังคม -ด้านเศรษฐกิจ	-สาธารณสุข -การเกษตร(งานสิ่งแวดล้อมและทรัพยากรธรรมชาติ)	สำนักปลัด	สำนักปลัด กองช่าง
๔	ด้านส่งเสริมและสนับสนุนการศึกษา ศาสนา ศิลปวัฒนธรรม ประเพณี และภูมิปัญญาท้องถิ่น	-บริการชุมชนและสังคม	- การศาสนาวัฒนธรรมและ นันทนาการ - การศึกษา	กองการศึกษาฯ	สำนักปลัด กองช่าง
๕	ด้านการวางแผนส่งเสริมสนับสนุนด้านเศรษฐกิจการลงทุนและการท่องเที่ยว	-บริการชุมชนและสังคม -บริหารงานทั่วไป -ด้านเศรษฐกิจ	- บริหารงานทั่วไป - สร้างความเข้มแข็งของชุมชน	สำนักปลัด	สำนักปลัด
๖	ด้านการเสริมสร้างธรรมาภิบาลและการบริหารจัดการบ้านเมืองที่ดี	บริการชุมชนและสังคม	- สร้างความเข้มแข็งของชุมชน	สำนักปลัด	สำนักปลัด
รวม	๖ ยุทธศาสตร์	๓ ด้าน	๑๑ แผนงาน	๔ กอง	๒ กอง

บัญชีสรุปโครงการพัฒนา
แผนพัฒนาท้องถิ่น (พ.ศ. ๒๕๖๖ - ๒๕๗๐)
องค์การบริหารส่วนตำบลคลองท่อมใต้ อำเภอคลองท่อม จังหวัดกระบี่

แบบ ผ. ๐๑

ยุทธศาสตร์	ปี ๒๕๖๖		ปี ๒๕๖๗		ปี ๒๕๖๘		ปี ๒๕๖๙		ปี ๒๕๗๐		รวม ๕ ปี	
	จำนวนโครงการ	งบประมาณ	จำนวนโครงการ	งบประมาณ	จำนวนโครงการ	งบประมาณ	จำนวนโครงการ	งบประมาณ	จำนวนโครงการ	งบประมาณ	จำนวนโครงการ	งบประมาณ
๑.การพัฒนาด้านโครงสร้างพื้นฐาน ๑.๑ พัฒนาด้านสาธารณูปการให้มีประสิทธิภาพและทั่วถึง	๑๑๙	๖๐,๖๐๐,๐๐๐	๑๑๘	๖๐,๒๐๐,๐๐๐	๑๑๘	๖๐,๒๐๐,๐๐๐	๑๑๘	๖๐,๒๐๐,๐๐๐	๑๑๘	๖๐,๒๐๐,๐๐๐	๕๙๑	๓๐๑,๔๐๐,๐๐๐
๑.๒ พัฒนาด้านสาธารณูปโภคให้มีประสิทธิภาพอย่างทั่วถึง	๕๑	๒๐,๔๕๐,๐๐๐	๕๑	๒๐,๔๕๐,๐๐๐	๕๑	๒๐,๔๕๐,๐๐๐	๕๑	๒๐,๔๕๐,๐๐๐	๕๑	๒๐,๔๕๐,๐๐๐	๒๕๕	๑๐๒,๒๕๐,๐๐๐
รวม	๑๗๐	๘๑,๐๕๐,๐๐๐	๑๖๙	๘๐,๖๕๐,๐๐๐	๑๖๙	๘๐,๖๕๐,๐๐๐	๑๖๙	๘๐,๖๕๐,๐๐๐	๑๖๙	๘๐,๖๕๐,๐๐๐	๘๔๖	๔๐๓,๖๕๐,๐๐๐

ยุทธศาสตร์	ปี ๒๕๖๖		ปี ๒๕๖๗		ปี ๒๕๖๘		ปี ๒๕๖๙		ปี ๒๕๗๐		รวม ๕ ปี	
	จำนวนโครงการ	งบประมาณ	จำนวนโครงการ	งบประมาณ	จำนวนโครงการ	งบประมาณ	จำนวนโครงการ	งบประมาณ	จำนวนโครงการ	งบประมาณ	จำนวนโครงการ	งบประมาณ
๒.การพัฒนาคุณภาพชีวิตและสังคม												
๒.๑ ส่งเสริมที่เด็กสตรี คนชรา ผู้พิการ และผู้ด้อยโอกาสฯ พึ่งพาตนเองได้	๙	๑๐,๙๐๐,๐๐๐	๙	๑๐,๙๐๐,๐๐๐	๙	๑๐,๙๐๐,๐๐๐	๙	๑๐,๙๐๐,๐๐๐	๙	๑๐,๙๐๐,๐๐๐	๔๕	๕๔,๕๐๐,๐๐๐
๒.๒ ส่งเสริมสนับสนุนการออกกำลังกายและจัดสถานที่ออกกำลังกายพักผ่อนหย่อนใจอย่างทั่วถึง	๑๑	๓,๔๔๐,๐๐๐	๑๑	๓,๕๔๐,๐๐๐	๑๔	๗,๑๔๐,๐๐๐	๑๔	๗,๑๔๐,๐๐๐	๑๔	๗,๑๔๐,๐๐๐	๖๓	๒๘,๔๐๐,๐๐๐
๒.๓ ส่งเสริมและสนับสนุนการป้องกันแก้ไขปัญหาเสพติด	๖	๙๗๐,๐๐๐	๖	๙๗๐,๐๐๐	๖	๙๗๐,๐๐๐	๖	๙๗๐,๐๐๐	๖	๙๗๐,๐๐๐	๓๐	๔,๘๕๐,๐๐๐
๒.๔ สร้างความสงบเรียบร้อยและการป้องกันบรรเทาสาธารณภัยแก่ประชาชน	๙	๑,๒๙๐,๐๐๐	๙	๑,๒๙๐,๐๐๐	๙	๑,๒๙๐,๐๐๐	๙	๑,๒๙๐,๐๐๐	๙	๑,๒๙๐,๐๐๐	๓๐	๕,๘๕๐,๐๐๐
รวม	๓๕	๑๖,๖๐๐,๐๐๐	๓๕	๑๖,๖๐๐,๐๐๐	๓๕	๑๖,๖๐๐,๐๐๐	๓๕	๑๖,๖๐๐,๐๐๐	๓๕	๑๖,๖๐๐,๐๐๐	๑๗๕	๘๓,๐๐๐,๐๐๐

ยุทธศาสตร์	ปี ๒๕๖๖		ปี ๒๕๖๗		ปี ๒๕๖๘		ปี ๒๕๖๙		ปี ๒๕๗๐		รวม ๕ ปี	
	จำนวนโครงการ	งบประมาณ	จำนวนโครงการ	งบประมาณ	จำนวนโครงการ	งบประมาณ	จำนวนโครงการ	งบประมาณ	จำนวนโครงการ	งบประมาณ	จำนวนโครงการ	งบประมาณ
๓. ด้านบริหารจัดการ สาธารณสุข ทรัพยากรธรรมชาติและสิ่งแวดล้อม ๓.๑ ส่งเสริมสนับสนุน บริหารงานสาธารณสุข เพื่อให้ประชาชนมี สุขภาพอนามัยที่ดีขึ้น	๗	๑,๐๗๐,๐๐๐	๗	๑,๐๗๐,๐๐๐	๗	๑,๐๗๐,๐๐๐	๗	๑,๐๗๐,๐๐๐	๗	๑,๐๗๐,๐๐๐	๓๕	๕,๓๕๐,๐๐๐
๓.๒ ส่งเสริมและ สนับสนุนให้ทุกภาคส่วน มีส่วนร่วมในการบริหาร จัดการสิ่งแวดล้อม	๔	๓๕๐,๐๐๐	๔	๓๕๐,๐๐๐	๔	๓๕๐,๐๐๐	๔	๓๕๐,๐๐๐	๔	๓๕๐,๐๐๐	๒๐	๑,๗๕๐,๐๐๐
รวม	๑๑	๑,๔๒๐,๐๐๐	๑๑	๑,๔๒๐,๐๐๐	๑๑	๑,๔๒๐,๐๐๐	๑๑	๑,๔๒๐,๐๐๐	๑๑	๑,๔๒๐,๐๐๐	๕๕	๗,๑๐๐,๐๐๐
๔. ด้านส่งเสริม สนับสนุนการศึกษา ศาสนา ศิลปวัฒนธรรม ประเพณีและภูมิ ปัญญาท้องถิ่น ๔.๑ ส่งเสริม สนับสนุนการจัด การศึกษาให้มีคุณภาพ	๒๕	๗,๕๒๐,๐๐๐	๒๕	๗,๕๒๐,๐๐๐	๒๕	๗,๕๒๐,๐๐๐	๒๕	๗,๕๒๐,๐๐๐	๒๕	๗,๕๒๐,๐๐๐	๑๒๕	๓๗,๖๐๐,๐๐๐

ยุทธศาสตร์	ปี ๒๕๖๖		ปี ๒๕๖๗		ปี ๒๕๖๘		ปี ๒๕๖๙		ปี ๒๕๗๐		รวม ๕ ปี	
	จำนวนโครงการ	งบประมาณ	จำนวนโครงการ	งบประมาณ	จำนวนโครงการ	งบประมาณ	จำนวนโครงการ	งบประมาณ	จำนวนโครงการ	งบประมาณ	จำนวนโครงการ	งบประมาณ
๔.๒ ส่งเสริมสนับสนุนด้านศาสนา ศิลปวัฒนธรรม ประเพณีและภูมิปัญญาท้องถิ่น	๑๔	๑,๐๐๕,๐๐๐	๑๔	๑,๐๐๕,๐๐๐	๑๔	๑,๐๐๕,๐๐๐	๑๔	๑,๐๐๕,๐๐๐	๑๔	๑,๐๐๕,๐๐๐	๗๐	๕,๐๒๕,๐๐๐
รวม	๓๙	๘,๕๒๕,๐๐๐	๓๙	๘,๕๒๕,๐๐๐	๓๙	๘,๕๒๕,๐๐๐	๓๙	๘,๕๒๕,๐๐๐	๓๙	๘,๕๒๕,๐๐๐	๗๐	๔๒,๖๒๕,๐๐๐
๕. ด้านการวางแผนส่งเสริมสนับสนุนด้านเศรษฐกิจ การลงทุน และการท่องเที่ยว												
๕.๑ ส่งเสริมสนับสนุนการวางแผนการลงทุน และการท่องเที่ยว	๙	๓,๒๓๐,๐๐๐	๙	๓,๒๓๐,๐๐๐	๙	๓,๒๓๐,๐๐๐	๙	๓,๒๓๐,๐๐๐	๙	๓,๒๓๐,๐๐๐	๔๕	๑๖,๑๕๐,๐๐๐
๕.๒ ส่งเสริมและสนับสนุนอาชีพของประชาชนให้มีรายได้ตามแนวทางปรัชญาเศรษฐกิจพอเพียง	๔	๖๓๐,๐๐๐	๔	๖๓๐,๐๐๐	๔	๖๓๐,๐๐๐	๔	๖๓๐,๐๐๐	๔	๖๓๐,๐๐๐	๒๐	๓,๑๕๐,๐๐๐
รวม	๑๓	๓,๘๖๐,๐๐๐	๑๓	๓,๘๖๐,๐๐๐	๑๓	๓,๘๖๐,๐๐๐	๑๓	๓,๘๖๐,๐๐๐	๑๓	๓,๘๖๐,๐๐๐	๖๕	๑๙,๓๐๐,๐๐๐

ยุทธศาสตร์	ปี ๒๕๖๖		ปี ๒๕๖๗		ปี ๒๕๖๘		ปี ๒๕๖๙		ปี ๒๕๗๐		รวม ๕ ปี	
	จำนวนโครงการ	งบประมาณ	จำนวนโครงการ	งบประมาณ	จำนวนโครงการ	งบประมาณ	จำนวนโครงการ	งบประมาณ	จำนวนโครงการ	งบประมาณ	จำนวนโครงการ	งบประมาณ
๖. ด้านการเสริมสร้างธรรมาภิบาลและการบริหารจัดการบ้านเมืองที่ดี ๖.๑ ส่งเสริมและสนับสนุนสร้างความเข้มแข็งของประชาสังคมในการบริหารจัดการท้องถิ่น	๑๕	๙๘๐,๐๐๐	๑๕	๙๘๐,๐๐๐	๑๕	๙๘๐,๐๐๐	๑๕	๙๘๐,๐๐๐	๑๕	๙๘๐,๐๐๐	๗๕	๔,๙๐๐,๐๐๐
๖.๒ ส่งเสริมพัฒนาบุคลากร ให้มีคุณธรรมจริยธรรม ปฏิบัติราชการโดยยึดหลักธรรมาภิบาล	๓	๑๗๐,๐๐๐	๓	๑๗๐,๐๐๐	๓	๑๗๐,๐๐๐	๓	๑๗๐,๐๐๐	๓	๑๗๐,๐๐๐	๑๕	๘๕๐,๐๐๐
รวม	๑๘	๑,๑๕๐,๐๐๐	๑๘	๑,๑๕๐,๐๐๐	๑๘	๑,๑๕๐,๐๐๐	๑๘	๑,๑๕๐,๐๐๐	๑๘	๑,๑๕๐,๐๐๐	๙๐	๕,๗๕๐,๐๐๐
รวมทั้ง ๖ ยุทธศาสตร์	๒๘๖	๑๑๒,๖๐๕,๐๐๐	๒๘๕	๑๑๒,๒๐๕,๐๐๐	๒๘๕	๑๑๒,๒๐๕,๐๐	๒๘๕	๑๑๒,๒๐๕,๐๐	๒๘๕	๑๑๒,๒๐๕,๐๐๐	๑,๔๒๕	๕๖๑,๑๔๒,๕๐๐

บัญชีสรุปโครงการพัฒนา
ที่นำมาจากแผนพัฒนาหมู่บ้านเพื่อนำมาเข้าแผนพัฒนาท้องถิ่น (พ.ศ. ๒๕๖๖ - ๒๕๗๐)
องค์การบริหารส่วนตำบลคลองท่อมใต้ อำเภอคลองท่อม จังหวัดกระบี่

แบบ ผ.๐๑/๑

ยุทธศาสตร์	ปี ๒๕๖๖		ปี ๒๕๖๗		ปี ๒๕๖๘		ปี ๒๕๖๙		ปี ๒๕๗๐		รวม ๕ ปี	
	จำนวนโครงการ	งบประมาณ	จำนวนโครงการ	งบประมาณ	จำนวนโครงการ	งบประมาณ	จำนวนโครงการ	งบประมาณ	จำนวนโครงการ	งบประมาณ	จำนวนโครงการ	งบประมาณ
๑.การพัฒนาด้านโครงสร้างพื้นฐาน												
๑.๑ พัฒนาด้านสาธารณูปการให้มีประสิทธิภาพและทั่วถึง	๗๗	๓๕,๐๐๐,๐๐๐	๗๗	๓๕,๐๐๐,๐๐๐	๗๗	๓๕,๐๐๐,๐๐๐	๗๗	๓๕,๐๐๐,๐๐๐	๗๗	๓๕,๐๐๐,๐๐๐	๓๘๕	๑๗๕,๐๐๐,๐๐๐
๑.๒ พัฒนาด้านสาธารณูปโภคให้มีประสิทธิภาพอย่างทั่วถึง	๔๓	๑๒,๕๑๐,๐๐๐	๔๓	๑๒,๕๑๐,๐๐๐	๔๓	๑๒,๕๑๐,๐๐๐	๔๓	๑๒,๕๑๐,๐๐๐	๔๓	๑๒,๕๑๐,๐๐๐	๒๑๕	๖๒,๕๕๐,๐๐๐
รวม	๑๒๐	๔๗,๕๑๐,๐๐๐	๑๒๐	๔๗,๕๑๐,๐๐๐	๑๒๐	๔๗,๕๑๐,๐๐๐	๑๒๐	๔๗,๕๑๐,๐๐๐	๑๒๐	๔๗,๕๑๐,๐๐๐	๘๔๖	๒๓๗,๕๕๐,๐๐๐

ยุทธศาสตร์	ปี ๒๕๖๖		ปี ๒๕๖๗		ปี ๒๕๖๘		ปี ๒๕๖๙		ปี ๒๕๗๐		รวม ๕ ปี	
	จำนวนโครงการ	งบประมาณ	จำนวนโครงการ	งบประมาณ	จำนวนโครงการ	งบประมาณ	จำนวนโครงการ	งบประมาณ	จำนวนโครงการ	งบประมาณ	จำนวนโครงการ	งบประมาณ
๒.การพัฒนาคุณภาพชีวิตและสังคม												
๒.๑ ส่งเสริมให้เด็กสตรี คนชรา ผู้พิการและผู้ด้อยโอกาสฯ พึ่งพาตนเองได้	-	-	-	-	-	-	-	-	-	-	-	-
๒.๒ ส่งเสริมและสนับสนุนการออกกำลังกายและจัดสถานที่ออกกำลังกาย พักผ่อนหย่อนใจอย่างทั่วถึง	๒	๙๐๐,๐๐๐	๒	๙๐๐,๐๐๐	๒	๙๐๐,๐๐๐	๒	๙๐๐,๐๐๐	๒	๙๐๐,๐๐๐	๑๐	๔,๕๐๐,๐๐๐
๒.๓ ส่งเสริมและสนับสนุนการป้องกันแก้ไขปัญหายาเสพติด	-	-	-	-	-	-	-	-	-	-	-	-
๒.๔ สร้างความสงบเรียบร้อยและการป้องกันบรรเทาสาธารณภัยแก่ประชาชน	-	-	-	-	-	-	-	-	-	-	-	-
รวม	๒	๙๐๐,๐๐๐	๒	๙๐๐,๐๐๐	๒	๙๐๐,๐๐๐	๒	๙๐๐,๐๐๐	๒	๙๐๐,๐๐๐	๑๐	๔,๕๐๐,๐๐๐

ยุทธศาสตร์	ปี ๒๕๖๖		ปี ๒๕๖๗		ปี ๒๕๖๘		ปี ๒๕๖๙		ปี ๒๕๗๐		รวม ๕ ปี	
	จำนวนโครงการ	งบประมาณ	จำนวนโครงการ	งบประมาณ	จำนวนโครงการ	งบประมาณ	จำนวนโครงการ	งบประมาณ	จำนวนโครงการ	งบประมาณ	จำนวนโครงการ	งบประมาณ
๕. ด้านการวางแผนส่งเสริมสนับสนุนด้านเศรษฐกิจ การลงทุนและการท่องเที่ยว ๕.๑ ส่งเสริมสนับสนุนการวางแผนการลงทุนและการท่องเที่ยว	๒	๖๐๐,๐๐๐	๒	๖๐๐,๐๐๐	๒	๖๐๐,๐๐๐	๒	๖๐๐,๐๐๐	๒	๖๐๐,๐๐๐	๔๕	๓,๐๐๐,๐๐๐
รวม	๒	๖๐๐,๐๐๐	๒	๖๐๐,๐๐๐	๒	๖๐๐,๐๐๐	๒	๖๐๐,๐๐๐	๒	๖๐๐,๐๐๐	๔๕	๓,๐๐๐,๐๐๐
รวมทั้งหมด	๑๒๔	๔๙,๐๑๐,๐๐๐	๑๒๔	๔๙,๐๑๐,๐๐๐	๑๒๔	๔๙,๐๑๐,๐๐๐	๑๒๔	๔๙,๐๑๐,๐๐๐	๑๒๔	๔๙,๐๑๐,๐๐๐	๖๒๐	๒๔๕,๐๕๐,๐๐๐

รายละเอียดโครงการพัฒนา
แผนพัฒนาท้องถิ่น (พ.ศ. ๒๕๖๖ – ๒๕๗๐)

แบบ ผ. ๐๒

องค์การบริหารส่วนตำบลคลองท่อมใต้ อำเภอคลองท่อม จังหวัดกระบี่

ก.ยุทธศาสตร์จังหวัดที่ ๑ พัฒนาการท่องเที่ยวให้มีคุณภาพและยั่งยืนเพิ่มศักยภาพให้ได้มาตรฐานในระดับสากล และเชื่อมโยงการท่องเที่ยวระดับภูมิภาคและนานาชาติ
ข.ยุทธศาสตร์การพัฒนาของ อปท.ในเขตจังหวัดที่ ๑ เพิ่มมูลค่าผลผลิตทางการเกษตร และเพิ่มศักยภาพให้การเกษตร

ยุทธศาสตร์ที่ ๑ ด้านการพัฒนาโครงสร้างพื้นฐาน

แผนงานที่ ๑.๑ พัฒนาด้านสาธารณูปการให้มีประสิทธิภาพและทั่วถึง

ที่	โครงการ	วัตถุประสงค์	เป้าหมาย (ผลผลิตของ โครงการ)	งบประมาณ					ตัวชี้วัด (KPI)	ผลที่คาดว่าจะได้รับ	หน่วยงาน รับผิดชอบหลัก
				๒๕๖๖ (บาท)	๒๕๖๗ (บาท)	๒๕๖๘ (บาท)	๒๕๖๙ (บาท)	๒๕๗๐ (บาท)			
๑	ปรับปรุง ซ่อมแซม ถนนภายในตำบล คลองท่อมใต้ (ถนน ลูกรัง ลาดยาง คอนกรีต ฯลฯ)	เพื่อให้ประชาชน ได้รับความสะดวก รวดเร็วและ ปลอดภัยในการ คมนาคมมากขึ้น	ตำบลคลองท่อมใต้ ทุกสาย (ตามแบบ อบต. กำหนด)	๒,๐๐๐,๐๐๐	๒,๐๐๐,๐๐๐	๒,๐๐๐,๐๐๐	๒,๐๐๐,๐๐๐	๒,๐๐๐,๐๐๐	ร้อยละ ๘๐ มี ความสะดวก และปลอดภัย	ประชาชนได้รับ ความสะดวก ปลอดภัย และ รวดเร็วมาก ยิ่งขึ้น	กองช่าง
๒	บุกเบิกถนนสายควน ศรีราช - ซอยหลังวัด คลองท่อม	เพื่อให้ประชาชน ได้รับความสะดวก รวดเร็วในการ คมนาคม	หมู่ที่ ๑ บ้านเหนือ กว้าง ๖ เมตร ยาว ๑,๕๐๐ ม. (ตามแบบ อบต.)	๕๐๐,๐๐๐	๕๐๐,๐๐๐	๕๐๐,๐๐๐	๕๐๐,๐๐๐	๕๐๐,๐๐๐	ร้อยละ ๘๐ มี ความสะดวก และปลอดภัย	ประชาชนได้รับ ความสะดวก ปลอดภัย และ รวดเร็วมาก ยิ่งขึ้น	กองช่าง
๓	ก่อสร้างถนน คสล. สายนาบนทุ่ง - ทุ่งต้น เสม็ด(ซอย ๓)	เพื่อให้ประชาชน ได้รับความสะดวก รวดเร็วในการ คมนาคม	หมู่ที่ ๑ บ้านเหนือ กว้าง ๔ เมตร ยาว ๙๐๐ ม. (ตามแบบ อบต.)	๕๐๐,๐๐๐	๕๐๐,๐๐๐	๕๐๐,๐๐๐	๕๐๐,๐๐๐	๕๐๐,๐๐๐	ร้อยละ ๘๐ มี ความสะดวก และปลอดภัย	ประชาชนได้รับ ความสะดวก ปลอดภัย และ รวดเร็วมาก ยิ่งขึ้น	กองช่าง
๔	บุกเบิกถนนสายควน ศรีราช - หมู่ที่ ๘ (บ้านในควน)	เพื่อให้ประชาชน ได้รับความสะดวก รวดเร็วในการ คมนาคม	หมู่ที่ ๑ บ้านเหนือ กว้าง ๖ เมตร ยาว ๒,๐๐๐ ม. (ตามแบบ อบต.)	๕๐๐,๐๐๐	๕๐๐,๐๐๐	๕๐๐,๐๐๐	๕๐๐,๐๐๐	๕๐๐,๐๐๐	ร้อยละ ๘๐ มี ความสะดวก และปลอดภัย	ประชาชนได้รับ ความสะดวก ปลอดภัย และ รวดเร็วมาก ยิ่งขึ้น	กองช่าง

ยุทธศาสตร์ที่ ๑ ด้านการพัฒนาโครงสร้างพื้นฐาน

แผนงานที่ ๑.๑ พัฒนาด้านสาธารณูปการให้มีประสิทธิภาพและทั่วถึง

แบบ ผ. ๐๒

ที่	โครงการ	วัตถุประสงค์	เป้าหมาย (ผลผลิตของ โครงการ)	งบประมาณ					ตัวชี้วัด (KPI)	ผลที่คาดว่าจะ ได้รับ	หน่วยงาน รับผิดชอบหลัก
				๒๕๖๖ (บาท)	๒๕๖๗ (บาท)	๒๕๖๘ (บาท)	๒๕๖๙ (บาท)	๒๕๗๐ (บาท)			
๕	บุกเบิกถนนสายควนศรี ราช - ควนบัว	เพื่อให้ประชาชน ได้รับความสะดวก รวดเร็วในการ คมนาคม	หมู่ที่ ๑ บ้านเหนือ กว้าง ๕ เมตร ยาว ๑,๐๐๐ ม. (ตามแบบ อบต.)	๕๐๐,๐๐๐	๕๐๐,๐๐๐	๕๐๐,๐๐๐	๕๐๐,๐๐๐	๕๐๐,๐๐๐	ร้อยละ ๘๐ มี ความสะดวก และปลอดภัย	ประชาชนได้รับ ความสะดวก ปลอดภัย และ รวดเร็วมาก ยิ่งขึ้น	กองช่าง
๖	ก่อสร้างถนน คสล.สาย ควนศรีราช ซอย ๒	เพื่อให้ประชาชน ได้รับความสะดวก รวดเร็วในการ คมนาคม	หมู่ที่ ๑ บ้านเหนือ กว้าง ๕ เมตร ยาว ๒,๐๐๐ ม. (ตามแบบ อบต.)	๕๐๐,๐๐๐	๕๐๐,๐๐๐	๕๐๐,๐๐๐	๕๐๐,๐๐๐	๕๐๐,๐๐๐	ร้อยละ ๘๐ มี ความสะดวก และปลอดภัย	ประชาชนได้รับ ความสะดวก ปลอดภัย และ รวดเร็วมาก ยิ่งขึ้น	กองช่าง
๗	ก่อสร้างถนน คสล.สาย นายาว (ซ.๕)	เพื่อให้ประชาชน ได้รับความสะดวก รวดเร็วในการ คมนาคม	หมู่ที่ ๑ บ้านเหนือ กว้าง ๔ เมตร ยาว ๓๖๑ ม. (ตามแบบ อบต.)	๕๐๐,๐๐๐	๕๐๐,๐๐๐	๕๐๐,๐๐๐	๕๐๐,๐๐๐	๕๐๐,๐๐๐	ร้อยละ ๘๐ มี ความสะดวก และปลอดภัย	ประชาชนได้รับ ความสะดวก ปลอดภัย และ รวดเร็วมาก ยิ่งขึ้น	กองช่าง
๘	บุกเบิกถนนสายบ้าน นายคล่อง บุตรครุฑ	เพื่อให้ประชาชน ได้รับความสะดวก รวดเร็วในการ คมนาคม	หมู่ที่ ๑ บ้านเหนือ กว้าง ๔ ม. ยาว ๑,๐๐๐ ม. (ตามแบบ อบต.)	๕๐๐,๐๐๐	๕๐๐,๐๐๐	๕๐๐,๐๐๐	๕๐๐,๐๐๐	๕๐๐,๐๐๐	ร้อยละ ๘๐ มี ความสะดวก และปลอดภัย	ประชาชนได้รับ ความสะดวก ปลอดภัย และ รวดเร็วมาก ยิ่งขึ้น	กองช่าง
๙	ก่อสร้างถนน คสล.สาย ควนศรีราช-นาบนทุ่ง	เพื่อให้ประชาชน ได้รับความสะดวก รวดเร็วในการ คมนาคม	หมู่ที่ ๑ บ้านเหนือ กว้าง ๔ เมตร ยาว ๙๐๐ ม. (ตามแบบ อบต.)	๕๐๐,๐๐๐	๕๐๐,๐๐๐	๕๐๐,๐๐๐	๕๐๐,๐๐๐	๕๐๐,๐๐๐	ร้อยละ ๘๐ มี ความสะดวก และปลอดภัย	ประชาชนได้รับ ความสะดวก ปลอดภัย และ รวดเร็วมาก ยิ่งขึ้น	กองช่าง

ยุทธศาสตร์ที่ ๑ ด้านการพัฒนาโครงสร้างพื้นฐาน

แผนงานที่ ๑.๑ พัฒนาด้านสาธารณูปการให้มีประสิทธิภาพและทั่วถึง

แบบ ผ. ๐๒

ที่	โครงการ	วัตถุประสงค์	เป้าหมาย (ผลผลิตของ โครงการ)	งบประมาณ					ตัวชี้วัด (KPI)	ผลที่คาดว่าจะได้รับ	หน่วยงาน รับผิดชอบหลัก
				๒๕๖๖ (บาท)	๒๕๖๗ (บาท)	๒๕๖๘ (บาท)	๒๕๖๙ (บาท)	๒๕๗๐ (บาท)			
๑๐	ก่อสร้างถนน คสล.สาย ควนศรีราช - ซอยหลังวัด คลองท่อม	เพื่อให้ประชาชน ได้รับความสะดวก รวดเร็วและ ปลอดภัยในการ คมนาคมมากขึ้น	หมู่ที่ ๑ บ้านเหนือ กว้าง ๕ เมตร ยาว ๑,๐๐๐ ม. (ตามแบบ อบต.)	๕๐๐,๐๐๐	๕๐๐,๐๐๐	๕๐๐,๐๐๐	๕๐๐,๐๐๐	๕๐๐,๐๐๐	ร้อยละ ๘๐ มี ความสะดวก และปลอดภัย	ประชาชนได้รับ ความสะดวก ปลอดภัย และ รวดเร็วมาก ยิ่งขึ้น	กองช่าง
๑๑	วางท่อลอดถนน คสล.สาย ควนศรีราช ซ.๑ ไปหลังวัด คลองท่อม พร้อมก่อสร้าง คสล. พังกั้นน้ำ	เพื่อให้มีทางระบาย น้ำและป้องกันถนน ชำรุด	หมู่ที่ ๑ บ้านเหนือ (ตามแบบ อบต. กำหนด)	๕๐๐,๐๐๐	๕๐๐,๐๐๐	๕๐๐,๐๐๐	๕๐๐,๐๐๐	๕๐๐,๐๐๐	ร้อยละ ๘๐ มี ความสะดวก และปลอดภัย	ถนนไม่ชำรุด และทำให้มี ความสะดวก ปลอดภัย มาก ยิ่งขึ้น	กองช่าง
๑๒	ก่อสร้างถนน คสล.สาย ควนศรีราช - หมู่ที่ ๘ (บ้านในควน)	เพื่อให้ประชาชน ได้รับความสะดวก รวดเร็วในการ คมนาคม	หมู่ที่ ๑ บ้านเหนือ กว้าง ๕ ม. ยาว ๒,๐๐๐ ม. (ตามแบบ อบต.)	๕๐๐,๐๐๐	๕๐๐,๐๐๐	๕๐๐,๐๐๐	๕๐๐,๐๐๐	๕๐๐,๐๐๐	ร้อยละ ๘๐ มี ความสะดวก และปลอดภัย	ประชาชนได้รับ ความสะดวก ปลอดภัย และ รวดเร็วมาก ยิ่งขึ้น	กองช่าง
๑๓	ก่อสร้างถนน ลาดยางพารา แอสฟัลติก คอนกรีต	เพื่อให้ประชาชน ได้รับความสะดวก รวดเร็วในการ คมนาคม	ภายในตำบล คลองท่อมได้ (ตามแบบที่ อบต.กำหนด)	๑,๐๐๐,๐๐๐	๑,๐๐๐,๐๐๐	๑,๐๐๐,๐๐๐	๑,๐๐๐,๐๐๐	๑,๐๐๐,๐๐๐	ร้อยละ ๘๐ มี ความสะดวก และปลอดภัย	ประชาชนได้รับ ความสะดวก ปลอดภัย และ รวดเร็วมาก ยิ่งขึ้น	กองช่าง
๑๔	ก่อสร้าง ปรับปรุง ซ่อมแซมท่อระบายน้ำ พร้อมปรับปรุงพังกั้น น้ำ (วางท่อ คสล. ฯลฯ)	เพื่อปรับปรุงท่อ ระบายน้ำให้ได้ มาตรฐาน ป้องกัน ไม่ให้น้ำกัดเซาะ และป้องกันน้ำท่วม	ภายในตำบล คลองท่อมได้	๑,๐๐๐,๐๐๐	๑,๐๐๐,๐๐๐	๑,๐๐๐,๐๐๐	๑,๐๐๐,๐๐๐	๑,๐๐๐,๐๐๐	ร้อยละ ๘๐ มี ความสะดวก	ประชาชนได้รับ ความสะดวกน้ำ ไม่กัดเซาะถนน และป้องกันน้ำ ท่วมขัง	กองช่าง

ยุทธศาสตร์ที่ ๑ ด้านการพัฒนาโครงสร้างพื้นฐาน

แผนงานที่ ๑.๑ พัฒนาด้านสาธารณูปการให้มีประสิทธิภาพและทั่วถึง

แบบ ผ. ๐๒

ที่	โครงการ	วัตถุประสงค์	เป้าหมาย (ผลผลิตของ โครงการ)	งบประมาณ					ตัวชี้วัด (KPI)	ผลที่คาดว่าจะ ได้รับ	หน่วยงาน รับผิดชอบหลัก
				๒๕๖๖ (บาท)	๒๕๖๗ (บาท)	๒๕๖๘ (บาท)	๒๕๖๙ (บาท)	๒๕๗๐ (บาท)			
๑๕	ก่อสร้างคูระบายน้ำ คอนกรีต ซอย ม.๑-ม.๗	เพื่อป้องกันน้ำท่วม และรักษาไหล่ทาง ถนน	หมู่ที่ ๑,๗ ยาว ๕๐๐ ม. สองข้างทาง สายทุ่งทรายแดง (ตามแบบ อบต. กำหนด)	๕๐๐,๐๐๐	๕๐๐,๐๐๐	๕๐๐,๐๐๐	๕๐๐,๐๐๐	๕๐๐,๐๐๐	ร้อยละ ๘๐ ป้องกันน้ำ ท่วม	น้ำไม่ท่วมขัง และรักษาไหล่ ทางถนนได้ดี กว่าเดิม	กองช่าง
๑๖	ก่อสร้างคูระบายน้ำ คอนกรีต ซอย.๒ สายควนศรีราช	เพื่อป้องกันน้ำท่วม และรักษาไหล่ทาง ถนน	หมู่ที่ ๑ บ้านเหนือ ยาว ๔๐๐ ม. สองข้างทาง ถนน (ตามแบบ อบต.กำหนด)	๕๐๐,๐๐๐	๕๐๐,๐๐๐	๕๐๐,๐๐๐	๕๐๐,๐๐๐	๕๐๐,๐๐๐	ร้อยละ ๘๐ ป้องกันน้ำ ท่วม	น้ำไม่ท่วมขัง และรักษาไหล่ ทางถนนได้ดี กว่าเดิม	กองช่าง
๑๗	ก่อสร้างถนน คสล.ซอย บ้านนายมนูญ จรจรัส	เพื่อให้ประชาชน ได้รับความสะดวก รวดเร็วในการ คมนาคม	หมู่ที่ ๒ บ้านคลองท่อม ได้กว้าง ๔ ม. ยาว ๒๐๐ ม. (ตามแบบ อบต.)	๕๐๐,๐๐๐	๕๐๐,๐๐๐	๕๐๐,๐๐๐	๕๐๐,๐๐๐	๕๐๐,๐๐๐	ร้อยละ ๘๐ มี ความสะดวก และปลอดภัย	ประชาชนได้รับ ความสะดวก ปลอดภัย และ รวดเร็วมาก ยิ่งขึ้น	กองช่าง
๑๘	ก่อสร้างถนน คสล. ซอย บ้านนายสมปอง	เพื่อให้ประชาชน ได้รับความสะดวก รวดเร็วในการ คมนาคม	หมู่ที่ ๒ บ้านคลองท่อมใต้ กว้าง ๔ ม. ยาว ๒๐๐ ม. (ตามแบบ อบต.)	๕๐๐,๐๐๐	๕๐๐,๐๐๐	๕๐๐,๐๐๐	๕๐๐,๐๐๐	๕๐๐,๐๐๐	ร้อยละ ๘๐ มี ความสะดวก และปลอดภัย	ประชาชนได้รับ ความสะดวก ปลอดภัย และ รวดเร็วมาก ยิ่งขึ้น	กองช่าง

ยุทธศาสตร์ที่ ๑ ด้านการพัฒนาโครงสร้างพื้นฐาน

แผนงานที่ ๑.๑ พัฒนาด้านสาธารณูปการให้มีประสิทธิภาพและทั่วถึง

แบบ ผ. ๐๒

ที่	โครงการ	วัตถุประสงค์	เป้าหมาย (ผลผลิตของ โครงการ)	งบประมาณ					ตัวชี้วัด (KPI)	ผลที่คาดว่าจะ ได้รับ	หน่วยงาน รับผิดชอบหลัก
				๒๕๖๖ (บาท)	๒๕๖๗ (บาท)	๒๕๖๘ (บาท)	๒๕๖๙ (บาท)	๒๕๗๐ (บาท)			
๑๙	ก่อสร้างถนน คสล.ซอย ข้างบ้านนายนิพนธ์ เอย ฉิม	เพื่อให้ประชาชน ได้รับความสะดวก และขนส่งสินค้า ทางการเกษตร	หมู่ที่ ๒ บ้านคลองท่อมใต้ กว้าง ๕ ม. ยาว ๑๒๐ ม. (ตามแบบ อบต.)	๕๐๐,๐๐๐	๕๐๐,๐๐๐	๕๐๐,๐๐๐	๕๐๐,๐๐๐	๕๐๐,๐๐๐	ร้อยละ ๘๐ มี ความสะดวก และปลอดภัย	ประชาชนได้รับ ความสะดวก ปลอดภัย และ รวดเร็วมาก ยิ่งขึ้น	กองช่าง
๒๐	ก่อสร้างถนน คสล.จาก หน้า อบต.เชื่อมถนน ศพด.อบต.คลองท่อมใต้	เพื่อให้ประชาชน ได้รับความสะดวก รวดเร็วและ ปลอดภัยในการ คมนาคมมากขึ้น	บริเวณ อบต. คลองท่อมใต้ กว้าง ๕ ม. ยาว ๑๕๐ ม. (ตามแบบ อบต.)	๓๐๐,๐๐๐	๓๐๐,๐๐๐	๓๐๐,๐๐๐	๓๐๐,๐๐๐	๓๐๐,๐๐๐	ร้อยละ ๘๐ มี ความสะดวก และปลอดภัย	ประชาชนมีการ คมนาคม ปลอดภัยสะดวก และรวดเร็ว	กองช่าง
๒๑	ก่อสร้างถนน คสล.สาย ซอยบ้านนายเชียร	เพื่อให้ประชาชน ได้รับความสะดวก รวดเร็วและ ปลอดภัยในการ คมนาคมมากขึ้น	หมู่ที่ ๒ บ้านคลองท่อมใต้ กว้าง ๓ ม. ยาว ๓๐๐ ม. (ตาม แบบ อบต.)	๕๐๐,๐๐๐	๕๐๐,๐๐๐	๕๐๐,๐๐๐	๕๐๐,๐๐๐	๕๐๐,๐๐๐	ร้อยละ ๘๐ มี ความสะดวก และปลอดภัย	ประชาชนได้รับ ความสะดวก ปลอดภัย และ รวดเร็วมาก ยิ่งขึ้น	กองช่าง
๒๒	ก่อสร้างถนน คสล.สาย ซอยประมวรสสุข	เพื่อให้ประชาชน ได้รับความสะดวก รวดเร็วและ ปลอดภัยในการ คมนาคมมากขึ้น	หมู่ที่ ๒ บ้านคลองท่อมใต้ กว้าง ๔ ม. ยาว ๒๕๐ ม. (ตามแบบ อบต.)	๕๐๐,๐๐๐	๕๐๐,๐๐๐	๕๐๐,๐๐๐	๕๐๐,๐๐๐	๕๐๐,๐๐๐	ร้อยละ ๘๐ มี ความสะดวก และปลอดภัย	ประชาชนได้รับ ความสะดวก ปลอดภัย และ รวดเร็วมาก ยิ่งขึ้น	กองช่าง
๒๓	ก่อสร้างถนน คสล.สาย หลังวัดคลองท่อม ซอย ๑	เพื่อให้ประชาชน ได้รับความ สะดวกรวดเร็ว และปลอดภัยใน การคมนาคมมาก ขึ้น	หมู่ที่ ๒ บ้านคลองท่อมใต้ กว้าง ๔ ม. ยาว ๓๐๐ ม. (ตามแบบ อบต.)	๕๐๐,๐๐๐	๕๐๐,๐๐๐	๕๐๐,๐๐๐	๕๐๐,๐๐๐	๕๐๐,๐๐๐	ร้อยละ ๘๐ มี ความสะดวก และปลอดภัย	ประชาชนได้รับ ความสะดวก ปลอดภัย และ รวดเร็วมาก ยิ่งขึ้น	กองช่าง

ยุทธศาสตร์ที่ ๑ ด้านการพัฒนาโครงสร้างพื้นฐาน

แผนงานที่ ๑.๑ พัฒนาด้านสาธารณูปการให้มีประสิทธิภาพและทั่วถึง

แบบ ผ. ๐๒

ที่	โครงการ	วัตถุประสงค์	เป้าหมาย (ผลผลิตของ โครงการ)	งบประมาณ					ตัวชี้วัด (KPI)	ผลที่คาดว่าจะได้รับ	หน่วยงาน รับผิดชอบหลัก
				๒๕๖๖ (บาท)	๒๕๖๗ (บาท)	๒๕๖๘ (บาท)	๒๕๖๙ (บาท)	๒๕๗๐ (บาท)			
๒๔	ก่อสร้างถนน คสล.สาย หลังวัดคลองท่อม ซอย ๒	เพื่อให้ประชาชน ได้รับความสะดวก รวดเร็วและ ปลอดภัยในการ คมนาคมมากขึ้น	หมู่ที่ ๒ บ้านคลองท่อมใต้ กว้าง ๔ ม. ยาว ๓๐๐ ม. (ตามแบบ อบต.)	๕๐๐,๐๐๐	๕๐๐,๐๐๐	๕๐๐,๐๐๐	๕๐๐,๐๐๐	๕๐๐,๐๐๐	ร้อยละ ๘๐ มี ความสะดวก และปลอดภัย	ประชาชนได้รับ ความสะดวก ปลอดภัย และ รวดเร็วมาก ยิ่งขึ้น	กองช่าง
๒๕	บุกเบิกถนนซอยบ้าน นายปิ่น-นายทวี ม.๒	เพื่อให้ประชาชน ได้รับความสะดวก รวดเร็วและ ปลอดภัยในการ คมนาคมมากขึ้น	หมู่ที่ ๒ บ้านคลองท่อมใต้ กว้าง ๕ ม. ยาว ๖๐๐ ม. (ตามแบบ อบต.)	๕๐๐,๐๐๐	๕๐๐,๐๐๐	๕๐๐,๐๐๐	๕๐๐,๐๐๐	๕๐๐,๐๐๐	ร้อยละ ๘๐ มี ความสะดวก และปลอดภัย	ประชาชนได้รับ ความสะดวก ปลอดภัย และ รวดเร็วมาก ยิ่งขึ้น	กองช่าง
๒๖	ขยายลานคอนกรีตเสริม เหล็กบริเวณหน้า สำนักงาน อบต.	เพื่อเพิ่มพื้นที่ใช้สอย มากขึ้นและเพื่อ ปรับภูมิทัศน์ให้ สวยงาม	อบต.คลองท่อม พื้นที่ ไม่น้อย กว่า ๒๔๖ ตร.ม. (ตามแบบ อบต. กำหนด)	๒๐๐,๐๐๐	๒๐๐,๐๐๐	๒๐๐,๐๐๐	๒๐๐,๐๐๐	๒๐๐,๐๐๐	ร้อยละ ๘๐ มี ความสะดวก	ประชาชนได้รับ ความสะดวกใน การมาติดต่อ ราชการ	กองช่าง
๒๗	บุกเบิกถนน ซอยข้าง วี.พี. รีสอร์ท	เพื่อให้ประชาชน ได้รับความสะดวก รวดเร็วและ ปลอดภัยในการ คมนาคมมากขึ้น	หมู่ที่ ๒ บ้านคลองท่อมใต้ กว้าง ๕ ม. ยาว ๘๐๐ ม. (ตามแบบ อบต.)	๕๐๐,๐๐๐	๕๐๐,๐๐๐	๕๐๐,๐๐๐	๕๐๐,๐๐๐	๕๐๐,๐๐๐	ร้อยละ ๘๐ มี ความสะดวก และปลอดภัย	ประชาชนได้รับ ความสะดวก ปลอดภัย และ รวดเร็วมาก ยิ่งขึ้น	กองช่าง
๒๘	ก่อสร้างสะพาน คสล. ซอยราชประสงค์	เพื่อให้ประชาชน ได้รับความสะดวก รวดเร็วในการ คมนาคม	หมู่ ๓ บ้านคลองขนาน กว้าง ๖ ม. ยาว ๑๐ เมตร (ตามแบบ อบต.)	๕๐๐,๐๐๐	๕๐๐,๐๐๐	๕๐๐,๐๐๐	๕๐๐,๐๐๐	๕๐๐,๐๐๐	ร้อยละ ๘๐ มี ความสะดวก และปลอดภัย	ประชาชนได้รับ ความสะดวก ปลอดภัย มาก ยิ่งขึ้น	กองช่าง

ยุทธศาสตร์ที่ ๑ ด้านการพัฒนาโครงสร้างพื้นฐาน

แผนงานที่ ๑.๑ พัฒนาด้านสาธารณูปการให้มีประสิทธิภาพและทั่วถึง

แบบ ผ. ๐๒

ที่	โครงการ	วัตถุประสงค์	เป้าหมาย (ผลผลิตของ โครงการ)	งบประมาณ					ตัวชี้วัด (KPI)	ผลที่คาดว่าจะได้รับ	หน่วยงาน รับผิดชอบหลัก
				๒๕๖๖ (บาท)	๒๕๖๗ (บาท)	๒๕๖๘ (บาท)	๒๕๖๙ (บาท)	๒๕๗๐ (บาท)			
๒๙	ก่อสร้างถนน คสล.ซอย ยะลาพร้อมวางท่อน้ำ ปากซอย	เพื่อให้ประชาชน ได้รับความสะดวก รวดเร็วในการ คมนาคม	หมู่ ๓ บ้านคลองขนาน กว้าง ๔ ม. ยาว ๒๐๐ ม. (ตามแบบ อบต.)	๕๐๐,๐๐๐	๕๐๐,๐๐๐	๕๐๐,๐๐๐	๕๐๐,๐๐๐	๕๐๐,๐๐๐	ร้อยละ ๘๐ มี ความสะดวก และปลอดภัย	ประชาชนได้รับ ความสะดวก ปลอดภัย และ รวดเร็วมาก ยิ่งขึ้น	กองช่าง
๓๐	ก่อสร้างถนน คสล. ซอยราชประสงค์	เพื่อให้ประชาชน ได้รับความสะดวก รวดเร็วในการ คมนาคม	หมู่ที่ ๓ บ้านคลองขนาน กว้าง ๔ ม. ยาว ๓๐๐ ม. (ตามแบบ อบต.)	๕๐๐,๐๐๐	๕๐๐,๐๐๐	๕๐๐,๐๐๐	๕๐๐,๐๐๐	๕๐๐,๐๐๐	ร้อยละ ๘๐ มี ความสะดวก และปลอดภัย	ประชาชนได้รับ ความสะดวก ปลอดภัย และ รวดเร็วมาก ยิ่งขึ้น	กองช่าง
๓๑	ก่อสร้างถนน คสล.ซอย นากำนัน	เพื่อให้ประชาชน ได้รับความสะดวก รวดเร็วในการ คมนาคม	หมู่ที่ ๓ บ้านคลองขนาน กว้าง ๔ ม. ยาว ๔๔๐ ม. (ตามแบบ อบต.)	๕๐๐,๐๐๐	๕๐๐,๐๐๐	๕๐๐,๐๐๐	๕๐๐,๐๐๐	๕๐๐,๐๐๐	ร้อยละ ๘๐ มี ความสะดวก และปลอดภัย	ประชาชนได้รับ ความสะดวก ปลอดภัย และ รวดเร็วมาก ยิ่งขึ้น	กองช่าง
๓๒	ก่อสร้างถนน คสล. ซอยศิริ	เพื่อให้ประชาชน ได้รับความสะดวก รวดเร็วในการ คมนาคม	หมู่ที่ ๓ บ้านคลองขนาน กว้าง ๖ ม. ยาว ๑,๐๐๐ ม. (ตามแบบ อบต.)	๕๐๐,๐๐๐	๕๐๐,๐๐๐	๕๐๐,๐๐๐	๕๐๐,๐๐๐	๕๐๐,๐๐๐	ร้อยละ ๘๐ มี ความสะดวก และปลอดภัย	ประชาชนได้รับ ความสะดวก ปลอดภัย และ รวดเร็วมาก ยิ่งขึ้น	กองช่าง
๓๓	ก่อสร้างถนน คสล. ซอย สมุทรอุทิศ	เพื่อให้ประชาชน ได้รับความสะดวก รวดเร็วในการ คมนาคม	หมู่ที่ ๓ บ้านคลองขนาน กว้าง ๔ ม. ยาว ๕๐ ม. (ตามแบบ อบต.)	๑๐๐,๐๐๐	๑๐๐,๐๐๐	๑๐๐,๐๐๐	๑๐๐,๐๐๐	๑๐๐,๐๐๐	ร้อยละ ๘๐ มี ความสะดวก และปลอดภัย	ประชาชนได้รับ ความสะดวก ปลอดภัย และ รวดเร็วมาก ยิ่งขึ้น	กองช่าง

ยุทธศาสตร์ที่ ๑ ด้านการพัฒนาโครงสร้างพื้นฐาน

แผนงานที่ ๑.๑ พัฒนาด้านสาธารณูปการให้มีประสิทธิภาพและทั่วถึง

แบบ ผ. ๐๒

ที่	โครงการ	วัตถุประสงค์	เป้าหมาย (ผลผลิตของ โครงการ)	งบประมาณ					ตัวชี้วัด (KPI)	ผลที่คาดว่าจะได้รับ	หน่วยงาน รับผิดชอบหลัก
				๒๕๖๖ (บาท)	๒๕๖๗ (บาท)	๒๕๖๘ (บาท)	๒๕๖๙ (บาท)	๒๕๗๐ (บาท)			
๓๔	ก่อสร้างถนน คสล.ชอยท่าจาก	เพื่อให้ประชาชนได้รับความสะดวกรวดเร็วในการคมนาคม	หมู่ที่ ๓ บ้านคลองขนาน กว้าง ๔ ม. ยาว ๑,๐๕๐ ม. (ตามแบบ อบต.)	๕๐๐,๐๐๐	๕๐๐,๐๐๐	๕๐๐,๐๐๐	๕๐๐,๐๐๐	๕๐๐,๐๐๐	ร้อยละ ๘๐ มี ความสะดวก และปลอดภัย	ประชาชนได้รับ ความสะดวก ปลอดภัย และ รวดเร็วมาก ยิ่งขึ้น	กองช่าง
๓๕	ก่อสร้างถนน คสล.ชอยละเอียด	เพื่อให้ประชาชนได้รับความสะดวกรวดเร็วในการคมนาคม	หมู่ที่ ๓ บ้านคลองขนาน กว้าง ๔ ม. ยาว ๓๐๐ ม. (ตามแบบ อบต.)	๕๐๐,๐๐๐	๕๐๐,๐๐๐	๕๐๐,๐๐๐	๕๐๐,๐๐๐	๕๐๐,๐๐๐	ร้อยละ ๘๐ มี ความสะดวก และปลอดภัย	ประชาชนได้รับ ความสะดวก ปลอดภัย และ รวดเร็วมาก ยิ่งขึ้น	กองช่าง
๓๖	ขยาย ถนน คสล. ชอยหลังโรงเรียนไทยรัฐฯ	เพื่อให้ประชาชนได้รับความสะดวกรวดเร็วในการคมนาคม	หมู่ที่ ๓ บ้านคลองขนาน กว้างข้างละ ๑ ม. ยาว ๕๐๐ ม. (ตามแบบ อบต.)	๓๐๐,๐๐๐	๓๐๐,๐๐๐	๓๐๐,๐๐๐	๓๐๐,๐๐๐	๓๐๐,๐๐๐	ร้อยละ ๘๐ มี ความสะดวก และปลอดภัย	ประชาชนได้รับ ความสะดวก ปลอดภัย และ รวดเร็วมาก ยิ่งขึ้น	กองช่าง
๓๗	ก่อสร้างถนน คสล.สายชอยสมสุข	เพื่อให้ประชาชนได้รับความสะดวกรวดเร็วและปลอดภัยในการคมนาคมมากขึ้น	หมู่ที่ ๓ บ้านคลองขนาน กว้าง ๔ ม. ยาว ๒๐๐ ม. (ตามแบบ อบต.)	๕๐๐,๐๐๐	๕๐๐,๐๐๐	๕๐๐,๐๐๐	๕๐๐,๐๐๐	๕๐๐,๐๐๐	ร้อยละ ๘๐ มี ความสะดวก และปลอดภัย	ประชาชนได้รับ ความสะดวก ปลอดภัย และ รวดเร็วมาก ยิ่งขึ้น	กองช่าง
๓๘	ก่อสร้างถนน คสล.สายชอยหวังสง่า	เพื่อให้ประชาชนได้รับความสะดวกรวดเร็วและปลอดภัยในการคมนาคมมากขึ้น	หมู่ที่ ๓ บ้านคลองขนาน กว้าง ๔ ม. ยาว ๒๐๐ ม. (ตามแบบ อบต.)	๕๐๐,๐๐๐	๕๐๐,๐๐๐	๕๐๐,๐๐๐	๕๐๐,๐๐๐	๕๐๐,๐๐๐	ร้อยละ ๘๐ มี ความสะดวก และปลอดภัย	ประชาชนได้รับ ความสะดวก ปลอดภัย และ รวดเร็วมาก ยิ่งขึ้น	กองช่าง

ยุทธศาสตร์ที่ ๑ ด้านการพัฒนาโครงสร้างพื้นฐาน

แผนงานที่ ๑.๑ พัฒนาด้านสาธารณูปการให้มีประสิทธิภาพและทั่วถึง

แบบ ผ. ๐๒

ที่	โครงการ	วัตถุประสงค์	เป้าหมาย (ผลผลิตของ โครงการ)	งบประมาณ					ตัวชี้วัด (KPI)	ผลที่คาดว่าจะ ได้รับ	หน่วยงาน รับผิดชอบหลัก
				๒๕๖๖ (บาท)	๒๕๖๗ (บาท)	๒๕๖๘ (บาท)	๒๕๖๙ (บาท)	๒๕๗๐ (บาท)			
๓๙	ก่อสร้างถนน คสล.สาย ซอยขนานใต้	เพื่อให้ประชาชน ได้รับความสะดวก รวดเร็วและ ปลอดภัยในการ คมนาคมมากขึ้น	หมู่ที่ ๓ บ้านคลองขนาน กว้าง ๕ ม. ยาว ๑,๐๐๐ ม. (ตามแบบ อบต.)	๕๐๐,๐๐๐	๕๐๐,๐๐๐	๕๐๐,๐๐๐	๕๐๐,๐๐๐	๕๐๐,๐๐๐	ร้อยละ ๘๐ มี ความสะดวก และปลอดภัย	ประชาชนได้รับ ความสะดวก ปลอดภัย และ รวดเร็วมาก ยิ่งขึ้น	กองช่าง
๔๐	บุกเบิกถนนซอยศิริ ม.๓ บรรจบถนน ม.๙ หน้าค่าย	เพื่อให้ประชาชน ได้รับความสะดวก รวดเร็วและ ปลอดภัยในการ คมนาคมมากขึ้น	หมู่ที่ ๓ บ้านคลองขนาน กว้าง ๖ ม. ยาว ๑,๐๐๐ ม. (ตามแบบ อบต.)	๕๐๐,๐๐๐	๕๐๐,๐๐๐	๕๐๐,๐๐๐	๕๐๐,๐๐๐	๕๐๐,๐๐๐	ร้อยละ ๘๐ มี ความสะดวก และปลอดภัย	ประชาชนได้รับ ความสะดวก ปลอดภัย และ รวดเร็วมาก ยิ่งขึ้น	กองช่าง
๔๑	บุกเบิกถนนซอยยะลา บรรจบหน้าแขวงการ ทางคลองท่อม	เพื่อให้ประชาชน ได้รับความสะดวก รวดเร็วและ ปลอดภัยในการ คมนาคมมากขึ้น	หมู่ที่ ๓ บ้านคลองขนาน กว้าง ๗ ม. ยาว ๑,๐๐๐ ม. (ตามแบบ อบต.)	๕๐๐,๐๐๐	๕๐๐,๐๐๐	๕๐๐,๐๐๐	๕๐๐,๐๐๐	๕๐๐,๐๐๐	ร้อยละ ๘๐ มี ความสะดวก และปลอดภัย	ประชาชนได้รับ ความสะดวก ปลอดภัย และ รวดเร็วมาก ยิ่งขึ้น	กองช่าง
๔๒	ก่อสร้างถนน คสล.สาย ซอยอุ้นพ	เพื่อให้ประชาชน ได้รับความสะดวก รวดเร็วและ ปลอดภัยในการ คมนาคมมากขึ้น	หมู่ที่ ๓ บ้านคลองขนาน กว้าง ๗ ม. ยาว ๒,๕๐๐ ม. (ตามแบบ อบต.)	๕๐๐,๐๐๐	๕๐๐,๐๐๐	๕๐๐,๐๐๐	๕๐๐,๐๐๐	๕๐๐,๐๐๐	ร้อยละ ๘๐ มี ความสะดวก และปลอดภัย	ประชาชนได้รับ ความสะดวก ปลอดภัย และ รวดเร็วมาก ยิ่งขึ้น	กองช่าง
๔๓	ก่อสร้างถนน คสล. ซอย บ้านไก่อีเชียร	เพื่อให้ประชาชน ได้รับความสะดวก รวดเร็วในการ คมนาคม	หมู่ที่ ๔ บ้านนาโน กว้าง ๔ ม. ยาว ๑๕๐ ม. (ตามแบบ อบต.)	๔๐๐,๐๐๐	-	-	-	-	ร้อยละ ๘๐ มี ความสะดวก และปลอดภัย	ประชาชนได้รับ ความสะดวก ปลอดภัย และ รวดเร็วมาก ยิ่งขึ้น	กองช่าง

ยุทธศาสตร์ที่ ๑ ด้านการพัฒนาโครงสร้างพื้นฐาน

แผนงานที่ ๑.๑ พัฒนาด้านสาธารณูปการให้มีประสิทธิภาพและทั่วถึง

แบบ ผ. ๐๒

ที่	โครงการ	วัตถุประสงค์	เป้าหมาย (ผลผลิตของ โครงการ)	งบประมาณ					ตัวชี้วัด (KPI)	ผลที่คาดว่าจะได้รับ	หน่วยงาน รับผิดชอบหลัก
				๒๕๖๖ (บาท)	๒๕๖๗ (บาท)	๒๕๖๘ (บาท)	๒๕๖๙ (บาท)	๒๕๗๐ (บาท)			
๔๔	ก่อสร้างถนน คสล.สาย ควนแดง	เพื่อให้ประชาชน ได้รับความสะดวก รวดเร็วในการ คมนาคม	หมู่ที่ ๔ บ้านนาใน กว้าง ๔ ม. ยาว ๒,๕๐๐ ม. (ตามแบบ อบต.)	๕๐๐,๐๐๐	๕๐๐,๐๐๐	๕๐๐,๐๐๐	๕๐๐,๐๐๐	๕๐๐,๐๐๐	ร้อยละ ๘๐ มี ความสะดวก และปลอดภัย	ประชาชนได้รับ ความสะดวก ปลอดภัย และ รวดเร็วมาก ยิ่งขึ้น	กองช่าง
๔๕	ขยายเขตถนน คสล.สาย ห้วยนาบุตร	เพื่อให้ประชาชน ได้รับความสะดวก รวดเร็วในการ คมนาคม	หมู่ที่ ๔ บ้านนาใน กว้างข้างละ ๐.๕๐ เมตร ยาว ๘๐๐ ม. (ตามแบบ อบต.)	๕๐๐,๐๐๐	๕๐๐,๐๐๐	๕๐๐,๐๐๐	๕๐๐,๐๐๐	๕๐๐,๐๐๐	ร้อยละ ๘๐ มี ความสะดวก และปลอดภัย	ประชาชนได้รับ ความสะดวก ปลอดภัย และ รวดเร็วมาก ยิ่งขึ้น	กองช่าง
๔๖	ก่อสร้างถนน คสล. สายหนองหว้า หมู่ ๔	เพื่อให้ประชาชน ได้รับความสะดวก รวดเร็วในการ คมนาคม	หมู่ที่ ๔ บ้านนาใน กว้าง ๕ ม. ยาว ๑,๓๐๐ ม. (ตามแบบ อบต.)	๕๐๐,๐๐๐	๕๐๐,๐๐๐	๕๐๐,๐๐๐	๕๐๐,๐๐๐	๕๐๐,๐๐๐	ร้อยละ ๘๐ มี ความสะดวก และปลอดภัย	ประชาชนได้รับ ความสะดวก ปลอดภัย และ รวดเร็วมาก ยิ่งขึ้น	กองช่าง
๔๗	ก่อสร้างถนน คสล.สาย บ้านป่ามูล	เพื่อให้ประชาชน ได้รับความสะดวก รวดเร็วและ ปลอดภัยในการ คมนาคมมากขึ้น	หมู่ที่ ๔ บ้านนาใน กว้าง ๔ ม. ยาว ๓๐๐ ม. (ตามแบบ อบต.)	๕๐๐,๐๐๐	๕๐๐,๐๐๐	๕๐๐,๐๐๐	๕๐๐,๐๐๐	๕๐๐,๐๐๐	ร้อยละ ๘๐ มี ความสะดวก และปลอดภัย	ประชาชนได้รับ ความสะดวก ปลอดภัย และ รวดเร็วมาก ยิ่งขึ้น	กองช่าง
๔๘	ก่อสร้างถนน คสล.สาย บ้านป่าเคลือบ	เพื่อให้ประชาชน ได้รับความสะดวก รวดเร็วและ ปลอดภัยในการ คมนาคมมากขึ้น	หมู่ที่ ๔ บ้านนาใน กว้าง ๔ ม. ยาว ๒๕๐ ม. (ตามแบบ อบต.)	๕๐๐,๐๐๐	๕๐๐,๐๐๐	๕๐๐,๐๐๐	๕๐๐,๐๐๐	๕๐๐,๐๐๐	ร้อยละ ๘๐ มี ความสะดวก และปลอดภัย	ประชาชนได้รับ ความสะดวก ปลอดภัย และ รวดเร็วมาก ยิ่งขึ้น	กองช่าง

ยุทธศาสตร์ที่ ๑ ด้านการพัฒนาโครงสร้างพื้นฐาน

แผนงานที่ ๑.๑ พัฒนาด้านสาธารณูปการให้มีประสิทธิภาพและทั่วถึง

แบบ ผ. ๐๒

ที่	โครงการ	วัตถุประสงค์	เป้าหมาย (ผลผลิตของ โครงการ)	งบประมาณ					ตัวชี้วัด (KPI)	ผลที่คาดว่าจะได้รับ	หน่วยงาน รับผิดชอบหลัก
				๒๕๖๖ (บาท)	๒๕๖๗ (บาท)	๒๕๖๘ (บาท)	๒๕๖๙ (บาท)	๒๕๗๐ (บาท)			
๔๙	ก่อสร้างถนน คสล.สาย บ้านนายไทย	เพื่อให้ประชาชน ได้รับความสะดวก รวดเร็วและ ปลอดภัยในการ คมนาคมมากขึ้น	หมู่ที่ ๔ บ้านนาใน กว้าง ๔ ม. ยาว ๓๕๐ ม. (ตามแบบ อบต.)	๕๐๐,๐๐๐	๕๐๐,๐๐๐	๕๐๐,๐๐๐	๕๐๐,๐๐๐	๕๐๐,๐๐๐	ร้อยละ ๘๐ มี ความสะดวก และปลอดภัย	ประชาชนได้รับ ความสะดวก ปลอดภัย และ รวดเร็วมาก ยิ่งขึ้น	กองช่าง
๕๐	ก่อสร้างถนน คสล.สาย บ้านตาดอน	เพื่อให้ประชาชน ได้รับความสะดวก รวดเร็วและ ปลอดภัยในการ คมนาคมมากขึ้น	หมู่ที่ ๔ บ้านนาใน กว้าง ๓ ม. ยาว ๒๕๐ ม. (ตามแบบ อบต.)	๕๐๐,๐๐๐	๕๐๐,๐๐๐	๕๐๐,๐๐๐	๕๐๐,๐๐๐	๕๐๐,๐๐๐	ร้อยละ ๘๐ มี ความสะดวก และปลอดภัย	ประชาชนได้รับ ความสะดวก ปลอดภัย และ รวดเร็วมาก ยิ่งขึ้น	กองช่าง
๕๑	ก่อสร้างถนน คสล. สายหลังศาลา เอนกประสงค์หมู่บ้าน	เพื่อให้ประชาชน ได้รับความสะดวก รวดเร็วและ ปลอดภัยในการ คมนาคมมากขึ้น	หมู่ที่ ๔ บ้านนาใน กว้าง ๔ ม. ยาว ๔๐๐ ม. (ตามแบบ อบต.)	๕๐๐,๐๐๐	๕๐๐,๐๐๐	๕๐๐,๐๐๐	๕๐๐,๐๐๐	๕๐๐,๐๐๐	ร้อยละ ๘๐ มี ความสะดวก และปลอดภัย	ประชาชนได้รับ ความสะดวก ปลอดภัย และ รวดเร็วมาก ยิ่งขึ้น	กองช่าง
๕๒	ก่อสร้างถนน คสล สายหนองหัว ซอย ๑	เพื่อให้ประชาชน ได้รับความสะดวก รวดเร็วและ ปลอดภัยในการ คมนาคมมากขึ้น	หมู่ที่ ๔ บ้านนาใน กว้าง ๔ ม. ยาว ๑,๓๐๐ ม. (ตามแบบ อบต.)	๕๐๐,๐๐๐	๕๐๐,๐๐๐	๕๐๐,๐๐๐	๕๐๐,๐๐๐	๕๐๐,๐๐๐	ร้อยละ ๘๐ มี ความสะดวก และปลอดภัย	ประชาชนได้รับ ความสะดวก ปลอดภัย และ รวดเร็วมาก ยิ่งขึ้น	กองช่าง
๕๓	บุกเบิกถนน ขอยนาใน พัฒนา (ม.๔-ม.๕)	เพื่อให้ประชาชน ได้รับความสะดวก รวดเร็วและ ปลอดภัยในการ คมนาคมมากขึ้น	หมู่ที่ ๔ บ้านนาใน ม.๔-ม.๕ กว้าง ๕ ม. ยาว ๒,๐๐๐ ม. (ตามแบบ อบต.)	๔๐๐,๐๐๐	๔๐๐,๐๐๐	๔๐๐,๐๐๐	๔๐๐,๐๐๐	๔๐๐,๐๐๐	ร้อยละ ๘๐ มี ความสะดวก และปลอดภัย	ประชาชนได้รับ ความสะดวก ปลอดภัย และ รวดเร็วมาก ยิ่งขึ้น	กองช่าง

ยุทธศาสตร์ที่ ๑ ด้านการพัฒนาโครงสร้างพื้นฐาน

แผนงานที่ ๑.๑ พัฒนาด้านสาธารณูปการให้มีประสิทธิภาพและทั่วถึง

แบบ ผ. ๐๒

ที่	โครงการ	วัตถุประสงค์	เป้าหมาย (ผลผลิตของ โครงการ)	งบประมาณ					ตัวชี้วัด (KPI)	ผลที่คาดว่าจะ ได้รับ	หน่วยงาน รับผิดชอบหลัก
				๒๕๖๖ (บาท)	๒๕๖๗ (บาท)	๒๕๖๘ (บาท)	๒๕๖๙ (บาท)	๒๕๗๐ (บาท)			
๕๔	ก่อสร้างถนน คสล.สาย ควนสบาย – นบหลวง	เพื่อให้ประชาชน ได้รับความสะดวก รวดเร็วในการ คมนาคม	หมู่ที่ ๕ บ้านแซงเปิง กว้าง ๔ ม. ยาว ๕๐๐ ม. (ตามแบบ อบต.)	๕๐๐,๐๐๐	๕๐๐,๐๐๐	๕๐๐,๐๐๐	๕๐๐,๐๐๐	๕๐๐,๐๐๐	ร้อยละ ๘๐ มี ความสะดวก และปลอดภัย	ประชาชนได้รับ ความสะดวก ปลอดภัย และ รวดเร็วมาก ยิ่งขึ้น	กองช่าง
๕๕	ก่อสร้างถนน คสล. สาย เหมือง เอสเค	เพื่อให้ประชาชน ได้รับความสะดวก รวดเร็วในการ คมนาคม	หมู่ที่ ๕ บ้านแซงเปิง กว้าง ๕ ม. ยาว ๒,๐๐๐ ม. (ตามแบบ อบต.)	๕๐๐,๐๐๐	๕๐๐,๐๐๐	๕๐๐,๐๐๐	๕๐๐,๐๐๐	๕๐๐,๐๐๐	ร้อยละ ๘๐ มี ความสะดวก และปลอดภัย	ประชาชนได้รับ ความสะดวก ปลอดภัย และ รวดเร็วมาก ยิ่งขึ้น	กองช่าง
๕๖	ก่อสร้างถนน คสล. ซอยหมุดูด	เพื่อให้ประชาชน ได้รับความสะดวก รวดเร็วในการ คมนาคม	หมู่ที่ ๕ บ้านแซงเปิง กว้าง ๔ ม. ยาว ๔๐๐ ม. (ตามแบบ อบต.)	๕๐๐,๐๐๐	๕๐๐,๐๐๐	๕๐๐,๐๐๐	๕๐๐,๐๐๐	๕๐๐,๐๐๐	ร้อยละ ๘๐ มี ความสะดวก และปลอดภัย	ประชาชนได้รับ ความสะดวก ปลอดภัย และ รวดเร็วมาก ยิ่งขึ้น	กองช่าง
๕๗	ก่อสร้างถนน คสล.สาย ห้วยสะพานยาง	เพื่อให้ประชาชน ได้รับความสะดวก รวดเร็วในการ คมนาคม	หมู่ที่ ๕ บ้านแซงเปิง กว้าง ๔ ม. ยาว ๑,๐๐๐ ม. (ตามแบบ อบต.)	๕๐๐,๐๐๐	๕๐๐,๐๐๐	๕๐๐,๐๐๐	๕๐๐,๐๐๐	๕๐๐,๐๐๐	ร้อยละ ๘๐ มี ความสะดวก และปลอดภัย	ประชาชนได้รับ ความสะดวก ปลอดภัย และ รวดเร็วมาก ยิ่งขึ้น	กองช่าง
๕๘	ก่อสร้างถนน คสล.สาย บ้านนางเลียบ	เพื่อให้ประชาชน ได้รับความสะดวก รวดเร็วในการ คมนาคม	หมู่ที่ ๕ บ้านแซงเปิง กว้าง ๔ ม. ยาว ๒๐๐ ม. (ตามแบบ อบต.)	๕๐๐,๐๐๐	๕๐๐,๐๐๐	๕๐๐,๐๐๐	๕๐๐,๐๐๐	๕๐๐,๐๐๐	ร้อยละ ๘๐ มี ความสะดวก และปลอดภัย	ประชาชนได้รับ ความสะดวก ปลอดภัย และ รวดเร็วมาก ยิ่งขึ้น	กองช่าง

ยุทธศาสตร์ที่ ๑ ด้านการพัฒนาโครงสร้างพื้นฐาน

แผนงานที่ ๑.๑ พัฒนาด้านสาธารณูปการให้มีประสิทธิภาพและทั่วถึง

แบบ ผ. ๐๒

ที่	โครงการ	วัตถุประสงค์	เป้าหมาย (ผลผลิตของ โครงการ)	งบประมาณ					ตัวชี้วัด (KPI)	ผลที่คาดว่าจะได้รับ	หน่วยงาน รับผิดชอบหลัก
				๒๕๖๖ (บาท)	๒๕๖๗ (บาท)	๒๕๖๘ (บาท)	๒๕๖๙ (บาท)	๒๕๗๐ (บาท)			
๕๙	ก่อสร้างถนน คสล.สาย บ้านลุงจุก	เพื่อให้ประชาชน ได้รับความสะดวก รวดเร็วในการ คมนาคม	หมู่ที่ ๕ บ้านแซงเปิง กว้าง ๔ ม. ยาว ๖๐๐ ม. (ตามแบบ อบต.)	๕๐๐,๐๐๐	๕๐๐,๐๐๐	๕๐๐,๐๐๐	๕๐๐,๐๐๐	๕๐๐,๐๐๐	ร้อยละ ๘๐ มี ความสะดวก และปลอดภัย	ประชาชนได้รับ ความสะดวก ปลอดภัย และ รวดเร็วมาก ยิ่งขึ้น	กองช่าง
๖๐	ก่อสร้างถนน คสล.สาย ซอยสมใจนี้กร่วมใจ	เพื่อให้ประชาชน ได้รับความสะดวก รวดเร็วในการ คมนาคม	หมู่ที่ ๕ บ้านแซงเปิง กว้าง ๔ ม. ยาว ๒๐๐ ม. (ตามแบบ อบต.)	๕๐๐,๐๐๐	๕๐๐,๐๐๐	๕๐๐,๐๐๐	๕๐๐,๐๐๐	๕๐๐,๐๐๐	ร้อยละ ๘๐ มี ความสะดวก และปลอดภัย	ประชาชนได้รับ ความสะดวก ปลอดภัย และ รวดเร็วมาก ยิ่งขึ้น	กองช่าง
๖๑	บุกเบิกถนนสายบ้าน นายเวียง	เพื่อให้ประชาชน ได้รับความสะดวก รวดเร็วในการ คมนาคม	หมู่ที่ ๕ บ้านแซงเปิง กว้าง ๔ ม. ยาว ๕๐๐ ม. (ตามแบบ อบต.)	๕๐๐,๐๐๐	๕๐๐,๐๐๐	๕๐๐,๐๐๐	๕๐๐,๐๐๐	๕๐๐,๐๐๐	ร้อยละ ๘๐ มี ความสะดวก และปลอดภัย	ประชาชนได้รับ ความสะดวก ปลอดภัย และ รวดเร็วมาก ยิ่งขึ้น	กองช่าง
๖๒	ก่อสร้างถนน คสล.สาย ซอยในบ้าน	เพื่อให้ประชาชน ได้รับความสะดวก รวดเร็วในการ คมนาคม	หมู่ที่ ๕ บ้านแซงเปิง กว้าง ๔ ม. ยาว ๒๐๐ ม. (ตามแบบ อบต.)	๕๐๐,๐๐๐	๕๐๐,๐๐๐	๕๐๐,๐๐๐	๕๐๐,๐๐๐	๕๐๐,๐๐๐	ร้อยละ ๘๐ มี ความสะดวก และปลอดภัย	ประชาชนได้รับ ความสะดวก ปลอดภัย และ รวดเร็วมาก ยิ่งขึ้น	กองช่าง
๖๓	ก่อสร้างถนน คสล.สาย ซอยบ้านนายวรรณโชค	เพื่อให้ประชาชน ได้รับความสะดวก รวดเร็วในการ คมนาคม	หมู่ที่ ๕ บ้านแซงเปิง กว้าง ๔ ม. ยาว ๘๐๐ ม. (ตามแบบ อบต.)	๕๐๐,๐๐๐	๕๐๐,๐๐๐	๕๐๐,๐๐๐	๕๐๐,๐๐๐	๕๐๐,๐๐๐	ร้อยละ ๘๐ มี ความสะดวก และปลอดภัย	ประชาชนได้รับ ความสะดวก ปลอดภัย และ รวดเร็วมาก ยิ่งขึ้น	กองช่าง

ยุทธศาสตร์ที่ ๑ ด้านการพัฒนาโครงสร้างพื้นฐาน

แผนงานที่ ๑.๑ พัฒนาด้านสาธารณูปการให้มีประสิทธิภาพและทั่วถึง

แบบ ผ. ๐๒

ที่	โครงการ	วัตถุประสงค์	เป้าหมาย (ผลผลิตของ โครงการ)	งบประมาณ					ตัวชี้วัด (KPI)	ผลที่คาดว่าจะ ได้รับ	หน่วยงาน รับผิดชอบหลัก
				๒๕๖๖ (บาท)	๒๕๖๗ (บาท)	๒๕๖๘ (บาท)	๒๕๖๙ (บาท)	๒๕๗๐ (บาท)			
๖๔	ก่อสร้างถนน คสล.สาย ซอยร่วมใจ	เพื่อให้ประชาชน ได้รับความสะดวก รวดเร็วและ ปลอดภัยในการ คมนาคมมากขึ้น	หมู่ที่ ๕ บ้านแซงเปิง กว้าง ๔ ม. ยาว ๒๐๐ ม. (ตามแบบ อบต.)	๕๐๐,๐๐๐	๕๐๐,๐๐๐	๕๐๐,๐๐๐	๕๐๐,๐๐๐	๕๐๐,๐๐๐	ร้อยละ ๘๐ มี ความสะดวก และปลอดภัย	ประชาชนได้รับ ความสะดวก ปลอดภัย และ รวดเร็วมาก ยิ่งขึ้น	กองช่าง
๖๕	บุกเบิกถนน ซอยวา รานีส (เนรโรจน์)	เพื่อให้ประชาชน ได้รับความสะดวก รวดเร็วและ ปลอดภัยในการ คมนาคมมากขึ้น	หมู่ที่ ๕ บ้านแซงเปิง กว้าง ๔ ม. ยาว ๔๐๐ ม. (ตามแบบ อบต.)	๒๐๐,๐๐๐	๒๐๐,๐๐๐	๒๐๐,๐๐๐	๒๐๐,๐๐๐	๒๐๐,๐๐๐	ร้อยละ ๘๐ มี ความสะดวก และปลอดภัย	ประชาชนได้รับ ความสะดวก ปลอดภัย และ รวดเร็วมาก ยิ่งขึ้น	กองช่าง
๖๖	ก่อสร้างท่อลอดเหล็ก สายเหมือง เอส.เค	เพื่อให้ประชาชน ได้รับความสะดวก รวดเร็วและ ปลอดภัยในการใช้ เส้นทางคมนาคม มากขึ้น	หมู่ที่ ๕ บ้านแซงเปิง กว้าง ๓ เมตร สูง ๑.๕ เมตร ยาว ๗ เมตร (ตามแบบ อบต.)	๕๐๐,๐๐๐	๕๐๐,๐๐๐	๕๐๐,๐๐๐	๕๐๐,๐๐๐	๕๐๐,๐๐๐	ร้อยละ ๘๐ มี ความสะดวก และปลอดภัย	ประชาชนได้รับ ความสะดวก ปลอดภัย และ รวดเร็วมาก ยิ่งขึ้น	กองช่าง
๖๗	ก่อสร้างถนน คสล.สาย ซอยชาญชัยพัฒนา ๒	เพื่อให้ประชาชน ได้รับความสะดวก รวดเร็วในการ คมนาคม	หมู่ที่ ๖ บ้านวังหิน กว้าง ๔ ม. ยาว ๘๐๐ ม. (ตามแบบอบต.)	๕๐๐,๐๐๐	๕๐๐,๐๐๐	๕๐๐,๐๐๐	๕๐๐,๐๐๐	๕๐๐,๐๐๐	ร้อยละ ๘๐ มี ความสะดวก และปลอดภัย	ประชาชนได้รับ ความสะดวก ปลอดภัย และ รวดเร็วมาก ยิ่งขึ้น	กองช่าง
๖๘	ก่อสร้างถนน คสล.สาย ซอยบ้านบุญส่ง	เพื่อให้ประชาชน ได้รับความสะดวก รวดเร็วในการ คมนาคม	หมู่ที่ ๖ บ้านวังหิน กว้าง ๔ ม. ยาว ๕๐๐ ม. (ตามแบบ อบต.)	๕๐๐,๐๐๐	๕๐๐,๐๐๐	๕๐๐,๐๐๐	๕๐๐,๐๐๐	๕๐๐,๐๐๐	ร้อยละ ๘๐ มี ความสะดวก และปลอดภัย	ประชาชนได้รับ ความสะดวก ปลอดภัย และ รวดเร็วมาก ยิ่งขึ้น	กองช่าง

ยุทธศาสตร์ที่ ๑ ด้านการพัฒนาโครงสร้างพื้นฐาน

แผนงานที่ ๑.๑ พัฒนาด้านสาธารณูปการให้มีประสิทธิภาพและทั่วถึง

แบบ ผ. ๐๒

ที่	โครงการ	วัตถุประสงค์	เป้าหมาย (ผลผลิตของ โครงการ)	งบประมาณ					ตัวชี้วัด (KPI)	ผลที่คาดว่าจะ ได้รับ	หน่วยงาน รับผิดชอบหลัก
				๒๕๖๖ (บาท)	๒๕๖๗ (บาท)	๒๕๖๘ (บาท)	๒๕๖๙ (บาท)	๒๕๗๐ (บาท)			
๖๙	บุกเบิกถนน ขอยวังหิน ตัดใหม่ -บ้านเพขลา	เพื่อให้ประชาชน ได้รับความสะดวก รวดเร็วในการ คมนาคม	หมู่ที่ ๖ บ้านวังหิน กว้าง ๕ ม. ยาว ๒๐๐๐ ม. (ตามแบบ อบต.)	๕๐๐,๐๐๐	๕๐๐,๐๐๐	๕๐๐,๐๐๐	๕๐๐,๐๐๐	๕๐๐,๐๐๐	ร้อยละ ๘๐ มี ความสะดวก และปลอดภัย	ประชาชนได้รับ ความสะดวก ปลอดภัย และ รวดเร็วมาก ยิ่งขึ้น	กองช่าง
๗๐	ก่อสร้างถนน คสล.สาย ขอยท่าจีน	เพื่อให้ประชาชน ได้รับความสะดวก รวดเร็วในการ คมนาคม	หมู่ที่ ๖ บ้านวังหิน กว้าง ๔ ม. ยาว ๕๐๐ ม. (ตามแบบ อบต.)	๕๐๐,๐๐๐	๕๐๐,๐๐๐	๕๐๐,๐๐๐	๕๐๐,๐๐๐	๕๐๐,๐๐๐	ร้อยละ ๘๐ มี ความสะดวก และปลอดภัย	ประชาชนได้รับ ความสะดวก ปลอดภัย และ รวดเร็วมาก ยิ่งขึ้น	กองช่าง
๗๑	บุกเบิกถนนเขตหมู่บ้าน หมู่ ๓ - หมู่ ๖	เพื่อให้ประชาชน ได้รับความสะดวก รวดเร็วในการ คมนาคม	หมู่ที่ ๖ บ้านวังหิน กว้าง ๕ ม. ยาว ๑๐๐๐ ม. (ตามแบบ อบต.)	๕๐๐,๐๐๐	๕๐๐,๐๐๐	๕๐๐,๐๐๐	๕๐๐,๐๐๐	๕๐๐,๐๐๐	ร้อยละ ๘๐ มี ความสะดวก และปลอดภัย	ประชาชนได้รับ ความสะดวก ปลอดภัย และ รวดเร็วมาก ยิ่งขึ้น	กองช่าง
๗๒	ก่อสร้างถนน คสล.สาย ขอยบ้านนายเคียง	เพื่อให้ประชาชน ได้รับความสะดวก รวดเร็วและ ปลอดภัยในการ คมนาคมมากขึ้น	หมู่ที่ ๖ บ้านวังหิน กว้าง ๔ ม. ยาว ๔๐๐ ม. (ตามแบบ อบต.)	๕๐๐,๐๐๐	๕๐๐,๐๐๐	๕๐๐,๐๐๐	๕๐๐,๐๐๐	๕๐๐,๐๐๐	ร้อยละ ๘๐ มี ความสะดวก และปลอดภัย	ประชาชนได้รับ ความสะดวก ปลอดภัย และ รวดเร็วมาก ยิ่งขึ้น	กองช่าง
๗๓	ก่อสร้างถนน คสล.สาย ปอเนาะ	เพื่อให้ประชาชน ได้รับความสะดวก รวดเร็วและ ปลอดภัยในการ คมนาคมมากขึ้น	หมู่ที่ ๖ บ้านวังหิน กว้าง ๓ ม. ยาว ๑๔๐ ม. (ตามแบบ อบต.)	๓๐๐,๐๐๐	๓๐๐,๐๐๐	๓๐๐,๐๐๐	๓๐๐,๐๐๐	๓๐๐,๐๐๐	ร้อยละ ๘๐ มี ความสะดวก และปลอดภัย	ประชาชนได้รับ ความสะดวก ปลอดภัย และ รวดเร็วมาก ยิ่งขึ้น	กองช่าง

ยุทธศาสตร์ที่ ๑ ด้านการพัฒนาโครงสร้างพื้นฐาน

แผนงานที่ ๑.๑ พัฒนาด้านสาธารณูปการให้มีประสิทธิภาพและทั่วถึง

แบบ ผ. ๐๒

ที่	โครงการ	วัตถุประสงค์	เป้าหมาย (ผลผลิตของ โครงการ)	งบประมาณ					ตัวชี้วัด (KPI)	ผลที่คาดว่าจะได้รับ	หน่วยงาน รับผิดชอบหลัก
				๒๕๖๖ (บาท)	๒๕๖๗ (บาท)	๒๕๖๘ (บาท)	๒๕๖๙ (บาท)	๒๕๗๐ (บาท)			
๗๔	ก่อสร้างถนน คสล. สายคลองเสม็ด	เพื่อให้ประชาชน ได้รับความสะดวก รวดเร็วและ ปลอดภัยในการ คมนาคมมากขึ้น	หมู่ที่ ๖ บ้านวังหิน กว้าง ๔ ม. ยาว ๕๐๐ ม. (ตามแบบ อบต.)	๕๐๐,๐๐๐	๕๐๐,๐๐๐	๕๐๐,๐๐๐	๕๐๐,๐๐๐	๕๐๐,๐๐๐	ร้อยละ ๘๐ มี ความสะดวก และปลอดภัย	ประชาชนได้รับ ความสะดวก ปลอดภัย และ รวดเร็วมาก ยิ่งขึ้น	กองช่าง
๗๕	ก่อสร้างถนน คสล. สายประสานมิตร ช.๑	เพื่อให้ประชาชน ได้รับความสะดวก รวดเร็วและ ปลอดภัยในการ คมนาคมมากขึ้น	หมู่ที่ ๖ บ้านวังหิน กว้าง ๔ ม. ยาว ๕๐๐ ม. (ตามแบบ อบต.)	๔๐๐,๐๐๐	๔๐๐,๐๐๐	๔๐๐,๐๐๐	๔๐๐,๐๐๐	๔๐๐,๐๐๐	ร้อยละ ๘๐ มี ความสะดวก และปลอดภัย	ประชาชนได้รับ ความสะดวก ปลอดภัย และ รวดเร็วมาก ยิ่งขึ้น	กองช่าง
๗๖	ก่อสร้างถนน คสล.สาย ริมชล	เพื่อให้ประชาชน ได้รับความสะดวก รวดเร็วและ ปลอดภัยในการ คมนาคมมากขึ้น	หมู่ที่ ๖ บ้านวังหิน กว้าง ๔ ม. ยาว ๖๐๐ ม. (ตามแบบ อบต.)	๕๐๐,๐๐๐	๕๐๐,๐๐๐	๕๐๐,๐๐๐	๕๐๐,๐๐๐	๕๐๐,๐๐๐	ร้อยละ ๘๐ มี ความสะดวก และปลอดภัย	ประชาชนได้รับ ความสะดวก ปลอดภัย และ รวดเร็วมาก ยิ่งขึ้น	กองช่าง
๗๗	ขยาย ถนน คสล.สาย ชาญชัย (CEO)	เพื่อให้ประชาชน ได้รับความสะดวก รวดเร็วและ ปลอดภัยในการ คมนาคมมากขึ้น	หมู่ที่ ๖ บ้านวังหิน กว้างข้างละ ๐.๕๐ ม. ยาว ๒๐๐ ม. (ตามแบบ อบต.)	๒๐๐,๐๐๐	๒๐๐,๐๐๐	๒๐๐,๐๐๐	๒๐๐,๐๐๐	๒๐๐,๐๐๐	ร้อยละ ๘๐ มี ความสะดวก และปลอดภัย	ประชาชนได้รับ ความสะดวก ปลอดภัย และ รวดเร็วมาก ยิ่งขึ้น	กองช่าง
๗๘	บุกเบิกถนน ช.บังถวิล	เพื่อให้ประชาชน ได้รับความสะดวก รวดเร็วและ ปลอดภัยในการ คมนาคมมากขึ้น	หมู่ที่ ๖ บ้านวังหิน กว้าง ๕ ม. ยาว ๑,๐๐๐ ม. (ตามแบบ อบต.)	๕๐๐,๐๐๐	๕๐๐,๐๐๐	๕๐๐,๐๐๐	๕๐๐,๐๐๐	๕๐๐,๐๐๐	ร้อยละ ๘๐ มี ความสะดวก และปลอดภัย	ประชาชนได้รับ ความสะดวก ปลอดภัย และ รวดเร็วมาก ยิ่งขึ้น	กองช่าง

ยุทธศาสตร์ที่ ๑ ด้านการพัฒนาโครงสร้างพื้นฐาน

แผนงานที่ ๑.๑ พัฒนาด้านสาธารณูปการให้มีประสิทธิภาพและทั่วถึง

แบบ ผ. ๐๒

ที่	โครงการ	วัตถุประสงค์	เป้าหมาย (ผลผลิตของ โครงการ)	งบประมาณ					ตัวชี้วัด (KPI)	ผลที่คาดว่าจะได้รับ	หน่วยงาน รับผิดชอบหลัก
				๒๕๖๖ (บาท)	๒๕๖๗ (บาท)	๒๕๖๘ (บาท)	๒๕๖๙ (บาท)	๒๕๗๐ (บาท)			
๗๙	บุกเบิกถนน ช.สุภาพดี	เพื่อให้ประชาชน ได้รับความสะดวก รวดเร็วและ ปลอดภัยในการ คมนาคมมากขึ้น	หมู่ที่ ๖ บ้านวังหิน กว้าง ๕ ม. ยาว ๓๐๐ ม. (ตามแบบ อบต.)	๔๐๐,๐๐๐	๔๐๐,๐๐๐	๔๐๐,๐๐๐	๔๐๐,๐๐๐	๔๐๐,๐๐๐	ร้อยละ ๘๐ มี ความสะดวก และปลอดภัย	ประชาชนได้รับ ความสะดวก ปลอดภัย และ รวดเร็วมาก ยิ่งขึ้น	กองช่าง
๘๐	บุกเบิกถนน ช.วังหินตัด ใหม่ (บ้านนายตาแวง)	เพื่อให้ประชาชน ได้รับความสะดวก รวดเร็วและ ปลอดภัยในการ คมนาคมมากขึ้น	หมู่ที่ ๖ บ้านวังหิน กว้าง ๕ ม. ยาว ๓๐๐ ม. (ตามแบบ อบต.)	๔๐๐,๐๐๐	๔๐๐,๐๐๐	๔๐๐,๐๐๐	๔๐๐,๐๐๐	๔๐๐,๐๐๐	ร้อยละ ๘๐ มี ความสะดวก และปลอดภัย	ประชาชนได้รับ ความสะดวก ปลอดภัย และ รวดเร็วมาก ยิ่งขึ้น	กองช่าง
๘๑	บุกเบิกถนน ช.บ้านนาย โชคชัย เหนือเต็น	เพื่อให้ประชาชน ได้รับความสะดวก รวดเร็วและ ปลอดภัยในการ คมนาคมมากขึ้น	หมู่ที่ ๖ บ้านวังหิน กว้าง ๕ ม. ยาว ๘๐๐ ม. (ตามแบบ อบต.)	๔๐๐,๐๐๐	๔๐๐,๐๐๐	๔๐๐,๐๐๐	๔๐๐,๐๐๐	๔๐๐,๐๐๐	ร้อยละ ๘๐ มี ความสะดวก และปลอดภัย	ประชาชนได้รับ ความสะดวก ปลอดภัย และ รวดเร็วมาก ยิ่งขึ้น	กองช่าง
๘๒	บุกเบิกถนน ช.บ้าน คลองขนาน-หน้าค่าย ร่วมใจ ม.๙	เพื่อให้ประชาชน ได้รับความสะดวก รวดเร็วและ ปลอดภัยในการ คมนาคมมากขึ้น	หมู่ที่ ๖ บ้านวังหิน กว้าง ๕ ม. ยาว ๑,๐๐๐ ม. (ตามแบบ อบต.)	๕๐๐,๐๐๐	๕๐๐,๐๐๐	๕๐๐,๐๐๐	๕๐๐,๐๐๐	๕๐๐,๐๐๐	ร้อยละ ๘๐ มี ความสะดวก และปลอดภัย	ประชาชนได้รับ ความสะดวก ปลอดภัย และ รวดเร็วมาก ยิ่งขึ้น	กองช่าง
๘๓	บุกเบิกถนน ช.ชาญชัย พัฒนา ๓ - ช.ท่าม่วง	เพื่อให้ประชาชน ได้รับความสะดวก รวดเร็วและ ปลอดภัยในการ คมนาคมมากขึ้น	หมู่ที่ ๖ บ้านวังหิน กว้าง ๕ ม. ยาว ๓๐๐ ม. (ตามแบบ อบต.)	๔๐๐,๐๐๐	๔๐๐,๐๐๐	๔๐๐,๐๐๐	๔๐๐,๐๐๐	๔๐๐,๐๐๐	ร้อยละ ๘๐ มี ความสะดวก และปลอดภัย	ประชาชนได้รับ ความสะดวก ปลอดภัย และ รวดเร็วมาก ยิ่งขึ้น	กองช่าง

ยุทธศาสตร์ที่ ๑ ด้านการพัฒนาโครงสร้างพื้นฐาน

แผนงานที่ ๑.๑ พัฒนาด้านสาธารณูปการให้มีประสิทธิภาพและทั่วถึง

แบบ ผ. ๐๒

ที่	โครงการ	วัตถุประสงค์	เป้าหมาย (ผลผลิตของ โครงการ)	งบประมาณ					ตัวชี้วัด (KPI)	ผลที่คาดว่าจะได้รับ	หน่วยงาน รับผิดชอบหลัก
				๒๕๖๖ (บาท)	๒๕๖๗ (บาท)	๒๕๖๘ (บาท)	๒๕๖๙ (บาท)	๒๕๗๐ (บาท)			
๘๔	ขยาย ถนน คสล.สาย มัสยิด ม.๖	เพื่อให้ประชาชน ได้รับความสะดวก รวดเร็วและ ปลอดภัยในการ คมนาคมมากขึ้น	หมู่ที่ ๖ บ้านวังหิน กว้างข้างละ ๐.๕๐ ม. ยาว ๗๐๐ ม. (ตามแบบ อบต.)	๕๐๐,๐๐๐	๕๐๐,๐๐๐	๕๐๐,๐๐๐	๕๐๐,๐๐๐	๕๐๐,๐๐๐	ร้อยละ ๘๐ มี ความสะดวก และปลอดภัย	ประชาชนได้รับ ความสะดวก ปลอดภัย และ รวดเร็วมาก ยิ่งขึ้น	กองช่าง
๘๕	ก่อสร้างถนน คสล. ซอยทุ่งใต้	เพื่อให้ประชาชน ได้รับความสะดวก รวดเร็วในการ คมนาคม	หมู่ที่ ๗ บ้านใต้ กว้าง ๕ เมตร ยาว ๑,๗๐๐ ม. (ตามแบบ อบต.)	๕๐๐,๐๐๐	๕๐๐,๐๐๐	๕๐๐,๐๐๐	๕๐๐,๐๐๐	๕๐๐,๐๐๐	ร้อยละ ๘๐ มี ความสะดวก และปลอดภัย	ประชาชนได้รับ ความสะดวก ปลอดภัย และ รวดเร็วมาก ยิ่งขึ้น	กองช่าง
๘๖	ก่อสร้างท่อลอด ซอยทุ่ง ใต้	เพื่อให้ประชาชน ได้รับความสะดวก รวดเร็วในการ คมนาคมป้องกันน้ำ กัดเซาะถนน	หมู่ที่ ๗ บ้านใต้ จำนวน ๒ จุด ท่อ คสล. จุดละ ๑๐ ลูก ขนาด ๑๐๐*๑๐๐ (ตามแบบ อบต.)	๕๐๐,๐๐๐	๕๐๐,๐๐๐	๕๐๐,๐๐๐	๕๐๐,๐๐๐	๕๐๐,๐๐๐	ร้อยละ ๘๐ มี ความสะดวก และปลอดภัย	ประชาชนได้รับ ความสะดวก ปลอดภัย และ รวดเร็วมาก ยิ่งขึ้น	กองช่าง
๘๗	บุกเบิกถนนซอยพัฒนา ๓	เพื่อให้ประชาชน ได้รับความสะดวก รวดเร็วในการ คมนาคม	หมู่ที่ ๘ บ้านโนควน กว้าง ๖ ม. ยาว ๒,๐๐๐ ม. (ตามแบบ อบต.)	๕๐๐,๐๐๐	๕๐๐,๐๐๐	๕๐๐,๐๐๐	๕๐๐,๐๐๐	๕๐๐,๐๐๐	ร้อยละ ๘๐ มี ความสะดวก และปลอดภัย	ประชาชนได้รับ ความสะดวก ปลอดภัย และ รวดเร็วมาก ยิ่งขึ้น	กองช่าง
๘๘	บุกเบิกถนนซอยพัฒนา ๒ ไปหมู่ที่ ๑ บ้านเหนือ	เพื่อให้ประชาชน ได้รับความสะดวก รวดเร็วในการ คมนาคม	หมู่ที่ ๘ บ้านโนควน กว้าง ๖ ม. ยาว ๑,๕๐๐ ม. (ตามแบบ อบต.)	๕๐๐,๐๐๐	๕๐๐,๐๐๐	๕๐๐,๐๐๐	๕๐๐,๐๐๐	๕๐๐,๐๐๐	ร้อยละ ๘๐ มี ความสะดวก และปลอดภัย	ประชาชนได้รับ ความสะดวก ปลอดภัย และ รวดเร็ว	กองช่าง

ยุทธศาสตร์ที่ ๑ ด้านการพัฒนาโครงสร้างพื้นฐาน

แผนงานที่ ๑.๑ พัฒนาด้านสาธารณูปการให้มีประสิทธิภาพและทั่วถึง

แบบ ผ. ๐๒

ที่	โครงการ	วัตถุประสงค์	เป้าหมาย (ผลผลิตของ โครงการ)	งบประมาณ					ตัวชี้วัด (KPI)	ผลที่คาดว่าจะได้รับ	หน่วยงาน รับผิดชอบหลัก
				๒๕๖๖ (บาท)	๒๕๖๗ (บาท)	๒๕๖๘ (บาท)	๒๕๖๙ (บาท)	๒๕๗๐ (บาท)			
๘๙	บุกเบิกถนนคอนกรีต หมู่ ๘-คอนกรีต หมู่ ๑	เพื่อให้ประชาชน ได้รับความสะดวก รวดเร็วในการ คมนาคม	หมู่ที่ ๘ บ้านในคอน กว้าง ๖ ม. ยาว ๑,๐๐๐ ม. (ตามแบบ อบต.)	๕๐๐,๐๐๐	๕๐๐,๐๐๐	๕๐๐,๐๐๐	๕๐๐,๐๐๐	๕๐๐,๐๐๐	ร้อยละ ๘๐ มี ความสะดวก และปลอดภัย	ประชาชนได้รับ ความสะดวก ปลอดภัย และ รวดเร็วมาก ยิ่งขึ้น	กองช่าง
๙๐	บุกเบิกถนน คสล.สาย ซอยพัฒนา ๔	เพื่อให้ประชาชน ได้รับความสะดวก รวดเร็วและ ปลอดภัยในการ คมนาคมมากขึ้น	หมู่ที่ ๘ บ้านในคอน กว้าง ๕ ม. ยาว ๑,๐๐๐ ม. (ตามแบบอบต.)	๔๐๐,๐๐๐	๔๐๐,๐๐๐	๔๐๐,๐๐๐	๔๐๐,๐๐๐	๔๐๐,๐๐๐	ร้อยละ ๘๐ มี ความสะดวก และปลอดภัย	ประชาชนได้รับ ความสะดวก ปลอดภัย และ รวดเร็วมาก ยิ่งขึ้น	กองช่าง
๙๑	ก่อสร้างถนน คสล. คอนกรีต หมู่ ๘ - คอนกรีต ราช หมู่ ๑	เพื่อให้ประชาชน ได้รับความสะดวก รวดเร็วในการ คมนาคม	หมู่ที่ ๘ บ้านในคอน กว้าง ๖ ม. ยาว ๑,๐๐๐ ม. (ตามแบบ อบต.)	๕๐๐,๐๐๐	๕๐๐,๐๐๐	๕๐๐,๐๐๐	๕๐๐,๐๐๐	๕๐๐,๐๐๐	ร้อยละ ๘๐ มี ความสะดวก และปลอดภัย	ประชาชนได้รับ ความสะดวก ปลอดภัย และ รวดเร็วมาก ยิ่งขึ้น	กองช่าง
๙๒	ก่อสร้างถนน คสล.สาย ซอยพัฒนา ๔	เพื่อให้ประชาชน ได้รับความสะดวก รวดเร็วและ ปลอดภัยในการ คมนาคมมากขึ้น	หมู่ที่ ๘ บ้านในคอน กว้าง ๔ ม. ยาว ๖๐๐ ม. (ตามแบบอบต.)	๓๐๐,๐๐๐	๓๐๐,๐๐๐	๓๐๐,๐๐๐	๓๐๐,๐๐๐	๓๐๐,๐๐๐	ร้อยละ ๘๐ มี ความสะดวก และปลอดภัย	ประชาชนได้รับ ความสะดวก ปลอดภัย และ รวดเร็วมาก ยิ่งขึ้น	กองช่าง
๙๓	ก่อสร้างถนน คสล. ซอยพัฒนา ๖	เพื่อให้ประชาชน ได้รับความสะดวก รวดเร็วในการ คมนาคม	หมู่ที่ ๘ บ้านในคอน กว้าง ๔ ม. ยาว ๘๐๐ ม. (ตามแบบ อบต.)	๕๐๐,๐๐๐	๕๐๐,๐๐๐	๕๐๐,๐๐๐	๕๐๐,๐๐๐	๕๐๐,๐๐๐	ร้อยละ ๘๐ มี ความสะดวก และปลอดภัย	ประชาชนได้รับ ความสะดวก ปลอดภัย และ รวดเร็วมาก ยิ่งขึ้น	กองช่าง

ยุทธศาสตร์ที่ ๑ ด้านการพัฒนาโครงสร้างพื้นฐาน

แผนงานที่ ๑.๑ พัฒนาด้านสาธารณูปการให้มีประสิทธิภาพและทั่วถึง

แบบ ผ. ๐๒

ที่	โครงการ	วัตถุประสงค์	เป้าหมาย (ผลผลิตของ โครงการ)	งบประมาณ					ตัวชี้วัด (KPI)	ผลที่คาดว่าจะได้รับ	หน่วยงาน รับผิดชอบหลัก
				๒๕๖๖ (บาท)	๒๕๖๗ (บาท)	๒๕๖๘ (บาท)	๒๕๖๙ (บาท)	๒๕๗๐ (บาท)			
๙๔	ก่อสร้างถนน คสล.สาย ซอยพัฒนา ๕	เพื่อให้ประชาชน ได้รับความสะดวก รวดเร็วและ ปลอดภัยในการ คมนาคมมากขึ้น	หมู่ที่ ๘ บ้านในควน กว้าง ๕ ม. ยาว ๕๐๐ ม. (ตามแบบ อบต.)	๕๐๐,๐๐๐	๕๐๐,๐๐๐	๕๐๐,๐๐๐	๕๐๐,๐๐๐	๕๐๐,๐๐๐	ร้อยละ ๘๐ มี ความสะดวก และปลอดภัย	ประชาชนได้รับ ความสะดวก ปลอดภัย และ รวดเร็วมาก ยิ่งขึ้น	กองช่าง
๙๕	ก่อสร้างถนน คสล. ซอย พัฒนา ๓	เพื่อให้ประชาชน ได้รับความสะดวก รวดเร็วในการ คมนาคม	หมู่ที่ ๘ บ้านในควน กว้าง ๕ ม. ยาว ๖๐๐ ม. (ตามแบบ อบต.)	๕๐๐,๐๐๐	๕๐๐,๐๐๐	๕๐๐,๐๐๐	๕๐๐,๐๐๐	๕๐๐,๐๐๐	ร้อยละ ๘๐ มี ความสะดวก และปลอดภัย	ประชาชนได้รับ ความสะดวก ปลอดภัย และ รวดเร็วมาก ยิ่งขึ้น	กองช่าง
๙๖	ก่อสร้างคูระบายน้ำ คสล.	เพื่อให้ให้น้ำไหลได้ สะดวก ป้องกันน้ำ กัดเซาะถนนและน้ำ ท่วมขัง	หมู่ที่ ๘ บ้านในควน ๒ ข้าง ถนนสาย หลักระยะทาง ๑,๐๐๐ เมตร	๔๐๐,๐๐๐	๔๐๐,๐๐๐	๔๐๐,๐๐๐	๔๐๐,๐๐๐	๔๐๐,๐๐๐	ร้อยละ ๘๐ น้ำไหลสะดวก	น้ำไหลสะดวก และไม่ท่วมขัง น้ำไม่กัดเซาะ ถนน	กองช่าง
๙๗	บุกเบิกถนนซอยบ้าน นายดำ	เพื่อให้ประชาชน ได้รับความสะดวก รวดเร็วในการ คมนาคม	หมู่ที่ ๙ บ้านหน้าค่าย กว้าง ๕ ม. ยาว ๔๐๐ ม. (ตามแบบ อบต.)	๕๐๐,๐๐๐	๕๐๐,๐๐๐	๕๐๐,๐๐๐	๕๐๐,๐๐๐	๕๐๐,๐๐๐	ร้อยละ ๘๐ มี ความสะดวก และปลอดภัย	ประชาชนได้รับ ความสะดวก ปลอดภัย และ รวดเร็วมาก ยิ่งขึ้น	กองช่าง
๙๘	ก่อสร้างถนน คสล.ซอย บ้านนายปิต	เพื่อให้ประชาชน ได้รับความสะดวก รวดเร็วในการ คมนาคม	หมู่ที่ ๙ บ้านหน้าค่าย กว้าง ๔ เมตร ยาว ๔๕๐ เมตร (ตามแบบ อบต.)	๕๐๐,๐๐๐	๕๐๐,๐๐๐	๕๐๐,๐๐๐	๕๐๐,๐๐๐	๕๐๐,๐๐๐	ร้อยละ ๘๐ มี ความสะดวก และปลอดภัย	ประชาชนได้รับ ความสะดวก ปลอดภัย และ รวดเร็วมาก ยิ่งขึ้น	กองช่าง

ยุทธศาสตร์ที่ ๑ ด้านการพัฒนาโครงสร้างพื้นฐาน

แผนงานที่ ๑.๑ พัฒนาด้านสาธารณูปการให้มีประสิทธิภาพและทั่วถึง

แบบ ผ. ๐๒

ที่	โครงการ	วัตถุประสงค์	เป้าหมาย (ผลผลิตของ โครงการ)	งบประมาณ					ตัวชี้วัด (KPI)	ผลที่คาดว่าจะได้รับ	หน่วยงาน รับผิดชอบหลัก
				๒๕๖๖ (บาท)	๒๕๖๗ (บาท)	๒๕๖๘ (บาท)	๒๕๖๙ (บาท)	๒๕๗๐ (บาท)			
๙๙	ก่อสร้างถนน คสล.สาย สองร้อยไร่ทุกซอย	เพื่อให้ประชาชน ได้รับความสะดวก รวดเร็วในการ คมนาคม	หมู่ที่ ๙ บ้านหน้าค่าย ทุกซอยในสองร้อย ไร่ (ตามแบบอบต.)	๕๐๐,๐๐๐	๕๐๐,๐๐๐	๕๐๐,๐๐๐	๕๐๐,๐๐๐	๕๐๐,๐๐๐	ร้อยละ ๘๐ มี ความสะดวก และปลอดภัย	ประชาชนได้รับ ความสะดวก ปลอดภัย และ รวดเร็วมากยิ่งขึ้น	กองช่าง
๑๐๐	ก่อสร้างถนน คสล.สาย ซอยบ้านยายตลาด	เพื่อให้ประชาชน ได้รับความสะดวก รวดเร็วและ ปลอดภัยในการ คมนาคมมากขึ้น	หมู่ที่ ๙ บ้านหน้าค่าย กว้าง ๔ ม. ยาว ๑๖๐ ม. (ตามแบบ อบต.)	๔๐๐,๐๐๐	๔๐๐,๐๐๐	๔๐๐,๐๐๐	๔๐๐,๐๐๐	๔๐๐,๐๐๐	ร้อยละ ๘๐ มี ความสะดวก และปลอดภัย	ประชาชนได้รับ ความสะดวก ปลอดภัย และ รวดเร็วมากขึ้น	กองช่าง
๑๐๑	ก่อสร้าง ถนน สาย บ้าน สาวเขียว	เพื่อให้ประชาชน ได้รับความสะดวก รวดเร็วและ ปลอดภัยในการ คมนาคมมากขึ้น	หมู่ที่ ๙ บ้านหน้าค่าย กว้าง ๔ ม. ยาว ๕๐๐ ม. (ตามแบบ อบต.)	๔๐๐,๐๐๐	๔๐๐,๐๐๐	๔๐๐,๐๐๐	๔๐๐,๐๐๐	๔๐๐,๐๐๐	ร้อยละ ๘๐ มี ความสะดวก และปลอดภัย	ประชาชนได้รับ ความสะดวก ปลอดภัย และ รวดเร็วมากขึ้น	กองช่าง
๑๐๒	บุกเบิกถนน ซ.บ้าน นายสม ขนานใต้ (ทำจาก ซ.๒)	เพื่อให้ประชาชน ได้รับความสะดวก รวดเร็วและปลอดภัย ในการคมนาคมมาก ขึ้น	หมู่ที่ ๓ บ้านคลองขนาน กว้าง ๕ เมตร ยาว ๑,๐๐๐ เมตร (ตามแบบ อบต.)	๕๐๐,๐๐๐	๕๐๐,๐๐๐	๕๐๐,๐๐๐	๕๐๐,๐๐๐	๕๐๐,๐๐๐	ร้อยละ ๘๐ มีความสะดวก ในการใช้ เส้นทางสัญจร	ประชาชนได้รับ ความสะดวก ปลอดภัย และ รวดเร็วมากขึ้น	กองช่าง
๑๐๓	บุกเบิกถนน ซ.บ้าน นางอุสา หลีจิ (ทำจาก ซ.๓)	เพื่อให้ประชาชน ได้รับความสะดวก และปลอดภัยในการ คมนาคมมากขึ้น	หมู่ที่ ๓ บ้านคลองขนาน กว้าง ๕ เมตร ยาว ๘๐๐ เมตร (ตามแบบ อบต.)	๕๐๐,๐๐๐	๕๐๐,๐๐๐	๕๐๐,๐๐๐	๕๐๐,๐๐๐	๕๐๐,๐๐๐	ร้อยละ ๘๐ มีความสะดวก ในการใช้ เส้นทางสัญจร	ประชาชนได้รับ ความสะดวก ปลอดภัย และ รวดเร็วมากขึ้น	กองช่าง

ยุทธศาสตร์ที่ ๑ ด้านการพัฒนาโครงสร้างพื้นฐาน

แผนงานที่ ๑.๑ พัฒนาด้านสาธารณูปการให้มีประสิทธิภาพและทั่วถึง

แบบ ผ. ๐๒

ที่	โครงการ	วัตถุประสงค์	เป้าหมาย (ผลผลิตของ โครงการ)	งบประมาณ					ตัวชี้วัด (KPI)	ผลที่คาดว่าจะ ได้รับ	หน่วยงาน รับผิดชอบหลัก
				๒๕๖๖ (บาท)	๒๕๖๗ (บาท)	๒๕๖๘ (บาท)	๒๕๖๙ (บาท)	๒๕๗๐ (บาท)			
๑๐๔	บุกเบิกถนนลูกรังสาย บ้านนายโชคชัย หมู่ที่ ๖	เพื่อให้ประชาชน ได้รับความสะดวก รวดเร็วและ ปลอดภัยในการ คมนาคมมากขึ้น	หมู่ที่ ๖ บ้านวังหิน กว้าง ๔ เมตร ยาว ๔๐๐ เมตร (ตามแบบ อบต.)	๓๐๐,๐๐๐	๓๐๐,๐๐๐	๓๐๐,๐๐๐	๓๐๐,๐๐๐	๓๐๐,๐๐๐	ร้อยละ ๘๐ มีความสะดวก ในการใช้ เส้นทางสัญจร	ประชาชนได้รับ ความสะดวก ปลอดภัย และ รวดเร็วมาก ยิ่งขึ้น	กองช่าง
๑๐๕	ก่อสร้าง ปรับปรุง คูระบายน้ำภายในตำบล	เพื่อปรับปรุงคู ระบายน้ำ และ แก้ไขปัญหาน้ำ ท่วม	ภายในตำบลคลอง ท่อมใต้	๑,๐๐๐,๐๐๐	๑,๐๐๐,๐๐๐	๑,๐๐๐,๐๐๐	๑,๐๐๐,๐๐๐	๑,๐๐๐,๐๐๐	ร้อยละ ๘๐ มี ความสะดวก	น้ำไม่ท่วมขังคู ระบายน้ำได้ดี	กองช่าง
๑๐๖	ปรับปรุงซ่อมแซมอาคาร เอนกประสงค์หมู่บ้าน	เพื่อให้ประชาชน ได้รับความ สะดวกรวดเร็วใน การทำกิจกรรม ของชุมชน	หมู่ที่ ๑ บ้านเหนือ (ตามแบบที่ อบต. กำหนด)	๓๐๐,๐๐๐	๓๐๐,๐๐๐	๓๐๐,๐๐๐	๓๐๐,๐๐๐	๓๐๐,๐๐๐	ร้อยละ ๘๐ ประชาชนมี ความสะดวก	ประชาชนมี สถานที่ทำ กิจกรรมของ หมู่บ้านสะดวก มากขึ้น	กองช่าง
๑๐๗	ก่อสร้างรั้ว อบต.คลอง ท่อมใต้ (เพิ่มเติม)	เพื่อเพิ่มการเป็น สัดส่วนของอาณา บริเวณที่ทำการ อบต.	ที่ทำการ อบต. คลองท่อมใต้	๓๐๐,๐๐๐	๓๐๐,๐๐๐	๓๐๐,๐๐๐	๓๐๐,๐๐๐	๓๐๐,๐๐๐	ร้อยละ ๘๐ เป็นสัดส่วน	อบต.มีอาณา เขตชัดเจน เป็น ระเบียบ เรียบร้อย	กองช่าง

ยุทธศาสตร์ที่ ๑ ด้านการพัฒนาโครงสร้างพื้นฐาน

แผนงานที่ ๑.๑ พัฒนาด้านสาธารณูปการให้มีประสิทธิภาพและทั่วถึง

แบบ ผ. ๐๒

ที่	โครงการ	วัตถุประสงค์	เป้าหมาย (ผลผลิตของ โครงการ)	งบประมาณ					ตัวชี้วัด (KPI)	ผลที่คาดว่าจะได้รับ	หน่วยงาน รับผิดชอบหลัก
				๒๕๖๖ (บาท)	๒๕๖๗ (บาท)	๒๕๖๘ (บาท)	๒๕๖๙ (บาท)	๒๕๗๐ (บาท)			
๑๐๘	ก่อสร้างป้ายประชาสัมพันธ์ อบต.คลองท่อมใต้	เพื่อเป็นสถานที่ ปิดประกาศ ประชาสัมพันธ์ ข่าวสารต่าง ๆ ให้ ประชาชน รับทราบ	ที่ทำการ อบต. คลองท่อมใต้ และ ติดตั้งป้ายฯ หมู่ ๑- หมู่ ๙ หมู่ละ ๑ จุด (ตามแบบ อบต.)	๔๐๐,๐๐๐	๔๐๐,๐๐๐	๔๐๐,๐๐๐	๔๐๐,๐๐๐	๔๐๐,๐๐๐	ร้อยละ ๙๐ ประชาชน สามารถรับรู้ ข่าวสาร	ประชาชนได้รับรู้ ข่าวสารต่าง ๆ ได้ทั่วถึง	สำนักปลัด
๑๐๙	ก่อสร้างป้ายบอกทาง (ป้ายซอย)	เพื่อให้เกิดความ สะดวกกับผู้มา ติดต่อสื่อสาร ภายในตำบลคลอง ท่อมใต้	หมู่ ๑-๙ ทุกซอย	๕๐๐,๐๐๐	๕๐๐,๐๐๐	๕๐๐,๐๐๐	๕๐๐,๐๐๐	๕๐๐,๐๐๐	ร้อยละ ๘๐ มี แสงสว่าง เพียงพอ	ประชาชนได้รับ ความสะดวก และ มีแสงสว่าง เพียงพอในการ สัญจรไป-มา	กองช่าง
๑๑๐	ปรับปรุงต่อเติมศูนย์ จริยธรรม หมู่ที่ ๖	เพื่อให้ประชาชน ในหมู่บ้านมี สถานที่ในการทำ กิจกรรมร่วมกัน สะดวกมากยิ่งขึ้น	หมู่ที่ ๖ บ้านวังหิน (ตามแบบ อบต.)	๕๐๐,๐๐๐	๕๐๐,๐๐๐	๕๐๐,๐๐๐	๕๐๐,๐๐๐	๕๐๐,๐๐๐	ร้อยละ ๘๐ มี สถานที่ทำ กิจกรรม เพียงพอและ ทั่วถึง	ประชาชนมี สถานที่ในการ ทำกิจกรรมของ หมู่บ้านสะดวก มากยิ่งขึ้น	กองช่าง
๑๑๑	ปรับปรุงต่อเติมศาลา อเนกประสงค์หมู่ ๗	เพื่อให้ประชาชน ได้มีพื้นที่ทำ กิจกรรมหมู่บ้าน เพิ่มมากขึ้น	หมู่ที่ ๗ บ้านใต้ ศาลา อเนกประสงค์	๑๐๐,๐๐๐	๑๐๐,๐๐๐	๑๐๐,๐๐๐	๑๐๐,๐๐๐	๑๐๐,๐๐๐	ร้อยละ ๘๐ มี ความสะดวก ในการทำ กิจกรรม	ประชาชนได้รับ ความสะดวก และมีพื้นที่ใน การทำกิจกรรม เพิ่มมากขึ้น	กองช่าง

ยุทธศาสตร์ที่ ๑ ด้านการพัฒนาโครงสร้างพื้นฐาน

แผนงานที่ ๑.๑ พัฒนาด้านสาธารณูปการให้มีประสิทธิภาพและทั่วถึง

แบบ ผ. ๐๒

ที่	โครงการ	วัตถุประสงค์	เป้าหมาย (ผลผลิตของ โครงการ)	งบประมาณ					ตัวชี้วัด (KPI)	ผลที่คาดว่าจะ ได้รับ	หน่วยงาน รับผิดชอบหลัก
				๒๕๖๖ (บาท)	๒๕๖๗ (บาท)	๒๕๖๘ (บาท)	๒๕๖๙ (บาท)	๒๕๗๐ (บาท)			
๑๑๒	ก่อสร้างคูระบายน้ำ คสล.	เพื่อให้น้ำไหลได้ สะดวก ป้องกัน น้ำกัดเซาะและ ท่วมขัง	หมู่ที่ ๘ บ้านโนควน ระยะทาง ๑,๐๐๐ เมตร	๔๐๐,๐๐๐	๔๐๐,๐๐๐	๔๐๐,๐๐๐	๔๐๐,๐๐๐	๔๐๐,๐๐๐	ร้อยละ ๘๐ น้ำไหลสะดวก	น้ำไหลสะดวก และไม่ท่วมขัง	กองช่าง
๑๑๓	ปรับปรุงภูมิทัศน์ถนน บริเวณศูนย์จริธรรม ม. ๘	เพื่อความสะอาด ในการจัดกิจกรรม ทางศาสนา	บริเวณศูนย์ จริธรรม หมู่ ๘	๒๐๐,๐๐๐	๒๐๐,๐๐๐	๒๐๐,๐๐๐	๒๐๐,๐๐๐	๒๐๐,๐๐๐	ร้อยละ ๘๐ มี ความสะอาด	มีสถานที่ที่กว้าง สะดวกในการ จัดกิจกรรมทาง ศาสนา	กองช่าง
๑๑๔	ปรับปรุงซ่อมแซมศาลา เอนกประสงค์ หมู่ ๙	เพื่อให้เกิดความ สะดวกในการจัด กิจกรรมของ หมู่บ้านและ ส่วนรวม	หมู่ที่ ๙ บ้านหน้าค่าย	๓๐๐,๐๐๐	๓๐๐,๐๐๐	๓๐๐,๐๐๐	๓๐๐,๐๐๐	๓๐๐,๐๐๐	ร้อยละ ๘๐ มี ความสะอาด มากขึ้น	ประชาชนได้รับ ความสะดวกใน การดำเนิน กิจกรรมของ หมู่บ้าน	กองช่าง
๑๑๕	ปรับปรุงภูมิทัศน์สองข้าง ถนนสองร้อยไร่	เพื่อให้มีถนนที่ สวยงาม สะอาด	หมู่ที่ ๙ ถนน ในสองร้อยไร่	๕๐,๐๐๐	๕๐,๐๐๐	๕๐,๐๐๐	๕๐,๐๐๐	๕๐,๐๐๐	ร้อยละ ๘๐ มี ถนนที่สวยงาม สะอาดมากขึ้น	มีถนนที่สวยงาม สะอาดมากขึ้น	กองช่าง
๑๑๖	ปรับปรุงภูมิทัศน์บริเวณที่ ทำการสำนักงาน อบต.	เพื่อให้มีภูมิทัศน์ที่ สวยงาม เป็น ระเบียบเรียบร้อย	บริเวณ ที่ทำการ อบต.	๓๐๐,๐๐๐	๓๐๐,๐๐๐	๓๐๐,๐๐๐	๓๐๐,๐๐๐	๓๐๐,๐๐๐	ร้อยละ ๘๐ มี ความเป็น ระเบียบ เรียบร้อย สวยงาม	ที่ทำการ อบต. มี ภูมิทัศน์ที่ สวยงาม เป็น ระเบียบ เรียบร้อยมากขึ้น	สำนัก ปลัด/กอง ช่าง

ยุทธศาสตร์ที่ ๑ ด้านการพัฒนาโครงสร้างพื้นฐาน

แผนงานที่ ๑.๑ พัฒนาด้านสาธารณูปการให้มีประสิทธิภาพและทั่วถึง

แบบ ผ. ๐๒

ที่	โครงการ	วัตถุประสงค์	เป้าหมาย (ผลผลิตของ โครงการ)	งบประมาณ					ตัวชี้วัด (KPI)	ผลที่คาดว่าจะ ได้รับ	หน่วยงาน รับผิดชอบหลัก
				๒๕๖๖ (บาท)	๒๕๖๗ (บาท)	๒๕๖๘ (บาท)	๒๕๖๙ (บาท)	๒๕๗๐ (บาท)			
๑๑๗	ปรับปรุงต่อเติมอาคาร สำนักงานอบต.คลองท่อม ใต้ หลังใหม่	อบต.คลองท่อมได้ หลังเก่ามีสถานที่ไม่ เพียงพอกับ บุคลากรและการ ให้บริการประชาชน เพื่อรองรับภารกิจที่ เพิ่มมากขึ้นใน อนาคต	จำนวน ๑ หลัง	๕,๐๐๐,๐๐๐	๕,๐๐๐,๐๐๐	๕,๐๐๐,๐๐๐	๕,๐๐๐,๐๐๐	๕,๐๐๐,๐๐๐	ร้อยละ ๘๐ สะดวกและ เพียงพอกับ บุคลากร และประชา ชนผู้มาใช้ บริการ	มีสถานที่ทำงาน เพียงพอกับ บุคลากรและ สะดวกในการให้ บริการประชาชน สามารถรองรับ กับภารกิจที่ เพิ่มขึ้น	กองช่าง
๑๑๘	ก่อสร้างคูระบายน้ำ บริเวณ ศพด.อบต.คลอง ท่อมใต้	เพื่อให้มีคูระบาย น้ำป้องกันน้ำท่วม ขัง	ศพด.อบต. คลอง ท่อมใต้	๑๐๐,๐๐๐	๑๐๐,๐๐๐	๑๐๐,๐๐๐	๑๐๐,๐๐๐	๑๐๐,๐๐๐	ร้อยละ ๘๐ น้ำไม่ท่วมขัง	ศพด.มีคู ระบาย น้ำและน้ำไม่ ท่วมขัง	กอง การศึกษา
๑๑๙	สร้างหลังคาคลุมลาน เอนกประสงค์บริเวณ ด้านหลังอาคารศูนย์	เพื่อป้องกัน แสงแดดและฝน ในการทำกิจกรรม ต่าง ๆ ของศูนย์	ศพด.คลองท่อม ใต้ (ตามแบบ อบต. กำหนด)	๕๐,๐๐๐	๕๐,๐๐๐	๕๐,๐๐๐	๕๐,๐๐๐	๕๐,๐๐๐	ร้อยละ ๘๐ ป้องกัน แสงแดด	ป้องกันแสงแดด และฝนในการ ทำกิจกรรมต่าง ๆ ของศูนย์	กอง การศึกษา
	รวม ๑๑๙ โครงการ			๖๐,๖๐๐,๐๐๐	๖๐,๒๐๐,๐๐๐	๖๐,๒๐๐,๐๐๐	๖๐,๒๐๐,๐๐๐	๖๐,๒๐๐,๐๐๐			

รายละเอียดโครงการพัฒนา
แผนพัฒนาท้องถิ่น (พ.ศ. ๒๕๖๖ - ๒๕๗๐)

แบบ ผ. ๐๒

องค์การบริหารส่วนตำบลคลองท่อมใต้ อำเภอคลองท่อม จังหวัดกระบี่

ยุทธศาสตร์ที่ ๑ ด้านการพัฒนาโครงสร้างพื้นฐาน

แผนงานที่ ๑.๒ พัฒนาด้านสาธารณูปโภคให้มีประสิทธิภาพอย่างทั่วถึง

ที่	โครงการ	วัตถุประสงค์	เป้าหมาย (ผลผลิตของ โครงการ)	งบประมาณ					ตัวชี้วัด (KPI)	ผลที่คาดว่าจะ ได้รับ	หน่วยงาน รับผิดชอบหลัก
				๒๕๖๖ (บาท)	๒๕๖๗ (บาท)	๒๕๖๘ (บาท)	๒๕๖๙ (บาท)	๒๕๗๐ (บาท)			
๑	ก่อสร้าง ปรับปรุงระบบประปา (ขยายท่อเมน ขยายเขตติดตั้งซั้มเมิส มิเตอร์ ย้ายบ่้ม ปรับปรุงระบบจ่ายน้ำ ฯลฯ)	เพื่อแก้ไขปัญหาภัยแล้งและให้ประชาชนได้มีน้ำประปาใช้อุปโภค บริโภค และเพื่อการเกษตร อย่างทั่วถึง	ภายในตำบลคลองท่อมใต้	๑,๕๐๐,๐๐๐	๑,๕๐๐,๐๐๐	๑,๕๐๐,๐๐๐	๑,๕๐๐,๐๐๐	๑,๕๐๐,๐๐๐	ร้อยละ ๘๐ มีความสะดวกในการใช้น้ำอุปโภค บริโภค และเพื่อการเกษตร	ประชาชนมีประปาใช้อย่างเพียงพอ ในการอุปโภคบริโภค และเพื่อการเกษตรอย่างทั่วถึง	กองช่าง
๒	ปรับปรุงและเพิ่มเติมระบบจำหน่ายไฟฟ้า (เปลี่ยนหม้อแปลง ขยายเขตไฟฟ้า ฯลฯ)	เพื่อให้ประชาชนได้มีไฟฟ้าใช้อย่างทั่วถึงและเพียงพอ	ภายในตำบลคลองท่อมใต้	๑,๐๐๐,๐๐๐	๑,๐๐๐,๐๐๐	๑,๐๐๐,๐๐๐	๑,๐๐๐,๐๐๐	๑,๐๐๐,๐๐๐	ร้อยละ ๘๐ มีความสะดวก	ประชาชนได้รับความสะดวก และมีไฟฟ้าใช้อย่างทั่วถึง	กองช่าง
๓	ขุดลอกสระน้ำ ขุดแหล่งน้ำ บ่อน้ำตื้น	เพื่อต้องการแหล่งน้ำมาไว้ใช้ยามจำเป็น แก้ไขปัญหาภัยแล้ง	ภายในตำบลคลองท่อมใต้	๑,๐๐๐,๐๐๐	๑,๐๐๐,๐๐๐	๑,๐๐๐,๐๐๐	๑,๐๐๐,๐๐๐	๑,๐๐๐,๐๐๐	ร้อยละ ๘๐ มีน้ำใช้เพียงพอ มีแหล่งน้ำช่วยเหลือภัยแล้ง	ช่วยแก้ไขปัญหาภัยแล้งประชาชนได้มีน้ำมาใช้อุปโภค-บริโภคมากขึ้น	กองช่าง

ยุทธศาสตร์ที่ ๑ ด้านการพัฒนาโครงสร้างพื้นฐาน

แผนงานที่ ๑.๒ พัฒนาด้านสาธารณูปโภคให้มีประสิทธิภาพอย่างทั่วถึง

แบบ ผ. ๐๒

ที่	โครงการ	วัตถุประสงค์	เป้าหมาย (ผลผลิตของ โครงการ)	งบประมาณ					ตัวชี้วัด (KPI)	ผลที่คาดว่าจะ ได้รับ	หน่วยงาน รับผิดชอบหลัก
				๒๕๖๖ (บาท)	๒๕๖๗ (บาท)	๒๕๖๘ (บาท)	๒๕๖๙ (บาท)	๒๕๗๐ (บาท)			
๔	ปรับปรุง ซ่อมแซม เพิ่มเติมไฟฟ้าส่อง สว่างบนถนน	เพื่อให้ประชาชนมี ไฟฟ้าส่องสว่าง เพียงพอในการ สัญจรไป-มาเวลา กลางคืนและมีความ ปลอดภัยมากยิ่งขึ้น	ภายในตำบล คลองท่อมใต้	๑,๐๐๐,๐๐๐	๑,๐๐๐,๐๐๐	๑,๐๐๐,๐๐๐	๑,๐๐๐,๐๐๐	๑,๐๐๐,๐๐๐	ร้อยละ ๘๐ มี ความสะดวก	ประชาชนมี ไฟฟ้าส่องสว่าง ในเวลากลางคืน มีความปลอดภัย มากขึ้น	กองช่าง
๕	ขยายเขตไฟฟ้าสาย ควนศรีราช	เพื่อให้ประชาชนได้ มีไฟฟ้าใช้อย่าง ทั่วถึงและเพียงพอ ต่อความต้องการ	หมู่ที่ ๑ บ้านเหนือ ระยะทาง ๓,๐๐๐ ม. (ตามแบบ อบต. กำหนด)	๑,๐๐๐,๐๐๐	๑,๐๐๐,๐๐๐	๑,๐๐๐,๐๐๐	๑,๐๐๐,๐๐๐	๑,๐๐๐,๐๐๐	ร้อยละ ๘๐ มี ความสะดวก	ประชาชนได้รับ ความสะดวก และมีไฟฟ้าใช้ อย่างทั่วถึง	กองช่าง
๖	อุดหนุนขยายเขต ประปาภูมิภาค ซอย ๒ ควนศรีราช	เพื่อให้ประชาชนได้ มีน้ำเพื่อการอุปโภค - บริโภค อย่าง ทั่วถึง	หมู่ที่ ๑ บ้านเหนือ ระยะทาง ๓๐๐ เมตร	๕๐๐,๐๐๐	๕๐๐,๐๐๐	๕๐๐,๐๐๐	๕๐๐,๐๐๐	๕๐๐,๐๐๐	ร้อยละ ๘๐ มี ความสะดวก	ประชาชนได้มี น้ำใช้อุปโภค- อย่างทั่วถึง	กองช่าง
๗	ขยายเขตประปา ภูมิภาค ซอย ๕ นายาว	เพื่อให้ประชาชนได้ มีน้ำเพื่อการอุปโภค บริโภค อย่างทั่วถึง	หมู่ที่ ๑ บ้านเหนือ ระยะทาง ๗๕๐ เมตร	๕๐๐,๐๐๐	๕๐๐,๐๐๐	๕๐๐,๐๐๐	๕๐๐,๐๐๐	๕๐๐,๐๐๐	ร้อยละ ๘๐ มี น้ำใช้เพียงพอ	ช่วยแก้ไขปัญหา ภัยแล้งประชาชน ได้น้ำมาใช้	กองช่าง

ยุทธศาสตร์ที่ ๑ ด้านการพัฒนาโครงสร้างพื้นฐาน

แผนงานที่ ๑.๒ พัฒนาด้านสาธารณูปโภคให้มีประสิทธิภาพอย่างทั่วถึง

แบบ ผ. ๐๒

ที่	โครงการ	วัตถุประสงค์	เป้าหมาย (ผลผลิตของ โครงการ)	งบประมาณ					ตัวชี้วัด (KPI)	ผลที่คาดว่าจะ ได้รับ	หน่วยงาน รับผิดชอบหลัก
				๒๕๖๖ (บาท)	๒๕๖๗ (บาท)	๒๕๖๘ (บาท)	๒๕๖๙ (บาท)	๒๕๗๐ (บาท)			
๘	ก่อสร้างคูระบายน้ำ คอนกรีต ซอย ม.๑- ม.๗	เพื่อป้องกันน้ำท่วม และรักษาไหล่ทาง ถนน	หมู่ที่ ๑,๗ ยาว ๕๐๐ ม. สอง ข้างทาง สาย ทุ่งทรายแดง (ตามแบบ อบต. กำหนด)	๕๐๐,๐๐๐	๕๐๐,๐๐๐	๕๐๐,๐๐๐	๕๐๐,๐๐๐	๕๐๐,๐๐๐	ร้อยละ ๘๐ ป้องกันน้ำ ท่วม	น้ำไม่ท่วมขัง และรักษาไหล่ ทางถนนได้ดี กว่าเดิม	กองช่าง
๙	ปรับปรุงสะพานสาย ควนศรีราชพร้อมทำ หูช้าง	เพื่อบำรุงรักษา สะพานให้มีความ แข็งแรง ป้องกันน้ำ กัดเซาะ	หมู่ที่ ๑ บ้านเหนือ สายควนศรีราช (ตามแบบ อบต. กำหนด)	๒๐๐,๐๐๐	๒๐๐,๐๐๐	๒๐๐,๐๐๐	๒๐๐,๐๐๐	๒๐๐,๐๐๐	ร้อยละ ๘๐ สะพานคงทน ถาวร และ ป้องกันน้ำกัด เซาะเพิ่มมากขึ้น	สะพานคงทน ถาวร และ ป้องกันน้ำกัด เซาะเพิ่มมากขึ้น	กองช่าง
๑๐	ก่อสร้างผนังกันตลิ่ง ซอยนาบนทุ่ง	เพื่อบำรุงรักษา คลองให้มีน้ำสะอาด ป้องกันน้ำท่วมตลิ่ง พัง	หมู่ที่ ๑ บ้านเหนือ	๑๐๐,๐๐๐	๑๐๐,๐๐๐	๑๐๐,๐๐๐	๑๐๐,๐๐๐	๑๐๐,๐๐๐	ร้อยละ ๘๐ คลองมีน้ำไหล สะอาด น้ำไม่ ท่วม ตลิ่งไม่พัง	คูคลองมีน้ำ สะอาด น้ำไม่ ท่วม ตลิ่งไม่พัง	กองช่าง
๑๑	ก่อสร้างผนังกันตลิ่ง ซอยควนศรีราช	เพื่อบำรุงรักษา คลองให้มีน้ำสะอาด ป้องกันน้ำท่วม ตลิ่ง พัง	หมู่ที่ ๑ บ้านเหนือ	๑๐๐,๐๐๐	๑๐๐,๐๐๐	๑๐๐,๐๐๐	๑๐๐,๐๐๐	๑๐๐,๐๐๐	ร้อยละ ๘๐ คลองมีน้ำไหล สะอาด น้ำไม่ ท่วม	คูคลองมีน้ำ สะอาด น้ำไม่ ท่วม ตลิ่งไม่พัง	กองช่าง
๑๒	ก่อสร้างห้องประปา ขนาดกลางพร้อม ระบบไฟฟ้าทั้งระบบ ซอยทุ่งต้นเสม็ด	เพื่อให้ประชาชนได้ มีน้ำใช้อย่าง เพียงพอและทั่วถึง	จำนวน ๑ ลูก หมู่ที่ ๑ ตำบลคลองท่อมใต้	๕๐๐,๐๐๐	๕๐๐,๐๐๐	๕๐๐,๐๐๐	๕๐๐,๐๐๐	๕๐๐,๐๐๐	ร้อยละ ๘๐ มี น้ำใช้อย่าง เพียงพอ	ประชาชนมีน้ำ ใช้อย่างเพียงพอ และทั่วถึง	กองช่าง

ยุทธศาสตร์ที่ ๑ ด้านการพัฒนาโครงสร้างพื้นฐาน

แผนงานที่ ๑.๒ พัฒนาด้านสาธารณูปโภคให้มีประสิทธิภาพอย่างทั่วถึง

แบบ ผ. ๐๒

ที่	โครงการ	วัตถุประสงค์	เป้าหมาย (ผลผลิตของ โครงการ)	งบประมาณ					ตัวชี้วัด (KPI)	ผลที่คาดว่าจะ ได้รับ	หน่วยงาน รับผิดชอบหลัก
				๒๕๖๖ (บาท)	๒๕๖๗ (บาท)	๒๕๖๘ (บาท)	๒๕๖๙ (บาท)	๒๕๗๐ (บาท)			
๑๓	ติดตั้งไฟส่องสว่างหัวสะพานคลองขนาน (ถนนคลองท่อม-ลำทับ)	เพื่อให้มีแสงสว่างเพียงพอ สะดวกในการสัญจรไป-มาเวลากลางคืน	หมู่ที่ ๒ บ้านคลองท่อมใต้ จำนวน ๒ จุด (ตามแบบ อบต.)	๕๐,๐๐๐	๕๐,๐๐๐	๕๐,๐๐๐	๕๐,๐๐๐	๕๐,๐๐๐	ร้อยละ ๘๐ มีแสงสว่างเพียงพอ	ประชาชนได้รับความสะดวก และมีแสงสว่างเพียงพอในการสัญจรไป-มา	กองช่าง
๑๔	ขุดเจาะบ่อบาดาลภายในตำบลคลองท่อมใต้	เพื่อแก้ไขปัญหาภัยแล้งและประชาชนมีน้ำใช้อย่างทั่วถึง	ภายในตำบลคลองท่อมใต้	๑,๐๐๐,๐๐๐	๑,๐๐๐,๐๐๐	๑,๐๐๐,๐๐๐	๑,๐๐๐,๐๐๐	๑,๐๐๐,๐๐๐	ร้อยละ ๘๐ มีน้ำใช้และแก้ไขปัญหาภัยแล้ง	ประชาชนได้มีน้ำใช้อย่างเพียงพอและทั่วถึง	กองช่าง
๑๕	ขยายเขตประปา การประปาส่วนภูมิภาค	เพื่อให้ประชาชนได้มีน้ำใช้อย่างเพียงพอและทั่วถึง	หมู่ที่ ๒ -จากปากซอยครัวบ้านสวนไปถึงบ้านห้วยน้ำเขียว	๕๐๐,๐๐๐	๕๐๐,๐๐๐	๕๐๐,๐๐๐	๕๐๐,๐๐๐	๕๐๐,๐๐๐	ร้อยละ ๘๐ มีน้ำใช้อย่างเพียงพอ	ประชาชนได้มีน้ำใช้อย่างเพียงพอ	กองช่าง
๑๖	ก่อสร้างถังกรองประปา บ้านบังเส็ม	เพื่อประชาชนได้ใช้น้ำสะอาดมากยิ่งขึ้น	หมู่ ๓ บ้านคลองขนาน จำนวน ๑ ลูก	๖๐,๐๐๐	๖๐,๐๐๐	๖๐,๐๐๐	๖๐,๐๐๐	๖๐,๐๐๐	ร้อยละ ๘๐ มีน้ำใช้เพียงพอ	ประชาชนได้รับความสะดวก และมีน้ำใช้เพียงพอในการอุปโภค-บริโภค	กองช่าง

ยุทธศาสตร์ที่ ๑ ด้านการพัฒนาโครงสร้างพื้นฐาน

แผนงานที่ ๑.๒ พัฒนาด้านสาธารณูปโภคให้มีประสิทธิภาพอย่างทั่วถึง

แบบ ผ. ๐๒

ที่	โครงการ	วัตถุประสงค์	เป้าหมาย (ผลผลิตของ โครงการ)	งบประมาณ					ตัวชี้วัด (KPI)	ผลที่คาดว่าจะ ได้รับ	หน่วยงาน รับผิดชอบหลัก
				๒๕๖๖ (บาท)	๒๕๖๗ (บาท)	๒๕๖๘ (บาท)	๒๕๖๙ (บาท)	๒๕๗๐ (บาท)			
๑๗	ก่อสร้างระบบ ประปาพร้อมท่อถึง และขยายท่อบ้าน หนองหัว	เพื่อให้ประชาชนได้มี น้ำเพื่อการอุปโภค – บริโภคอย่างทั่วถึง	หมู่ที่ ๔ บ้านนาใน ระยะทาง ๑,๕๐๐ ม. (ตามแบบ อบต.)	๘๐๐,๐๐๐	๘๐๐,๐๐๐	๘๐๐,๐๐๐	๘๐๐,๐๐๐	๘๐๐,๐๐๐	ร้อยละ ๘๐ มี น้ำใช้เพียงพอ	ประชาชนได้มี น้ำเพื่อการ อุปโภค บริโภค อย่างเพียงพอ และทั่วถึง	กองช่าง
๑๘	ขยายเขตไฟฟ้าสาย บ้านเจ้าสน ลุงมิตร สายสำนักสงฆ์	เพื่อให้ประชาชนได้ มีไฟฟ้าใช้อย่าง ทั่วถึงและเพียงพอ ต่อความต้องการ	หมู่ที่ ๔ บ้านนาใน ระยะทาง ๑๕๐ ม. (ตามแบบ อบต.)	๒๐๐,๐๐๐	๒๐๐,๐๐๐	๒๐๐,๐๐๐	๒๐๐,๐๐๐	๒๐๐,๐๐๐	ร้อยละ ๘๐ มี ไฟฟ้าใช้ เพียงพอ	ประชาชนได้รับ ความสะดวก ปลอดภัย และมี ไฟฟ้าใช้เพียงพอ และทั่วถึง	กองช่าง
๑๙	ขุดลอกคู คลองสาย ห้วยนาบุตร	เพื่อป้องกันน้ำท่วม	หมู่ที่ ๔ บ้านนาใน ระยะทาง ๖๐๐ม. (ตามแบบ อบต.)	๒๐๐,๐๐๐	๒๐๐,๐๐๐	๒๐๐,๐๐๐	๒๐๐,๐๐๐	๒๐๐,๐๐๐	ร้อยละ ๘๐ ป้องกันน้ำ ท่วม	น้ำไม่ท่วมขัง คลองสวย น้ำใส	กองช่าง
๒๐	ขุดลอกสระน้ำบ หลวง (หลังศาลา อเนกประสงค์หมู่ ๔)	เพื่อให้ประชาชนได้ มีน้ำเพื่อการอุปโภค – บริโภค อย่าง ทั่วถึง	หมู่ที่ ๔ บ้านนาใน ความลึก ๖ ม. กว้าง ๔๐ ม. (ตามแบบอบต.)	๔๐๐,๐๐๐	๔๐๐,๐๐๐	๔๐๐,๐๐๐	๔๐๐,๐๐๐	๔๐๐,๐๐๐	ร้อยละ ๘๐ มี น้ำใช้เพียงพอ ในช่วงฤดูแล้ง	ประชาชนได้มี แหล่งน้ำเพื่อการ อุปโภค –บริโภค	กองช่าง
๒๑	ก่อสร้างระบบ ประปาพร้อมท่อถึง (สายควนแดง)	เพื่อให้ประชาชนได้ มีน้ำเพื่อการอุปโภค – บริโภค อย่าง ทั่วถึง	หมู่ที่ ๔ บ้านนาใน จำนวน ๑ ลูก (ตามแบบ อบต.)	๔๐๐,๐๐๐	๔๐๐,๐๐๐	๔๐๐,๐๐๐	๔๐๐,๐๐๐	๔๐๐,๐๐๐	ร้อยละ ๘๐ มี น้ำใช้เพียงพอ	ประชาชนได้มี น้ำเพื่อการ อุปโภค – บริโภคมากขึ้น	กองช่าง

ยุทธศาสตร์ที่ ๑ ด้านการพัฒนาโครงสร้างพื้นฐาน

แผนงานที่ ๑.๒ พัฒนาด้านสาธารณูปโภคให้มีประสิทธิภาพอย่างทั่วถึง

แบบ ผ. ๐๒

ที่	โครงการ	วัตถุประสงค์	เป้าหมาย (ผลผลิตของ โครงการ)	งบประมาณ					ตัวชี้วัด (KPI)	ผลที่คาดว่าจะ ได้รับ	หน่วยงาน รับผิดชอบหลัก
				๒๕๖๖ (บาท)	๒๕๖๗ (บาท)	๒๕๖๘ (บาท)	๒๕๖๙ (บาท)	๒๕๗๐ (บาท)			
๒๒	ติดตั้งไฟส่องสว่าง สนามฟุตบอล	เพื่อให้มีแสงสว่าง เพียงพอในการออก กำลังกายเล่นกีฬา ฟุตบอล	หมู่ที่ ๔ บ้านนาใน จำนวน ๔ จุด (ตามแบบ อบต. กำหนด)	๓๐๐,๐๐๐	๓๐๐,๐๐๐	๓๐๐,๐๐๐	๓๐๐,๐๐๐	๓๐๐,๐๐๐	ร้อยละ ๘๐ มี ไฟฟ้าสว่าง เพียงพอ	มีแสงสว่าง เพียงพอ ประชาชน ได้ ใช้เวลาว่างใน การออกกำลังกาย เพิ่มมากขึ้น	กองช่าง
๒๓	ขุดลอกสระน้ำบ หลวง หมู่ ๕	เพื่อให้ประชาชนได้ มีน้ำเพื่อการอุปโภค - บริโภค อย่าง ทั่วถึง	หมู่ที่ ๕ บ้านแขงเปิง จำนวน ๑ แห่ง (ตามแบบ อบต.)	๔๐๐,๐๐๐	๔๐๐,๐๐๐	๔๐๐,๐๐๐	๔๐๐,๐๐๐	๔๐๐,๐๐๐	ร้อยละ ๘๐ มี น้ำใช้อุปโภค- บริโภค	ประชาชนได้มี แหล่งน้ำเพื่อการ อุปโภค -บริโภค ไว้ใช้ในฤดูแล้ง	กองช่าง
๒๔	ก่อสร้างฝายห้วยหัว เหมือง SK	เพื่อให้เป็นที่กักเก็บ น้ำไว้ใช้ในฤดูแล้ง	หมู่ที่ ๕ บ้านแขงเปิง จำนวน ๑ แห่ง	๓๐๐,๐๐๐	๓๐๐,๐๐๐	๓๐๐,๐๐๐	๓๐๐,๐๐๐	๓๐๐,๐๐๐	ร้อยละ ๘๐ มี น้ำใช้อุปโภค- บริโภค	มีที่กักเก็บน้ำไว้ ใช้ในฤดูแล้ง	กองช่าง
๒๕	ก่อสร้างท่อลอด เหลี่ยมสายซอยบ้าน ลุงจุก	เพื่อให้ประชาชน ได้รับความสะดวก รวดเร็วและ ปลอดภัยในการ คมนาคมมากขึ้น	หมู่ที่ ๕ บ้านแขงเปิง (ตามแบบ อบต.กำหนด)	๕๐๐,๐๐๐	๕๐๐,๐๐๐	๕๐๐,๐๐๐	๕๐๐,๐๐๐	๕๐๐,๐๐๐	ร้อยละ ๘๐ มี ความสะดวก และปลอดภัย	ประชาชนได้รับ ความสะดวก ปลอดภัย และ รวดเร็วมาก ยิ่งขึ้น	กองช่าง
๒๖	ก่อสร้างท่อลอด เหลี่ยมสายห้วยพาน ยาง	เพื่อให้ประชาชน ได้รับความสะดวก รวดเร็วและ ปลอดภัยในการ คมนาคมมากขึ้น	หมู่ที่ ๕ บ้านแขงเปิง (ตามแบบ อบต. กำหนด)	๕๐๐,๐๐๐	๕๐๐,๐๐๐	๕๐๐,๐๐๐	๕๐๐,๐๐๐	๕๐๐,๐๐๐	ร้อยละ ๘๐ มี ความสะดวก และปลอดภัย	ประชาชนได้รับ ความสะดวก ปลอดภัย และ รวดเร็วมาก ยิ่งขึ้น	กองช่าง

ยุทธศาสตร์ที่ ๑ ด้านการพัฒนาโครงสร้างพื้นฐาน

แผนงานที่ ๑.๒ พัฒนาด้านสาธารณูปโภคให้มีประสิทธิภาพอย่างทั่วถึง

แบบ ผ. ๐๒

ที่	โครงการ	วัตถุประสงค์	เป้าหมาย (ผลผลิตของ โครงการ)	งบประมาณ					ตัวชี้วัด (KPI)	ผลที่คาดว่าจะ ได้รับ	หน่วยงาน รับผิดชอบหลัก
				๒๕๖๖ (บาท)	๒๕๖๗ (บาท)	๒๕๖๘ (บาท)	๒๕๖๙ (บาท)	๒๕๗๐ (บาท)			
๒๗	ขยายเขตไฟฟ้า ซอย บ้านลุงไหว	เพื่อให้ประชาชนได้ มีไฟฟ้าอย่าง เพียงพอและทั่วถึง	หมู่ ๕ บ้านแซงเปิง	๓๐๐,๐๐๐	๓๐๐,๐๐๐	๓๐๐,๐๐๐	๓๐๐,๐๐๐	๓๐๐,๐๐๐	ร้อยละ ๘๐ มี ไฟฟ้าใช้อย่าง เพียงพอ	ประชาชนได้มี ไฟฟ้าอย่าง เพียงพอ	กองช่าง
๒๘	ขยายเขตไฟฟ้า ซอย ร่วมใจ หมู่ที่ ๕	เพื่อให้ประชาชนได้ มีไฟฟ้าอย่าง เพียงพอและทั่วถึง	หมู่ ๕ บ้านแซงเปิง	๓๐๐,๐๐๐	๓๐๐,๐๐๐	๓๐๐,๐๐๐	๓๐๐,๐๐๐	๓๐๐,๐๐๐	ร้อยละ ๘๐ มี ไฟฟ้าใช้อย่าง เพียงพอ	ประชาชนได้มี ไฟฟ้าอย่าง เพียงพอ	กองช่าง
๒๙	ขยายเขตไฟฟ้า ซอย วารานัส หมู่ที่ ๕	เพื่อให้ประชาชนได้ มีไฟฟ้าอย่าง เพียงพอและทั่วถึง	หมู่ ๕ บ้านแซงเปิง	๓๐๐,๐๐๐	๓๐๐,๐๐๐	๓๐๐,๐๐๐	๓๐๐,๐๐๐	๓๐๐,๐๐๐	ร้อยละ ๘๐ มี ไฟฟ้าใช้อย่าง เพียงพอ	ประชาชนได้มี ไฟฟ้าอย่าง เพียงพอ	กองช่าง
๓๐	ขยายเขตไฟฟ้าแรง ต่ำภายในหมู่บ้าน	เพื่อให้มีไฟฟ้าเพียงพอ กับความต้องการของ ประชาชน	หมู่ที่ ๖ บ้านวังหิน	๒๐๐,๐๐๐	๒๐๐,๐๐๐	๒๐๐,๐๐๐	๒๐๐,๐๐๐	๒๐๐,๐๐๐	ร้อยละ ๘๐ ได้มีไฟฟ้าใช้ ทั่วถึง	ประชาชนได้รับ ความสะดวก ปลอดภัย และมี ไฟฟ้าใช้เพียงพอ และทั่วถึง	กองช่าง
๓๑	ขยายเขตประปา ภายในหมู่บ้าน	เพื่อให้ประชาชนได้ มีน้ำใช้เพื่อการ อุปโภค – บริโภค อย่างทั่วถึง	หมู่ที่ ๖ บ้านวังหิน (ตามแบบ อบต.)	๔๐๐,๐๐๐	๔๐๐,๐๐๐	๔๐๐,๐๐๐	๔๐๐,๐๐๐	๔๐๐,๐๐๐	ร้อยละ ๘๐ มี น้ำใช้อุปโภค- บริโภค	ประชาชนได้มี น้ำเพื่อการ อุปโภค – บริโภค อย่าง ทั่วถึง	กองช่าง

ยุทธศาสตร์ที่ ๑ ด้านการพัฒนาโครงสร้างพื้นฐาน

แผนงานที่ ๑.๒ พัฒนาด้านสาธารณูปโภคให้มีประสิทธิภาพอย่างทั่วถึง

แบบ ผ. ๐๒

ที่	โครงการ	วัตถุประสงค์	เป้าหมาย (ผลผลิตของ โครงการ)	งบประมาณ					ตัวชี้วัด (KPI)	ผลที่คาดว่าจะ ได้รับ	หน่วยงาน รับผิดชอบหลัก
				๒๕๖๖ (บาท)	๒๕๖๗ (บาท)	๒๕๖๘ (บาท)	๒๕๖๙ (บาท)	๒๕๗๐ (บาท)			
๓๒	ขยายเขตไฟฟ้า ช.ทุ่ง ใต้	เพื่อให้ประชาชนได้ มีไฟฟ้าใช้อย่าง ทั่วถึง	หมู่ที่ ๗ บ้านใต้	๒๐๐,๐๐๐	๒๐๐,๐๐๐	๒๐๐,๐๐๐	๒๐๐,๐๐๐	๒๐๐,๐๐๐	ร้อยละ ๘๐ ได้มีไฟฟ้าใช้ ทั่วถึง	ประชาชนได้รับ ความสะดวก และมีไฟฟ้าใช้ อย่างเพียงพอ	กองช่าง
๓๓	ขยายเขตไฟฟ้าส่อง สว่างถนนซอยร่วมใจ อุทิศ	เพื่อให้ประชาชนได้ มีไฟฟ้าใช้อย่าง ทั่วถึง	หมู่ที่ ๗ บ้านใต้ ซอยร่วมใจอุทิศ	๔๐๐,๐๐๐	๔๐๐,๐๐๐	๔๐๐,๐๐๐	๔๐๐,๐๐๐	๔๐๐,๐๐๐	ร้อยละ ๘๐ มี น้ำใช้อุปโภค- บริโภค	ประชาชนได้รับ ความสะดวก และมีไฟฟ้าใช้ อย่างเพียงพอ	กองช่าง
๓๔	ขยายเขตไฟฟ้า ซอย คลองกะเบ้	เพื่อให้ประชาชนได้ มีไฟฟ้าส่องสว่าง อย่างเพียงพอ	หมู่ที่ ๗ บ้านใต้ ช.คลองกะเบ้	๑๐๐,๐๐๐	๑๐๐,๐๐๐	๑๐๐,๐๐๐	๑๐๐,๐๐๐	๑๐๐,๐๐๐	ร้อยละ ๘๐ มี ไฟฟ้าส่อง สว่างเพียงพอ	ประชาชนได้รับ ความสะดวก และมีไฟฟ้าใช้ อย่างเพียงพอ	กองช่าง
๓๕	ขยายเขตไฟฟ้าส่อง ถนน(ไฮดรีไลน์)	เพื่อให้ประชาชนได้ มีไฟฟ้าส่องสว่าง อย่างเพียงพอ	หมู่ที่ ๗ บ้านใต้ ช.ศาลเทวดา	๑๐๐,๐๐๐	๑๐๐,๐๐๐	๑๐๐,๐๐๐	๑๐๐,๐๐๐	๑๐๐,๐๐๐	ร้อยละ ๘๐ มี ไฟฟ้าส่อง สว่างเพียงพอ	ประชาชนได้รับ ความสะดวก และมีไฟฟ้าใช้ อย่างเพียงพอ	กองช่าง
๓๖	ชุดเจาะบ่อบาดาล พร้อมปรับปรุงระบบ ประปา	เพื่อให้ประชาชนได้มี น้ำอุปโภค – บริโภค อย่างสะดวกและ ทั่วถึง	หมู่ที่ ๘ บ้านในควน จำนวน ๒ ลูก	๓๐๐,๐๐๐	๓๐๐,๐๐๐	๓๐๐,๐๐๐	๓๐๐,๐๐๐	๓๐๐,๐๐๐	ร้อยละ ๘๐ มี ประปาใช้ อุปโภค- บริโภค	ประชาชนได้มี น้ำอุปโภค – บริโภคอย่าง สะดวกและ ทั่วถึง	กองช่าง

ยุทธศาสตร์ที่ ๑ ด้านการพัฒนาโครงสร้างพื้นฐาน

แผนงานที่ ๑.๒ พัฒนาด้านสาธารณูปโภคให้มีประสิทธิภาพอย่างทั่วถึง

แบบ ผ. ๐๒

ที่	โครงการ	วัตถุประสงค์	เป้าหมาย (ผลผลิตของ โครงการ)	งบประมาณ					ตัวชี้วัด (KPI)	ผลที่คาดว่าจะ ได้รับ	หน่วยงาน รับผิดชอบหลัก
				๒๕๖๖ (บาท)	๒๕๖๗ (บาท)	๒๕๖๘ (บาท)	๒๕๖๙ (บาท)	๒๕๗๐ (บาท)			
๓๗	ขุดลอกสระภายใน หมู่บ้าน	เพื่อเป็นแหล่งน้ำ สำรองไว้ในฤดูแล้ง	หมู่ ๘ บ้านในควน จำนวน ๑ แห่ง	๒๐๐,๐๐๐	๒๐๐,๐๐๐	๒๐๐,๐๐๐	๒๐๐,๐๐๐	๒๐๐,๐๐๐	ร้อยละ ๘๐ ได้มีน้ำใช้ ทั่วถึง	มีแหล่งน้ำ สำรองไว้ใน ฤดูแล้งอย่าง เพียงพอและ ทั่วถึง	กองช่าง
๓๘	ขยายเขตไฟฟ้าชอย บ้านหนองคล้า (ไฟสาธารณะ)	เพื่อเพิ่มความ ปลอดภัย ในการ สัญจร	หมู่ที่ ๘ บ้านในควน ระยะทาง ๓,๐๐๐ เมตร	๑,๐๐๐,๐๐๐	๑,๐๐๐,๐๐๐	๑,๐๐๐,๐๐๐	๑,๐๐๐,๐๐๐	๑,๐๐๐,๐๐๐	ร้อยละ ๘๐ ได้มีไฟฟ้าใช้ ทั่วถึง	ประชาชนได้รับ ความสะดวก และ มีไฟฟ้าใช้อย่าง เพียงพอ	กองช่าง
๓๙	ขยายเขตไฟฟ้าทางเข้า ศูนย์จริยธรรมบ้านใน ควน (ไฟสาธารณะ)	เพื่อให้ประชาชนได้ มีไฟฟ้าใช้อย่าง ทั่วถึงและเพียงพอ ต่อความต้องการ	หมู่ที่ ๘ บ้านในควน จำนวน ๑ สาย	๕๐๐,๐๐๐	๕๐๐,๐๐๐	๕๐๐,๐๐๐	๕๐๐,๐๐๐	๕๐๐,๐๐๐	ร้อยละ ๘๐ มี ไฟฟ้าสว่าง เพียงพอ	ประชาชนได้รับ ความสะดวก และมีไฟฟ้าใช้ อย่างเพียงพอ	กองช่าง
๔๐	ขยายเขตไฟฟ้าหน้า ศาลาเอนกประสงค์ – ทางเข้าศูนย์จริยธรรม บ้านในควน (ไฟ สาธารณะ)	เพื่อให้ประชาชนได้ มีไฟฟ้าใช้อย่าง ทั่วถึงและเพียงพอ ต่อความต้องการ	หมู่ที่ ๘ บ้านในควน จำนวน ๑ สาย	๒๐๐,๐๐๐	๒๐๐,๐๐๐	๒๐๐,๐๐๐	๒๐๐,๐๐๐	๒๐๐,๐๐๐	ร้อยละ ๘๐ มี ความสะดวก ยิ่งขึ้น	ประชาชนได้รับ ความสะดวก และมีไฟฟ้าใช้ อย่างเพียงพอ	กองช่าง
๔๑	ก่อสร้างฝายน้ำล้น	เพื่อกักเก็บน้ำและ ชะลอน้ำ	หมู่ที่ ๘ บ้านในควน	๓๐๐,๐๐๐	๓๐๐,๐๐๐	๓๐๐,๐๐๐	๓๐๐,๐๐๐	๓๐๐,๐๐๐	ร้อยละ ๘๐ มี น้ำสามารถ ชะลอน้ำไว้ได้	สามารถกักเก็บ น้ำและชะลอน้ำ ได้	กองช่าง

ยุทธศาสตร์ที่ ๑ ด้านการพัฒนาโครงสร้างพื้นฐาน

แผนงานที่ ๑.๒ พัฒนาด้านสาธารณูปโภคให้มีประสิทธิภาพอย่างทั่วถึง

แบบ ผ. ๐๒

ที่	โครงการ	วัตถุประสงค์	เป้าหมาย (ผลผลิตของ โครงการ)	งบประมาณ					ตัวชี้วัด (KPI)	ผลที่คาดว่าจะ ได้รับ	หน่วยงาน รับผิดชอบหลัก
				๒๕๖๖ (บาท)	๒๕๖๗ (บาท)	๒๕๖๘ (บาท)	๒๕๖๙ (บาท)	๒๕๗๐ (บาท)			
๔๒	ก่อสร้างฝายน้ำล้น	เพื่อกักเก็บน้ำและ ชะลอน้ำ	หมู่ที่ ๙ บ้านหน้าค่าย	๓๐๐,๐๐๐	๓๐๐,๐๐๐	๓๐๐,๐๐๐	๓๐๐,๐๐๐	๓๐๐,๐๐๐	ร้อยละ ๘๐ มี น้ำสามารถ ชะลอน้ำไว้ได้	สามารถกักเก็บ น้ำและชะลอน้ำ ได้	กองช่าง
๔๓	ขยายเขตไฟฟ้า ขอย บ้านนายปิด (หลังบ้าน อบต.แวง)	เพื่อให้ประชาชนได้ มีไฟฟ้าใช้อย่าง ทั่วถึงและเพียงพอ ต่อความต้องการ	หมู่ที่ ๙ บ้านหน้าค่าย ระยะทาง ๓๐๐ เมตร	๓๐๐,๐๐๐	๓๐๐,๐๐๐	๓๐๐,๐๐๐	๓๐๐,๐๐๐	๓๐๐,๐๐๐	ร้อยละ ๘๐ มี ไฟฟ้าใช้ เพียงพอ	ประชาชนได้รับ ความสะดวก และมีไฟฟ้าใช้ อย่างเพียงพอ	กองช่าง
๔๔	ขยายเขตไฟฟ้า ขอย บ้านนายดุษ	เพื่อให้ประชาชนได้ มีไฟฟ้าใช้อย่าง ทั่วถึงและเพียงพอ ต่อความต้องการ	หมู่ที่ ๙ บ้านหน้าค่าย ระยะทาง ๓๐๐ ม.	๓๐๐,๐๐๐	๓๐๐,๐๐๐	๓๐๐,๐๐๐	๓๐๐,๐๐๐	๓๐๐,๐๐๐	ร้อยละ ๘๐ มี ไฟฟ้าใช้ เพียงพอ	ประชาชนได้รับ ความสะดวก และมีไฟฟ้าใช้ อย่างเพียงพอ	กองช่าง
๔๕	ขยายเขตไฟฟ้าบ้าน ลุงศักดิ์หลัง ร.ร. คลองท่อมราษฎร์ รังสรรค์	เพื่อให้ประชาชนได้ มีไฟฟ้าใช้อย่าง ทั่วถึงและเพียงพอ ต่อความต้องการ	หมู่ที่ ๙ บ้านหน้าค่าย ระยะทาง ๓๐๐ ม.	๓๐๐,๐๐๐	๓๐๐,๐๐๐	๓๐๐,๐๐๐	๓๐๐,๐๐๐	๓๐๐,๐๐๐	ร้อยละ ๘๐ มี ไฟฟ้าใช้ เพียงพอ	ประชาชนได้รับ ความสะดวก และมีไฟฟ้าใช้ อย่างเพียงพอ	กองช่าง
๔๖	ขุดเจาะบ่อบาดาล ขนาดใหญ่ บ้านนาย แดง	เพื่อให้ประชาชนได้ มีประปาใช้อย่าง ทั่วถึงและเพียงพอ ต่อความต้องการ	หมู่ที่ ๙ บ้านหน้าค่าย	๕๐๐,๐๐๐	๕๐๐,๐๐๐	๕๐๐,๐๐๐	๕๐๐,๐๐๐	๕๐๐,๐๐๐	ร้อยละ ๘๐ มี ประปาใช้มาก ขึ้น	ประชาชน มี น้ำประปาใช้ อย่างเพียงพอ	กองช่าง

ยุทธศาสตร์ที่ ๑ ด้านการพัฒนาโครงสร้างพื้นฐาน

แผนงานที่ ๑.๒ พัฒนาด้านสาธารณูปโภคให้มีประสิทธิภาพอย่างทั่วถึง

แบบ ผ. ๐๒

ที่	โครงการ	วัตถุประสงค์	เป้าหมาย (ผลผลิตของ โครงการ)	งบประมาณ					ตัวชี้วัด (KPI)	ผลที่คาดว่าจะ ได้รับ	หน่วยงาน รับผิดชอบหลัก
				๒๕๖๖ (บาท)	๒๕๖๗ (บาท)	๒๕๖๘ (บาท)	๒๕๖๙ (บาท)	๒๕๗๐ (บาท)			
๔๗	ติดตั้งไฟฟ้าส่องถนน สายสองร้อยไร่ทุก ซอย	เพื่อให้ประชาชนได้ มีไฟฟ้าส่องสว่าง อย่างเพียงพอ	หมู่ที่ ๙ บ้านหน้าค่าย ถนน ๒ ร้อยไร่ ทุกซอย	๒๐๐,๐๐๐	๒๐๐,๐๐๐	๒๐๐,๐๐๐	๒๐๐,๐๐๐	๒๐๐,๐๐๐	ร้อยละ ๘๐ มี ไฟฟ้าส่อง สว่างเพียงพอ	ประชาชนได้รับ ความสะดวก และมีไฟฟ้าใช้ อย่างเพียงพอ	กองช่าง
๔๘	ติดตั้งไฟฟ้าส่องถนน เพิ่มเติม ซอยหน้า อำเภอ	เพื่อให้ประชาชนได้ มีไฟฟ้าส่องสว่าง อย่างเพียงพอ	หมู่ที่ ๙ บ้าน หน้าค่าย จำนวน ๖ จุด	๕๐,๐๐๐	๕๐,๐๐๐	๕๐,๐๐๐	๕๐,๐๐๐	๕๐,๐๐๐	ร้อยละ ๘๐ มีไฟฟ้าส่อง สว่างเพียงพอ	ประชาชนได้รับ ความสะดวก และมีไฟฟ้าใช้ อย่างเพียงพอ	กองช่าง
๔๙	ขุดลอกคลองห้วย เคี่ยม	เพื่อบำรุงรักษา คลองให้มีน้ำสะอาด ป้องกันน้ำท่วม	หมู่ที่ ๙ บ้านหน้าค่าย	๑๐๐,๐๐๐	๑๐๐,๐๐๐	๑๐๐,๐๐๐	๑๐๐,๐๐๐	๑๐๐,๐๐๐	ร้อยละ ๘๐ คลองมีน้ำไหล สะอาด น้ำไม่ ท่วม	คูคลองมีน้ำ สะอาด น้ำไม่ ท่วม	กองช่าง
๕๐	ขุดลอกคลองห้วย ยาง	เพื่อบำรุงรักษา คลองให้มีน้ำสะอาด ป้องกันน้ำท่วม	หมู่ที่ ๙ บ้านหน้าค่าย	๑๐๐,๐๐๐	๑๐๐,๐๐๐	๑๐๐,๐๐๐	๑๐๐,๐๐๐	๑๐๐,๐๐๐	ร้อยละ ๘๐ คลองมีน้ำไหล สะอาด น้ำไม่ ท่วม	คูคลองมีน้ำ สะอาด น้ำไม่ ท่วม	กองช่าง
๕๑	ติดตั้งเครื่องกรองน้ำ ถังประปาข้างบ้าน ก้านนลาส	เพื่อให้ระบบประปา ให้มีน้ำสะอาด ก่อนจ่ายน้ำให้ ประชาชนใช้	หมู่ที่ ๙ บ้าน หน้าค่าย	๕๐,๐๐๐	๕๐,๐๐๐	๕๐,๐๐๐	๕๐,๐๐๐	๕๐,๐๐๐	ร้อยละ ๘๐ มี น้ำใช้เพียงพอ สะอาด	ประชาชนมีน้ำใช้ อย่างเพียงพอ และสะอาด	กองช่าง
รวม ๕๑ โครงการ				๒๐,๔๕๐,๐๐๐	๒๐,๔๕๐,๐๐๐	๒๐,๔๕๐,๐๐๐	๒๐,๔๕๐,๐๐๐	๒๐,๔๕๐,๐๐๐			

รายละเอียดโครงการพัฒนา
แผนพัฒนาท้องถิ่น (พ.ศ. ๒๕๖๖ – ๒๕๗๐)

แบบ ผ. ๐๒

องค์การบริหารส่วนตำบลคลองท่อมใต้ อำเภอคลองท่อม จังหวัดกระบี่

ยุทธศาสตร์จังหวัดที่ ๓ พัฒนาคุณภาพชีวิตประชาชนสู่สังคมน่าอยู่และปรับตัวเท่าทันต่อบริบทการเปลี่ยนแปลง

ยุทธศาสตร์การพัฒนาของ อปท. ในเขตจังหวัด ที่ ๓ การพัฒนาคุณภาพชีวิตประชาชนสู่สังคมน่าอยู่

ยุทธศาสตร์ที่ ๒ ด้านการพัฒนาคุณภาพชีวิตและสังคม

แผนงานที่ ๒.๑ สงเคราะห์เด็ก สตรี คนชราผู้พิการและผู้ด้อยโอกาสทางสังคมให้สามารถพึ่งพาตนเองได้

ที่	โครงการ	วัตถุประสงค์	เป้าหมาย (ผลผลิตของ โครงการ)	งบประมาณ					ตัวชี้วัด (KPI)	ผลที่คาดว่าจะได้รับ	หน่วยงาน รับผิดชอบหลัก
				๒๕๖๖ (บาท)	๒๕๖๗ (บาท)	๒๕๖๘ (บาท)	๒๕๖๙ (บาท)	๒๕๗๐ (บาท)			
๑	สนับสนุนเบี้ยยังชีพคนพิการ	เพื่อช่วยเหลือคนพิการให้มีความเป็นอยู่ที่ดีขึ้น	หมู่ที่ ๑ – ๙ ในเขต อบต. คลองท่อมใต้	๒,๐๐๐,๐๐๐	๒,๐๐๐,๐๐๐	๒,๐๐๐,๐๐๐	๒,๐๐๐,๐๐๐	๒,๐๐๐,๐๐๐	ร้อยละ ๙๐ คนพิการมีความเป็นอยู่ดีขึ้น	ผู้ที่ได้รับการช่วยเหลือมีความเป็นอยู่ที่ดีขึ้น	สำนักปลัด
๒	สนับสนุนเบี้ยยังชีพผู้สูงอายุ	เพื่อช่วยเหลือผู้สูงอายุให้มีความเป็นอยู่ที่ดีขึ้น	หมู่ที่ ๑ – ๙ ในเขต อบต. คลองท่อมใต้	๗,๘๐๐,๐๐๐	๗,๘๐๐,๐๐๐	๗,๘๐๐,๐๐๐	๗,๘๐๐,๐๐๐	๗,๘๐๐,๐๐๐	ร้อยละ ๙๐ ผู้สูงอายุมีความเป็นอยู่ดีขึ้น	ผู้ที่ได้รับการช่วยเหลือมีความเป็นอยู่ที่ดีขึ้น	สำนักปลัด
๓	สนับสนุนเบี้ยยังชีพผู้ป่วยโรคเอดส์	เพื่อช่วยเหลือผู้ป่วยโรคเอดส์ให้มีความเป็นอยู่ที่ดีขึ้น	หมู่ที่ ๑ – ๙ ในเขต อบต. คลองท่อมใต้	๕๐,๐๐๐	๕๐,๐๐๐	๕๐,๐๐๐	๕๐,๐๐๐	๕๐,๐๐๐	ร้อยละ ๙๐ ผู้ป่วยเอดส์เป็นอยู่ดีขึ้น	ผู้ที่ได้รับการช่วยเหลือมีความเป็นอยู่ที่ดีขึ้น	สำนักปลัด
๔	สนับสนุนผู้ด้อยโอกาสผู้ยากไร้ คนไร้ที่พึ่ง	เพื่อช่วยเหลือสนับสนุนผู้ด้อยโอกาสผู้ยากไร้ คนไร้ที่พึ่ง ให้มีความเป็นอยู่ที่ดีขึ้น	หมู่ที่ ๑ – ๙ ในเขต อบต. คลองท่อมใต้	๑๐๐,๐๐๐	๑๐๐,๐๐๐	๑๐๐,๐๐๐	๑๐๐,๐๐๐	๑๐๐,๐๐๐	ร้อยละ ๙๐ ผู้ด้อยโอกาสมีความเป็นอยู่ดีขึ้น	ผู้ด้อยโอกาสผู้ยากไร้ คนไร้ที่พึ่ง ให้มีความเป็นอยู่ที่ดีขึ้น	สำนักปลัด

ยุทธศาสตร์ที่ ๒ ด้านการพัฒนาคุณภาพชีวิตและสังคม

แบบ ผ. ๐๒

แผนงานที่ ๒.๑ สงเคราะห์เด็ก สตรี คนชราผู้พิการและผู้ด้อยโอกาสทางสังคมให้สามารถพึ่งพาตนเองได้

ที่	โครงการ	วัตถุประสงค์	เป้าหมาย (ผลผลิตของ โครงการ)	งบประมาณ					ตัวชี้วัด (KPI)	ผลที่คาดว่าจะ ได้รับ	หน่วยงาน รับผิดชอบหลัก
				๒๕๖๖ (บาท)	๒๕๖๗ (บาท)	๒๕๖๘ (บาท)	๒๕๖๙ (บาท)	๒๕๗๐ (บาท)			
๕	พัฒนาบทบาทสตรี	เพื่อพัฒนาบทบาทสตรีในตำบลคลองท่อมใต้	หมู่ที่ ๑ - ๙ ในเขต อบต. คลองท่อมใต้	๑๐๐,๐๐๐	๑๐๐,๐๐๐	๑๐๐,๐๐๐	๑๐๐,๐๐๐	๑๐๐,๐๐๐	ร้อยละ๘๐ สตรีมีการพัฒนาดีขึ้น	สตรีในตำบลมีการพัฒนาบทบาทดีขึ้น	สำนักปลัด
๖	ส่งเสริมคุณภาพชีวิต	เพื่อส่งเสริมคุณภาพชีวิตประชาชนในตำบลคลองท่อมใต้ให้ดีขึ้น	หมู่ที่ ๑ - ๙ ในเขต อบต. คลองท่อมใต้	๑๐๐,๐๐๐	๑๐๐,๐๐๐	๑๐๐,๐๐๐	๑๐๐,๐๐๐	๑๐๐,๐๐๐	ร้อยละ๘๐ เด็กและเยาวชนมีการพัฒนาดีขึ้น	ประชาชนในตำบลมีการพัฒนาคุณภาพชีวิตให้ดีขึ้น	สำนักปลัด
๗	ส่งเสริมคุณภาพชีวิตผู้สูงอายุ ผู้พิการ ผู้ด้อยโอกาส ผู้ยากไร้	เพื่อส่งเสริมคุณภาพชีวิต ผู้สูงอายุ ผู้พิการ ผู้ด้อยโอกาส ผู้ยากไร้ ให้มีความเป็นอยู่ที่ดีขึ้น	หมู่ที่ ๑ - ๙ ในเขต อบต. คลองท่อมใต้	๕๐๐,๐๐๐	๕๐๐,๐๐๐	๕๐๐,๐๐๐	๕๐๐,๐๐๐	๕๐๐,๐๐๐	ร้อยละ๘๐ มีความเป็นอยู่ดีขึ้น	ผู้ที่ได้รับการช่วยเหลือมีความเป็นอยู่ที่ดีขึ้น	สำนักปลัด
๘	จัดตั้งโรงเรียนผู้สูงอายุ อบต.คลองท่อมใต้	เพื่อส่งเสริมและพัฒนาคุณภาพชีวิตผู้สูงอายุในตำบลคลองท่อมใต้	ผู้สูงอายุในตำบลคลองท่อมใต้	๑๕๐,๐๐๐	๑๕๐,๐๐๐	๑๕๐,๐๐๐	๑๕๐,๐๐๐	๑๕๐,๐๐๐	ร้อยละ๘๐ ผู้สูงอายุได้มีการพัฒนาคุณภาพชีวิต	ผู้สูงอายุได้รับการส่งเสริมการเรียนรู้และพัฒนาคุณภาพชีวิต	สำนักปลัด
๙	อนุรักษ์และส่งเสริมภูมิปัญญาท้องถิ่น	เพื่ออนุรักษ์และสนับสนุนภูมิปัญญาท้องถิ่นให้คงอยู่อย่างยั่งยืน	หมู่ที่ ๑ - ๙ ในเขต อบต. คลองท่อมใต้	๑๐๐,๐๐๐	๑๐๐,๐๐๐	๑๐๐,๐๐๐	๑๐๐,๐๐๐	๑๐๐,๐๐๐	ร้อยละ๘๐ ภูมิปัญญาท้องถิ่นคงอยู่อย่างยั่งยืน	มีภูมิปัญญาท้องถิ่นได้ถ่ายทอดให้คงอยู่อย่างยั่งยืน	สำนักปลัด
	รวม ๙ โครงการ			๑๐,๙๐๐,๐๐๐	๑๐,๙๐๐,๐๐๐	๑๐,๙๐๐,๐๐๐	๑๐,๙๐๐,๐๐๐	๑๐,๙๐๐,๐๐๐			

ยุทธศาสตร์ที่ ๒ ด้านการพัฒนาคุณภาพชีวิตและสังคม

แผนงานที่ ๒.๒ ส่งเสริมสนับสนุนการออกกำลังกายและจัดให้มีสถานที่ออกกำลังกาย พักผ่อนหย่อนใจอย่างทั่วถึง

แบบ ผ. ๐๒

ที่	โครงการ	วัตถุประสงค์	เป้าหมาย (ผลผลิตของ โครงการ)	งบประมาณ					ตัวชี้วัด (KPI)	ผลที่คาดว่าจะ ได้รับ	หน่วยงาน รับผิดชอบหลัก
				๒๕๖๖ (บาท)	๒๕๖๗ (บาท)	๒๕๖๘ (บาท)	๒๕๖๙ (บาท)	๒๕๗๐ (บาท)			
๑	จัดแข่งขันกีฬานักเรียน ศพด.	เพื่อให้นักเรียนได้ ออกกำลังกาย ส่งเสริมสุขภาพ อนามัย	ศพด. อบต. คลองท่อมใต้ ศพด.บ้านแซง เปิง	๑๐๐,๐๐๐	๑๐๐,๐๐๐	๑๐๐,๐๐๐	๑๐๐,๐๐๐	๑๐๐,๐๐๐	ร้อยละ๘๐ นักเรียนได้ออก กำลังกาย	นักเรียน ศพด.มี น้ำใจเป็นนักกีฬา และมีสุขภาพ ร่างกายแข็งแรง	กอง การศึกษา
๒	ก่อสร้างสนามกีฬา ฟุตซอล	เพื่อให้ประชาชนมี สถานที่ออกกำลังกาย	ตำบลคลอง ท่อมใต้	๔๐๐,๐๐๐	๔๐๐,๐๐๐	๔๐๐,๐๐๐	๔๐๐,๐๐๐	๔๐๐,๐๐๐	ร้อยละ๘๐ ประชาชนได้ ออกกำลังกาย	ประชาชนได้มี สถานที่ออก กำลังกายและ รักษสุขภาพ	กอง การศึกษา
๓	ปรับปรุงสนามกีฬา ช.สุขภาพดีพร้อมจัดซื้อ เครื่องออกกำลังกาย	เพื่อให้ประชาชนมี สถานที่และอุปกรณ์ ออกกำลังกาย	หมู่ที่ ๖ บ้านวังหิน	๔๐๐,๐๐๐	๔๐๐,๐๐๐	๔๐๐,๐๐๐	๔๐๐,๐๐๐	๔๐๐,๐๐๐	ร้อยละ๘๐ ประชาชนได้ ออกกำลังกาย	ประชาชนได้มี สถานที่ออก กำลังกายและ รักษสุขภาพ	กองช่าง
๔	ก่อสร้างศูนย์กีฬาหมู่บ้าน	เพื่อให้ประชาชนมี สถานที่ออกกำลังกาย พักผ่อนหย่อนใจ	หมู่ที่ ๙ บ้านหน้าค่าย	๕๐๐,๐๐๐	๕๐๐,๐๐๐	๕๐๐,๐๐๐	๕๐๐,๐๐๐	๕๐๐,๐๐๐	ร้อยละ๘๐ นักเรียนได้ออก กำลังกาย	ประชาชนมี สถานที่ออก กำลังกายพัก ผ่อนหย่อนใจ	กองช่าง/ กอง การศึกษา
๕	จัดซื้อวัสดุ และอุปกรณ์ กีฬา	จัดหาอุปกรณ์กีฬาที่ มีมาตรฐานให้ เยาวชนและ ประชาชน	จำนวน ๑ ครั้ง ม. ๑ - ๙	๔๐๐,๐๐๐	๔๐๐,๐๐๐	๔๐๐,๐๐๐	๔๐๐,๐๐๐	๔๐๐,๐๐๐	ร้อยละ๘๐ ประชาชนได้ ออกกำลังกาย	ประชาชนได้มี สถานที่ออก กำลังกายและ รักษาสุขภาพ	กองช่าง

ยุทธศาสตร์ที่ ๒ ด้านการพัฒนาคุณภาพชีวิตและสังคม

แผนงานที่ ๒.๒ ส่งเสริมสนับสนุนการออกกำลังกายและจัดให้มีสถานที่ออกกำลังกาย พักผ่อนหย่อนใจอย่างทั่วถึง

แบบ ผ. ๐๒

ที่	โครงการ	วัตถุประสงค์	เป้าหมาย (ผลผลิตของ โครงการ)	งบประมาณ					ตัวชี้วัด (KPI)	ผลที่คาดว่าจะ ได้รับ	หน่วยงาน รับผิดชอบหลัก
				๒๕๖๖ (บาท)	๒๕๖๗ (บาท)	๒๕๖๘ (บาท)	๒๕๖๙ (บาท)	๒๕๗๐ (บาท)			
๖	จัดส่งนักกีฬา หรือนักกรีฑา เข้าร่วมการแข่งขันกีฬา	เพื่อส่งเสริมสุขภาพ อนามัยของประชาชน และสร้างความสามัคคี ให้เกิดขึ้นในหมู่คณะ	ตำบลคลองท่อมใต้	๒๐๐,๐๐๐	๒๐๐,๐๐๐	๒๐๐,๐๐๐	๒๐๐,๐๐๐	๒๐๐,๐๐๐	ร้อยละ ๘๐ ส่งเสริมการออกกำลังกาย	ประชาชนได้มี สถานที่ออกกำลังกายและ รักษาสุขภาพ	กองการศึกษา
๗	จัดแข่งขันกีฬาผู้สูงอายุ	เพื่อส่งเสริมให้ ผู้สูงอายุ มีสุขภาพ แข็งแรง มีการทำ กิจกรรมร่วมกัน	ผู้สูงอายุใน ตำบลคลองท่อมใต้	๑๐๐,๐๐๐	๑๐๐,๐๐๐	๑๐๐,๐๐๐	๑๐๐,๐๐๐	๑๐๐,๐๐๐	ร้อยละ ๘๐ ประชาชนได้ ออกกำลังกาย	ผู้สูงอายุได้มี การออกกำลังกาย ส่งเสริม สุขภาพ	สำนักปลัด งานพัฒนา ชุมชน
๘	สนับสนุนกิจกรรม ปกครองอำเภอคลองท่อม ตามโครงการแข่งขันกีฬานักเรียน นักศึกษา และเยาวชน	เพื่อส่งเสริมสุขภาพ อนามัยของนักเรียน นักศึกษา และ เยาวชน ในตำบล	ที่ทำการ ปกครองอำเภอ	๒๐,๐๐๐	๒๐,๐๐๐	๒๐,๐๐๐	๒๐,๐๐๐	๒๐,๐๐๐	ร้อยละ ๘๐ ส่งเสริมการ แข่งกีฬา	นักเรียน นักศึกษาและ เยาวชนมี สุขภาพแข็งแรง	สำนักปลัด
๙	จัดแข่งขันกีฬาประชาชน สานสัมพันธ์ตำบลคลองท่อมใต้	เพื่อส่งเสริมสุขภาพ อนามัยของ ประชาชนในตำบลให้ แข็งแรง สร้าง ความสัมพันธ์ สามัคคีที่ดีต่อกันใน ชุมชน	ประชาชน อบต.คลองท่อม ใต้	๒๐๐,๐๐๐	๒๐๐,๐๐๐	๒๐๐,๐๐๐	๒๐๐,๐๐๐	๒๐๐,๐๐๐	ร้อยละ ๘๐ ส่งเสริมการ ออกกำลังกาย สร้างความ สามัคคี	ประชาชนมี สุขภาพอนามัย แข็งแรง สร้าง ความสัมพันธ์ สามัคคีที่ดีต่อกันในชุมชน	กองการศึกษา

ยุทธศาสตร์ที่ ๒ ด้านการพัฒนาคุณภาพชีวิตและสังคม

แผนงานที่ ๒.๒ ส่งเสริมสนับสนุนการออกกำลังกายและจัดให้มีสถานที่ออกกำลังกาย พักผ่อนหย่อนใจอย่างทั่วถึง

แบบ ผ. ๐๒

ที่	โครงการ	วัตถุประสงค์	เป้าหมาย (ผลผลิตของ โครงการ)	งบประมาณ					ตัวชี้วัด (KPI)	ผลที่คาดว่าจะ ได้รับ	หน่วยงาน รับผิดชอบหลัก
				๒๕๖๖ (บาท)	๒๕๖๗ (บาท)	๒๕๖๘ (บาท)	๒๕๖๙ (บาท)	๒๕๗๐ (บาท)			
๑๐	ก่อสร้างศูนย์ฟิตเนส อบต.คลองท่อมใต้	เพื่อส่งเสริมสุขภาพ อนามัยของ ประชาชนในตำบลให้ แข็งแรง	จำนวน ๑ หลัง ตามแบบ อบต. กำหนด	๔๐๐,๐๐๐	๔๐๐,๐๐๐	๔๐๐,๐๐๐	๔๐๐,๐๐๐	๔๐๐,๐๐๐	ร้อยละ ๘๐ ส่งเสริมการ ออกกำลังกาย	ประชาชนมี สุขภาพอนามัย แข็งแรง	สำนักปลัด
๑๑	ก่อสร้างสวนหย่อม/ สวนสาธารณะเฉลิมพระ เกียรติ	เพื่อเฉลิมพระเกียรติ ให้ประชาชนได้มี สถานที่ออกกำลังกาย และพักผ่อน หย่อนใจ	ขนาดเล็ก บริเวณหน้า ศพด. หรือพื้นที่ ที่เหมาะสม อบต.คลองท่อม ใต้	๕๐๐,๐๐๐	๕๐๐,๐๐๐	๕๐๐,๐๐๐	๕๐๐,๐๐๐	๕๐๐,๐๐๐	ร้อยละ ๙๐ มีที่ออกกำลังกาย พักผ่อน หย่อนใจ	ได้แสดงออกถึง ความจงรักภักดี และมีที่พักผ่อน หย่อนใจให้ ประชาชนทั่วไป ได้ใช้บริการ	สำนักปลัด
รวม ๑๑ โครงการ				๓,๒๒๐,๐๐๐	๓,๒๒๐,๐๐๐	๓,๒๒๐,๐๐๐	๓,๒๒๐,๐๐๐	๓,๒๒๐,๐๐๐			

ยุทธศาสตร์ที่ ๒ ด้านการพัฒนาคุณภาพชีวิตและสังคม

แผนงานที่ ๒.๓ ส่งเสริมและสนับสนุนการป้องกันและแก้ไขปัญหาเสพติด

แบบ ผ. ๐๒

ที่	โครงการ	วัตถุประสงค์	เป้าหมาย (ผลผลิตของ โครงการ)	งบประมาณ					ตัวชี้วัด (KPI)	ผลที่คาดว่าจะ ได้รับ	หน่วยงาน รับผิดชอบหลัก
				๒๕๖๖ (บาท)	๒๕๖๗ (บาท)	๒๕๖๘ (บาท)	๒๕๖๙ (บาท)	๒๕๗๐ (บาท)			
๑	ปฏิบัติการต่อสู้เพื่อเอาชนะยาเสพติด	เพื่อส่งเสริมและพัฒนาชุมชนให้เข้มแข็ง ห่างไกลยาเสพติด	ภายในตำบลคลองท่อมใต้	๑๐๐,๐๐๐	๑๐๐,๐๐๐	๑๐๐,๐๐๐	๑๐๐,๐๐๐	๑๐๐,๐๐๐	ร้อยละ๘๐ ห่างไกลยาเสพติด	ลดการแพร่ระบาดของยาเสพติดในพื้นที่	สำนักปลัด
๒	จัดการแข่งขันกีฬาเฉลิมพระเกียรติด้านกายยาเสพติด	เพื่อส่งเสริมสุขภาพอนามัยของประชาชน และสร้างความสามัคคีให้เกิดขึ้นในหมู่คณะ	เด็ก เยาวชน และประชาชนในตำบลคลองท่อมใต้	๖๐๐,๐๐๐	๖๐๐,๐๐๐	๖๐๐,๐๐๐	๖๐๐,๐๐๐	๖๐๐,๐๐๐	ร้อยละ ๘๐ ห่างไกลยาเสพติด	ประชาชนมีสุขภาพแข็งแรงและมีอนามัยที่ดี	กองการศึกษา
๓	ป้องกันและแก้ไขปัญหายาเสพติดกิจกรรมฟื้นฟู ผู้ผ่านการบำบัดให้มีการส่งเสริมอาชีพ	เพื่อให้ผู้ที่ผ่านการบำบัด/รักษาเสพติดให้มีงานทำและลดละเลิกยาเสพติดได้	ผู้ผ่านการบำบัดยาเสพติด ตำบลคลองท่อมใต้	๑๐๐,๐๐๐	๑๐๐,๐๐๐	๑๐๐,๐๐๐	๑๐๐,๐๐๐	๑๐๐,๐๐๐	ร้อยละ๘๐ ลดละเลิกได้ และมีงานทำ	ผู้ที่ผ่านการบำบัดรักษาเสพติดให้มีงานทำและลดละเลิกยาเสพติดได้	สำนักปลัด อบต.
๔	ปฏิบัติการต่อสู้เพื่อเอาชนะยาเสพติด	เพื่อส่งเสริมและพัฒนาชุมชนให้เข้มแข็ง ห่างไกลยาเสพติด	ภายในตำบลคลองท่อมใต้	๑๐๐,๐๐๐	๑๐๐,๐๐๐	๑๐๐,๐๐๐	๑๐๐,๐๐๐	๑๐๐,๐๐๐	ร้อยละ๘๐ บริการทันทั่วถึง	ประชาชนเข้มแข็ง ห่างไกลยาเสพติด	สำนักปลัด อบต.

ยุทธศาสตร์ที่ ๒ ด้านการพัฒนาคุณภาพชีวิตและสังคม

แผนงานที่ ๒.๓ ส่งเสริมและสนับสนุนการป้องกันและแก้ไขปัญหายาเสพติด

แบบ ผ. ๐๒

ที่	โครงการ	วัตถุประสงค์	เป้าหมาย (ผลผลิตของ โครงการ)	งบประมาณ					ตัวชี้วัด (KPI)	ผลที่คาดว่าจะ ได้รับ	หน่วยงาน รับผิดชอบหลัก
				๒๕๖๖ (บาท)	๒๕๖๗ (บาท)	๒๕๖๘ (บาท)	๒๕๖๙ (บาท)	๒๕๗๐ (บาท)			
๕	อุดหนุนโครงการเพิ่มประสิทธิภาพการป้องกันและแก้ไขปัญหายาเสพติด	เพื่อป้องกันและแก้ไขปัญหายาเสพติดของเยาวชนประชาชนตำบลคลองท่อมใต้	อุดหนุนให้ทำการปกครองอำเภอคลองท่อม	๓๐,๐๐๐	๓๐,๐๐๐	๓๐,๐๐๐	๓๐,๐๐๐	๓๐,๐๐๐	ร้อยละ ๘๐ ยาเสพติดลดลง	ลดการแพร่ระบาดของยาเสพติดในพื้นที่	สำนักงานปลัด อบต.
๖	สนับสนุนสถานีตำรวจภูธรคลองท่อม ตามโครงการศึกษาเพื่อต่อต้านการใช้สารเสพติดในเด็กนักเรียน (D.A.R.E)	เพื่อส่งเสริมให้นักเรียนมีความรู้ไม่ยุ่งเกี่ยวกับยาเสพติด	เด็ก เยาวชน และประชาชนในตำบลคลองท่อมใต้	๔๐,๐๐๐	๔๐,๐๐๐	๔๐,๐๐๐	๔๐,๐๐๐	๔๐,๐๐๐	ร้อยละ ๘๐ เด็กนักเรียนมีความรู้ไม่ยุ่งเกี่ยวกับยาเสพติด	นักเรียนมีความรู้ไม่ยุ่งเกี่ยวกับยาเสพติด	สำนักงานปลัด อบต.
รวม ๖ โครงการ				๙๗๐,๐๐๐	๙๗๐,๐๐๐	๙๗๐,๐๐๐	๙๗๐,๐๐๐	๙๗๐,๐๐๐			

ยุทธศาสตร์ที่ ๒ ด้านการพัฒนาคุณภาพชีวิตและสังคม

แผนงานที่ ๒.๔ สร้างความสงบเรียบร้อยและการป้องกันบรรเทาสาธารณภัยแก่ประชาชน

แบบ ผ. ๐๒

ที่	โครงการ	วัตถุประสงค์	เป้าหมาย (ผลผลิตของ โครงการ)	งบประมาณ					ตัวชี้วัด (KPI)	ผลที่คาดว่าจะ ได้รับ	หน่วยงาน รับผิดชอบหลัก
				๒๕๖๖ (บาท)	๒๕๖๗ (บาท)	๒๕๖๘ (บาท)	๒๕๖๙ (บาท)	๒๕๗๐ (บาท)			
๑	ฝึกอบรม ทบพวน อาสาสมัครป้องกันภัยฝ่าย พลเรือน (อปพร.)	เพื่อเพิ่ม ประสิทธิภาพ ในการทำงาน ด้านป้องกันภัย ต่าง ๆ	ประชาชน อปพร.อปต. คลองท่อมใต้ ทั้งหมด	๑๕๐,๐๐๐	๑๕๐,๐๐๐	๑๕๐,๐๐๐	๑๕๐,๐๐๐	๑๕๐,๐๐๐	ร้อยละ๘๐ เพิ่ม ความพร้อมได้	สมาชิก อปพร. ได้ทบทวนเพื่อ เพิ่มความพร้อม ในการช่วยเหลือ ผู้ประสบภัย	สำนักปลัด
๒	สนับสนุนกิจกรรมศูนย์ ป้องกันและบรรเทาสา ธารณภัยองค์การบริหาร ส่วนตำบลคลองท่อมใต้	เพื่อเพิ่ม ประสิทธิภาพ ในการทำงาน	ศูนย์ป้องกันและ บรรเทาสาธารณ ภัย อปต.คลองท่อมใต้	๒๐๐,๐๐๐	๒๐๐,๐๐๐	๒๐๐,๐๐๐	๒๐๐,๐๐๐	๒๐๐,๐๐๐	ร้อยละ๘๐ มี ประสิทธิภาพ เพิ่มขึ้น	ศูนย์ป้องกันฯ อปต.คลองท่อม ใต้มี ประสิทธิภาพ มากขึ้น	สำนักปลัด
๓	จัดตั้งจุดบริการประชาชน ช่วงเทศกาลสงกรานต์	เพื่ออำนวยความสะดวกแก่ ประชาชนผู้ใช้รถ ใช้ถนน	ประชาชนทั่วไป และนักท่องเที่ยว	๔๐,๐๐๐	๔๐,๐๐๐	๔๐,๐๐๐	๔๐,๐๐๐	๑๕๐,๐๐๐	ร้อยละ๘๐ มี ความสะดวก	ประชาชน ได้รับความ สะดวกในการ ใช้เส้นทาง จราจร	สำนักปลัด
๔	ช่วยเหลือผู้ประสบภัยกรณี อุทกภัย (อัคคีภัย วาตภัย ภัยแล้ง อุทกภัย ฯลฯ)	เพื่อบรรเทาความ เดือดร้อนของ ประชาชนที่เกิดจาก สาธารณภัยและ ภัยอื่น ๆ	หมู่ที่ ๑ - ๙ ใน เขตองค์การ อปต.คลองท่อมใต้	๕๐๐,๐๐๐	๕๐๐,๐๐๐	๕๐๐,๐๐๐	๕๐๐,๐๐๐	๕๐๐,๐๐๐	ร้อยละ๘๐ บรรเทาความ เดือดร้อนของ ประชาชน	สามารถ บรรเทาความ เดือดร้อนของ ประชาชนได้ ทันที่	สำนักปลัด

ยุทธศาสตร์ที่ ๒ ด้านการพัฒนาคุณภาพชีวิตและสังคม

แผนงานที่ ๒.๔ สร้างความสงบเรียบร้อยและการป้องกันบรรเทาสาธารณภัยแก่ประชาชน

แบบ ผ. ๐๒

ที่	โครงการ	วัตถุประสงค์	เป้าหมาย (ผลผลิตของ โครงการ)	งบประมาณ					ตัวชี้วัด (KPI)	ผลที่คาดว่าจะ ได้รับ	หน่วยงาน รับผิดชอบหลัก
				๒๕๖๖ (บาท)	๒๕๖๗ (บาท)	๒๕๖๘ (บาท)	๒๕๖๙ (บาท)	๒๕๗๐ (บาท)			
๕	จัดกิจกรรมวัน อปพร.	เพื่อให้เห็น ความสำคัญของ กิจการ อปพร.	สมาชิก อปพร. อบต.คลองท่อมใต้	๒๐,๐๐๐	๒๐,๐๐๐	๒๐,๐๐๐	๒๐,๐๐๐	๒๐,๐๐๐	ร้อยละ ๘๐ มีเห็น ความสำคัญ อปพร. มากขึ้น	อปพร. มี ประสิทธิภาพใน การทำงานมาก ขึ้น	สำนักปลัด
๖	ก่อสร้างศูนย์บริการ ประชาชน	เพื่อให้บริการ ประชาชนและ ช่วยดูแลความ ปลอดภัย	หมู่ ๕ บริเวณ แยกหน้าโรงเรียน บ้านแขงเปิง	๑๐๐,๐๐๐	๑๐๐,๐๐๐	๑๐๐,๐๐๐	๑๐๐,๐๐๐	๑๐๐,๐๐๐	ร้อยละ ๗๐ มี ความปลอดภัย	สามารถ ให้บริการ ประชาชนดูแล ความ ปลอดภัยได้ มากยิ่งขึ้น	สำนักปลัด
๗	อบรมแผนป้องกันภัยใน ศพด.	เพื่อให้ครูฯมี ความรู้ในเรื่อง ความปลอดภัย ใน ศพด.	ศพด.อบต. คลอง ท่อมใต้ ศพด.บ้านแขงเปิง	๓๐,๐๐๐	๓๐,๐๐๐	๓๐,๐๐๐	๓๐,๐๐๐	๓๐,๐๐๐	ร้อยละ ๗๐ มี ความปลอดภัย	ครูผู้ดูแลเด็กมี ความรู้ในเรื่อง ความ ปลอดภัยมาก ขึ้น	กอง การศึกษา
๘	ก่อสร้างป้อมยามที่ทำการ อบต.คลองท่อมใต้	เพื่อเป็นสถานที่ ดูแลรักษาความ ปลอดภัยบริเวณ สำนักงาน อบต.	บริเวณที่ทำการ อบต.คลองท่อมใต้ (ตามแบบ อบต. คลองท่อมใต้)	๑๐๐,๐๐๐	๑๐๐,๐๐๐	๑๐๐,๐๐๐	๑๐๐,๐๐๐	๑๐๐,๐๐๐	ร้อยละ ๘๐ มี ความสะดวก และปลอดภัย	มีสถานที่ สำหรับผู้อยู่ เวรยามเป็น สัดส่วนและมี ความ ปลอดภัยมาก ขึ้น	สำนักปลัด

ยุทธศาสตร์ที่ ๒ ด้านการพัฒนาคุณภาพชีวิตและสังคม

แผนงานที่ ๒.๔ สร้างความสงบเรียบร้อยและการป้องกันบรรเทาสาธารณภัยแก่ประชาชน

แบบ ผ. ๐๒

ที่	โครงการ	วัตถุประสงค์	เป้าหมาย (ผลผลิตของ โครงการ)	งบประมาณ					ตัวชี้วัด (KPI)	ผลที่คาดว่าจะ ได้รับ	หน่วยงาน รับผิดชอบหลัก
				๒๕๖๖ (บาท)	๒๕๖๗ (บาท)	๒๕๖๘ (บาท)	๒๕๖๙ (บาท)	๒๕๗๐ (บาท)			
๙	อบรมชุดปฏิบัติการจิตอาสาภัยพิบัติประจำ อบต.คลองท่อมใต้	เพื่อจัดตั้งชุดปฏิบัติการจิตอาสาภัยพิบัติประจำ อบต.ไว้ช่วยเหลือประชาชน	อบรมจำนวน ๑ ครั้ง จิตอาสาประมาณ ๕๐ คน	๑๕๐,๐๐๐	๑๕๐,๐๐๐	๑๕๐,๐๐๐	๑๕๐,๐๐๐	๑๕๐,๐๐๐	ร้อยละ ๘๐ มีประชาชนจิตอาสาภัยพิบัติเพิ่มขึ้น	มีจิตอาสาภัยพิบัติประจำ อบต.เพื่อช่วยเหลือประชาชนเพิ่มมากขึ้น	สำนักปลัด
	รวม ๙ โครงการ			๑,๒๙๐,๐๐๐	๑,๒๙๐,๐๐๐	๑,๒๙๐,๐๐๐	๑,๒๙๐,๐๐๐	๑,๒๙๐,๐๐๐			

รายละเอียดโครงการพัฒนา
แผนพัฒนาท้องถิ่น (พ.ศ. ๒๕๖๖ – ๒๕๗๐)

แบบ ผ. ๐๒

องค์การบริหารส่วนตำบลคลองท่อมใต้ อำเภอคลองท่อม จังหวัดกระบี่

ยุทธศาสตร์จังหวัดที่ ๓ พัฒนาคุณภาพชีวิตประชาชนสู่สังคมน่าอยู่และปรับตัวเท่าทันต่อบริบทการเปลี่ยนแปลง

ยุทธศาสตร์การพัฒนาของ อปท. ในเขตจังหวัด ที่ ๓ การพัฒนาคุณภาพชีวิตประชาชนสู่สังคมน่าอยู่

ยุทธศาสตร์ที่ ๓ ด้านบริหารจัดการสาธารณสุข ทรัพยากรธรรมชาติและสิ่งแวดล้อม

แผนงานที่ ๓.๑ ส่งเสริมสนับสนุนบริหารงานสาธารณสุขเพื่อให้ประชาชนมีสุขภาพอนามัยที่ดีขึ้น

ที่	โครงการ	วัตถุประสงค์	เป้าหมาย (ผลผลิตของ โครงการ)	งบประมาณ					ตัวชี้วัด (KPI)	ผลที่คาดว่าจะ ได้รับ	หน่วยงาน รับผิดชอบหลัก
				๒๕๖๖ (บาท)	๒๕๖๗ (บาท)	๒๕๖๘ (บาท)	๒๕๖๙ (บาท)	๒๕๗๐ (บาท)			
๑	ส่งเสริมกิจกรรมเยาวชน TO BE NUMBER ONE	เพื่อส่งเสริมเยาวชน ร่วมกิจกรรม TO BE NUMBER ONE เก่ง ดี ห่างไกลยาเสพติด	เยาวชนตำบล คลองท่อมใต้	๑๐๐,๐๐๐	๑๐๐,๐๐๐	๑๐๐,๐๐๐	๑๐๐,๐๐๐	๑๐๐,๐๐๐	ร้อยละ๘๐ ส่งเสริมเยาวชน ห่างไกลยาเสพติด	เยาวชนร่วม กิจกรรมTO BE NUMBER ONE ห่างไกลยาเสพติด	สำนักปลัด
๒	จัดซื้อวัคซีนป้องกันโรค พิษสุนัขบ้า	เพื่อป้องกันและ ควบคุมโรคพิษสุนัข บ้า	จำนวนสุนัข และแมว ทั้งหมดใน ตำบล	๑๐๐,๐๐๐	๑๐๐,๐๐๐	๑๐๐,๐๐๐	๑๐๐,๐๐๐	๑๐๐,๐๐๐	ร้อยละ๘๐ ปราศจากพิษ สุนัขบ้า	สุนัขและแมว ได้รับวัคซีน ป้องกันโรคพิษ สุนัขบ้า	สำนักปลัด
๓	สมทบงบประมาณกองทุน หลักประกันสุขภาพ อบต.คลองท่อมใต้	เพื่อสนับสนุนกองทุน หลักประกันสุขภาพ อบต.คลองท่อมใต้ ใน การดำเนินกิจกรรม	ประชากร ทั้งหมดใน ตำบลคลอง ท่อมใต้	๓๐๐,๐๐๐	๓๐๐,๐๐๐	๓๐๐,๐๐๐	๓๐๐,๐๐๐	๓๐๐,๐๐๐	ร้อยละ๘๐ มี หลักประกัน สุขภาพ	เพื่อให้ประชาชน ได้มีได้รับบริการ ด้านสาธารณสุข ทั่วถึง	สำนักปลัด
๔	ป้องกันควบคุมโรคติดต่อ และโรคระบาดฉุกเฉินอุบัติ ใหม่	เพื่อป้องกันและ ควบคุมโรคติดต่อโรค ระบาดฉุกเฉินอุบัติ ใหม่อย่างทันทั่วถึง	ภายในตำบล คลองท่อมใต้	๓๐๐,๐๐๐	๓๐๐,๐๐๐	๓๐๐,๐๐๐	๓๐๐,๐๐๐	๓๐๐,๐๐๐	ร้อยละ๘๐ ป้องกันโรคได้ ทันทั่วถึง	มีความพร้อมการ ป้องกันควบคุม โรคติดต่อระบาด ฉุกเฉิน	สำนักปลัด

ยุทธศาสตร์ที่ ๓ ด้านบริหารจัดการสาธารณสุข ทรัพยากรธรรมชาติและสิ่งแวดล้อม

แผนงานที่ ๓.๑ ส่งเสริมสนับสนุนบริหารงานสาธารณสุขเพื่อให้ประชาชนมีสุขภาพอนามัยที่ดีขึ้น

ที่	โครงการ	วัตถุประสงค์	เป้าหมาย (ผลผลิตของ โครงการ)	งบประมาณ					ตัวชี้วัด (KPI)	ผลที่คาดว่าจะ ได้รับ	หน่วยงาน รับผิดชอบหลัก
				๒๕๖๖ (บาท)	๒๕๖๗ (บาท)	๒๕๖๘ (บาท)	๒๕๖๙ (บาท)	๒๕๗๐ (บาท)			
๕	โครงการตามพระราชดำริ ด้าน สาธารณสุข	เพื่อส่งเสริมให้ชุมชน มีการจัดทำโครงการ ตามพระราชดำริด้าน สาธารณสุข ประชาชนเข้าถึงการ ดูแลสุขภาพ	ประชาชน ตำบลคลอง ท่อมใต้จำนวน ๙ หมู่บ้าน	๑๘๐,๐๐๐	๑๘๐,๐๐๐	๑๘๐,๐๐๐	๑๘๐,๐๐๐	๑๘๐,๐๐๐	ร้อยละ ๘๐ มี การส่งเสริม คุณภาพชีวิต ฯลฯ	ประชาชนได้มี ส่วนร่วมจัดทำ โครงการ พระราชดำริ ด้านสาธารณสุข	สำนักปลัด
๖	สัตว์ปลอดโรค คน ปลอดภัย จากโรคพิษ สุนัขบ้า ตามปณิธาน ศ.ดร.สมเด็จพระเจ้าลูก เธอเจ้าฟ้าจุฬาภรณวลัย ลักษณ์อัครราชกุมารีและ สำรวจข้อมูลจำนวนสัตว์ และขึ้นทะเบียนสัตว์	เพื่อขับเคลื่อน โครงการในการ ส่งเสริมการรณรงค์ ฉีดวัคซีนป้องกันโรค พิษสุนัขบ้า สำรอง ขึ้นทะเบียนสุนัข แมว ในพื้นที่ตำบล คลองท่อมใต้	สุนัขและแมว ในตำบลคลอง ท่อมใต้จำนวน ๓๕๐ ตัว	๔๐,๐๐๐	๔๐,๐๐๐	๔๐,๐๐๐	๔๐,๐๐๐	๔๐,๐๐๐	ร้อยละ ๘๐ ป้องกันโรคพิษ สุนัขบ้าได้	ตำบลคลอง ท่อมใต้ปลอด โรคพิษสุนัขบ้า	สำนักปลัด
๗	โครงการสร้างสุขภาพดีด้วย การออกกำลังกาย ลดเสี่ยง ลดโรค	เพื่อส่งเสริมให้ ประชาชนเห็น ความสำคัญในการ ออกกำลังกายเพื่อลด ความเสี่ยง ลดโรค	ประชาชนใน ตำบลคลอง ท่อมใต้	๕๐,๐๐๐	๕๐,๐๐๐	๕๐,๐๐๐	๕๐,๐๐๐	๕๐,๐๐๐	ร้อยละ ๘๐ ประชาชนเห็น ความสำคัญใน การออกกำลังกาย	ประชาชนมี สุขภาพดี ลด เสี่ยง ลดโรค	สำนักปลัด
รวม ๗ โครงการ				๑,๐๗๐,๐๐๐	๑,๐๗๐,๐๐๐	๑,๐๗๐,๐๐๐	๑,๐๗๐,๐๐๐	๑,๐๗๐,๐๐๐			

ยุทธศาสตร์ที่ ๓ ด้านบริหารจัดการสาธารณสุข ทรัพยากรธรรมชาติและสิ่งแวดล้อม

แผนงานที่ ๓.๒ ส่งเสริมสนับสนุนให้ทุกภาคส่วนมีส่วนร่วมในการบริหารจัดการสิ่งแวดล้อม

แบบ ผ. ๐๒

ที่	โครงการ	วัตถุประสงค์	เป้าหมาย (ผลผลิตของ โครงการ)	งบประมาณ					ตัวชี้วัด (KPI)	ผลที่คาดว่าจะ ได้รับ	หน่วยงาน รับผิดชอบหลัก
				๒๕๖๖ (บาท)	๒๕๖๗ (บาท)	๒๕๖๘ (บาท)	๒๕๖๙ (บาท)	๒๕๗๐ (บาท)			
๑	โครงการรณรงค์การคัดแยกขยะในครัวเรือน	เพื่อส่งเสริมให้ชุมชนมีการคัดแยกขยะจากต้นทางอย่างถูกวิธี สะดวกปลอดภัยในการบริหารจัดการขยะ	ประชาชนตำบลคลองท่อมใต้ทุกครัวเรือน จำนวน ๙ หมู่บ้าน	๕๐,๐๐๐	๕๐,๐๐๐	๕๐,๐๐๐	๕๐,๐๐๐	๕๐,๐๐๐	ร้อยละ ๘๐ มีการคัดแยกขยะอย่างถูกวิธี สะดวกและปลอดภัย	ชุมชนรู้จักวิธีการคัดแยกขยะจากต้นทางสะดวกในการบริหารจัดการขยะ	สำนักปลัด
๒	โครงการชวนน้องปลูกใจรักษ์สิ่งแวดล้อม	เพื่อส่งเสริมเยาวชนรักษ์สิ่งแวดล้อม	เยาวชนในตำบลคลองท่อมใต้	๕๐,๐๐๐	๕๐,๐๐๐	๕๐,๐๐๐	๕๐,๐๐๐	๕๐,๐๐๐	ร้อยละ ๘๐ เยาวชนรักษ์สิ่งแวดล้อม	เยาวชนสำนักรักษ์สิ่งแวดล้อม	สำนักปลัด
๓	คลองท่อมใต้เมืองสะอาด	เพื่อให้ตำบลคลองท่อมใต้มีความสะอาดเป็นความป็นระเบียบเรียบร้อยภูมิทัศน์สวยงาม	ภายในตำบลคลองท่อมใต้	๕๐,๐๐๐	๕๐,๐๐๐	๕๐,๐๐๐	๕๐,๐๐๐	๕๐,๐๐๐	ร้อยละ ๘๐ มีภูมิทัศน์สวยงามสะอาดเรียบร้อย	ตำบลคลองท่อมใต้มีความสะอาดภูมิทัศน์สวยงาม	สำนักปลัด
๔	โครงการอบรมค่ายรักษ์สิ่งแวดล้อม รักษ์โลก	เพื่อส่งเสริมและสร้างจิตสำนึก เยาวชนรักษ์สิ่งแวดล้อม รักษ์โลก	เด็กและเยาวชนภายในตำบลคลองท่อมใต้	๑๐๐,๐๐๐	๑๐๐,๐๐๐	๑๐๐,๐๐๐	๑๐๐,๐๐๐	๑๐๐,๐๐๐	ร้อยละ ๘๐ เยาวชนมีจิตสำนึกรักษ์สิ่งแวดล้อม	เด็กและเยาวชนสำนึกรักษ์สิ่งแวดล้อม รักษ์โลก	สำนักปลัด
รวม ๔ โครงการ				๒๕๐,๐๐๐	๒๕๐,๐๐๐	๒๕๐,๐๐๐	๒๕๐,๐๐๐	๒๕๐,๐๐๐			

รายละเอียดโครงการพัฒนา
แผนพัฒนาท้องถิ่น (พ.ศ. ๒๕๖๖ – ๒๕๗๐)

แบบ ผ. ๐๒

องค์การบริหารส่วนตำบลคลองท่อมใต้ อำเภอคลองท่อม จังหวัดกระบี่

ยุทธศาสตร์จังหวัดที่ ๓ พัฒนาคุณภาพชีวิตประชาชนสู่สังคมน่าอยู่ และปรับตัวเท่าทันต่อบริบทการเปลี่ยนแปลง

ยุทธศาสตร์การพัฒนาของ อปท. ในเขตจังหวัด ที่ ๓ การพัฒนาคุณภาพชีวิตประชาชนสู่สังคมน่าอยู่

ยุทธศาสตร์ที่ ๔ ด้านส่งเสริมสนับสนุนการศึกษา ศาสนา ศิลปวัฒนธรรม ประเพณีและภูมิปัญญาท้องถิ่น

แผนงานที่ ๔.๑ ส่งเสริมสนับสนุนการจัดการศึกษาให้มีคุณภาพ

ที่	โครงการ	วัตถุประสงค์	เป้าหมาย (ผลผลิตของ โครงการ)	งบประมาณ					ตัวชี้วัด (KPI)	ผลที่คาดว่าจะ ได้รับ	หน่วยงาน รับผิดชอบหลัก
				๒๕๖๖ (บาท)	๒๕๖๗ (บาท)	๒๕๖๘ (บาท)	๒๕๖๙ (บาท)	๒๕๗๐ (บาท)			
๑	จัดงานวันเด็กแห่งชาติ	เพื่อส่งเสริมและ พัฒนาทางด้าน การศึกษาให้มี คุณภาพให้แก่เด็ก	องค์การบริหาร ส่วนตำบล คลองท่อมใต้	๓๐๐,๐๐๐	๓๐๐,๐๐๐	๓๐๐,๐๐๐	๓๐๐,๐๐๐	๓๐๐,๐๐๐	ร้อยละ ๘๐ ให้ ความสำคัญเด็ก	เด็กได้รับการ ส่งเสริมทาง พัฒนาการด้าน การศึกษา	กอง การศึกษา
๒	จัดงานวันแม่แห่งชาติ	เพื่อรำลึกถึงพระคุณ ของแม่ และสร้าง ความสัมพันธ์ที่ดี ระหว่างแม่กับลูก	ศพด.คลอง ท่อมใต้และ ศพด.บ้านแข เปิง	๕๐,๐๐๐	๕๐,๐๐๐	๕๐,๐๐๐	๕๐,๐๐๐	๕๐,๐๐๐	ร้อยละ ๘๐ เห็นความสำคัญ ของคุณแม่	เด็กได้สำนึกใน พระคุณของแม่ และสร้าง ความสัมพันธ์ที่ดี	กอง การศึกษา
๓	พัฒนาครูและบุคลากร ทางการศึกษา	เพื่อให้ครูได้รับ ประสบการณ์ใหม่ ๆ ในการจัดกิจกรรม	บุคลากร ทางการศึกษา ของ ศพด. ทั้ง ๒ ศูนย์	๘๐,๐๐๐	๘๐,๐๐๐	๘๐,๐๐๐	๘๐,๐๐๐	๘๐,๐๐๐	ร้อยละ ๘๐ มี ความรู้เพิ่มขึ้น	บุคลากร ทางการศึกษามี ความรู้และ ประสบการณ์ เพิ่มมากขึ้น	กอง การศึกษา
๔	ทัศนศึกษาดูงานมหกรรม การศึกษาท้องถิ่น	เพื่อให้ครูได้นำ ความรู้ใหม่ ๆ ของ ท้องถิ่นมาพัฒนาการ เรียนการสอนและ กิจกรรมต่าง ๆ	ศพด. .คลองท่อมใต้ และ ศพด.บ้าน แขเปิง	๑๕๐,๐๐๐	๑๕๐,๐๐๐	๑๕๐,๐๐๐	๑๕๐,๐๐๐	๑๕๐,๐๐๐	ร้อยละ ๘๐ มี ความรู้เพิ่มขึ้น	ครูได้นำความรู้ ใหม่ ๆ มา พัฒนาการเรียน การสอนและ กิจกรรมต่าง ๆ	กอง การศึกษา

ยุทธศาสตร์ที่ ๔ ด้านส่งเสริมสนับสนุนการศึกษา ศาสนา ศิลปวัฒนธรรม ประเพณีและภูมิปัญญาท้องถิ่น

แผนงานที่ ๔.๑ ส่งเสริมสนับสนุนการจัดการศึกษาให้มีคุณภาพ

แบบ ผ. ๐๒

ที่	โครงการ	วัตถุประสงค์	เป้าหมาย (ผลผลิตของ โครงการ)	งบประมาณ					ตัวชี้วัด (KPI)	ผลที่คาดว่าจะ ได้รับ	หน่วยงาน รับผิดชอบหลัก
				๒๕๖๖ (บาท)	๒๕๖๗ (บาท)	๒๕๖๘ (บาท)	๒๕๖๙ (บาท)	๒๕๗๐ (บาท)			
๕	สนับสนุนค่าใช้จ่ายการบริหารสถานศึกษา	เพื่อให้การบริหารสถานศึกษาเป็นไปตามหลักเกณฑ์	ศพด. .คลองท่อมใต้ และ ศพด.บ้าน แขงเปิง ค่าอาหาร กลางวันและค่า จัดการเรียน การสอนรายหัว	๑,๓๐๐,๐๐๐	๑,๓๐๐,๐๐๐	๑,๓๐๐,๐๐๐	๑,๓๐๐,๐๐๐	๑,๓๐๐,๐๐๐	ร้อยละ๗๐ เป็นไปตาม หลักเกณฑ์	การบริหาร สถานศึกษา เป็นไปตาม หลักเกณฑ์ ถูกต้อง	กอง การศึกษา
๖	ฝึกศึกษาแหล่งเรียนรู้นอกสถานที่	เพื่อให้นักเรียนมีความรู้และได้รับประสบการณ์ตรงจากแหล่งเรียนรู้	ศพด. คลองท่อมใต้ และ ศพด.บ้าน แขงเปิง	๑๐๐,๐๐๐	๑๐๐,๐๐๐	๑๐๐,๐๐๐	๑๐๐,๐๐๐	๑๐๐,๐๐๐	ร้อยละ๘๐ นักเรียนได้มี ประสบการณ์	นักเรียนได้รับ ประสบการณ์ ตรงจากแหล่ง เรียนรู้	กอง การศึกษา
๗	จัดนิทรรศการวิชาการเด็กปฐมวัย	เพื่อสร้างแรงจูงใจให้เด็กต้องการศึกษาต่อในระดับที่สูงขึ้น	ศพด. อบต.คลองท่อม ใต้และ ศพด. บ้านแขงเปิง	๕๐,๐๐๐	๕๐,๐๐๐	๕๐,๐๐๐	๕๐,๐๐๐	๕๐,๐๐๐	ร้อยละ๘๐ นักเรียนมี พัฒนาการทุก ด้าน	นักเรียนมี พัฒนาการที่ดี ทั้งทางด้าน ร่างกาย อารมณ์ จิตใจ สังคมและ สติปัญญา	กอง การศึกษา
๘	ปฐมนิเทศผู้ปกครอง	เพื่อให้ผู้ปกครองมีความรู้เรื่องโภชนาการที่ดีและถูกต้องสำหรับเด็ก	ศพด. คลองท่อมใต้ และ ศพด.บ้าน แขงเปิง	๕๐,๐๐๐	๕๐,๐๐๐	๕๐,๐๐๐	๕๐,๐๐๐	๕๐,๐๐๐	ร้อยละ๘๐มี รู้เรื่องโภชนาการ เด็ก	ผู้ปกครองมี ความรู้เรื่อง โภชนาการที่ดี และถูกต้อง สำหรับเด็ก	กอง การศึกษา

ยุทธศาสตร์ที่ ๔ ด้านส่งเสริมสนับสนุนการศึกษา ศาสนา ศิลปวัฒนธรรม ประเพณีและภูมิปัญญาท้องถิ่น

แผนงานที่ ๔.๑ ส่งเสริมสนับสนุนการจัดการศึกษาให้มีคุณภาพ

แบบ ผ. ๐๒

ที่	โครงการ	วัตถุประสงค์	เป้าหมาย (ผลผลิตของ โครงการ)	งบประมาณ					ตัวชี้วัด (KPI)	ผลที่คาดว่าจะ ได้รับ	หน่วยงาน รับผิดชอบหลัก
				๒๕๖๖ (บาท)	๒๕๖๗ (บาท)	๒๕๖๘ (บาท)	๒๕๖๙ (บาท)	๒๕๗๐ (บาท)			
๙	ปรับปรุง พร้อมจัดซื้อ เครื่องเล่นสนามเด็กเล่น	เพื่อให้มีสนามเด็ก เล่นที่เหมาะสมและ ปลอดภัย	ตำบลคลอง ท่อมใต้ (หน้า ศพด. อบต.คลองท่อม ใต้)	๓๐๐,๐๐๐	๓๐๐,๐๐๐	๓๐๐,๐๐๐	๓๐๐,๐๐๐	๓๐๐,๐๐๐	ร้อยละ ๘๐ มี ความปลอดภัย มากขึ้น	มีสนามเด็กเล่นที่ เหมาะสม ปลอดภัย	กอง การศึกษา
๑๐	สร้างที่พักสำหรับ ผู้ปกครอง	เพื่อให้ผู้ปกครองมีที่ พักรอรับนักเรียน กลับบ้านมีความเป็น ระเบียบเรียบร้อย	ศพด.อบต. คลองท่อมใต้ (ตามแบบ อบต. กำหนด)	๕๐,๐๐๐	๕๐,๐๐๐	๕๐,๐๐๐	๕๐,๐๐๐	๕๐,๐๐๐	ร้อยละ ๘๐ มีที่พักของ ผู้ปกครอง	ผู้ปกครองมีที่ พักรอรับ นักเรียนส่งเสริม ความเป็น ระเบียบ เรียบร้อย	กอง การศึกษา
๑๑	จัดทำป้ายศูนย์ ศพด. อบต.คลองท่อมใต้และ ศูนย์บ้านแซงเปิง	เพื่อจัดให้มีป้ายศูนย์ บอกสถานที่ราชการ	ศพด. อบต.คลองท่อมใต้ ศพด. บ้านแซงเปิง (ตามแบบ อบต. กำหนด)	๑๐๐,๐๐๐	๑๐๐,๐๐๐	๑๐๐,๐๐๐	๑๐๐,๐๐๐	๑๐๐,๐๐๐	ร้อยละ ๘๐ เป็นระเบียบ	มีความเป็น ระเบียบ เรียบร้อย ถูกต้องตาม ระเบียบสถานที่ ราชการ	กอง การศึกษา
๑๒	ก่อสร้างทางเท้าระหว่าง อาคารหลังเก่ากับ ศพด. หลังใหม่	เพื่อให้นักเรียนครู ผู้ดูแลเด็กมีทางเดินที่ สะดวก ปลอดภัย และมีสภาพแวดล้อม ที่น่าอยู่	บริเวณ (หน้า ศพด. อบต. คลองท่อมใต้)	๓๐๐,๐๐๐	๓๐๐,๐๐๐	๓๐๐,๐๐๐	๓๐๐,๐๐๐	๓๐๐,๐๐๐	ร้อยละ ๘๐ เป็น ระเบียบและ สะดวก	นักเรียนครูผู้ดูแล เด็กมีทางเดินที่ สะดวก ปลอดภัย และมี สภาพแวดล้อมที่ น่าอยู่	กอง การศึกษา

ยุทธศาสตร์ที่ ๔ ด้านส่งเสริมสนับสนุนการศึกษา ศาสนา ศิลปวัฒนธรรม ประเพณีและภูมิปัญญาท้องถิ่น

แผนงานที่ ๔.๑ ส่งเสริมสนับสนุนการจัดการศึกษาให้มีคุณภาพ

แบบ ผ. ๐๒

ที่	โครงการ	วัตถุประสงค์	เป้าหมาย (ผลผลิตของ โครงการ)	งบประมาณ					ตัวชี้วัด (KPI)	ผลที่คาดว่าจะ ได้รับ	หน่วยงาน รับผิดชอบหลัก
				๒๕๖๖ (บาท)	๒๕๖๗ (บาท)	๒๕๖๘ (บาท)	๒๕๖๙ (บาท)	๒๕๗๐ (บาท)			
๑๓	ก่อสร้างโรงอาหาร ศพด. อบต.คลองท่อมใต้	เพื่อให้นักเรียนมี สถานที่รับประทานอาหารที่สะอาดถูก สุขลักษณะ ได้ มาตรฐาน	ศพด. คลองท่อมใต้ (ตามแบบ อบต.กำหนด)	๕๐๐,๐๐๐	๕๐๐,๐๐๐	๕๐๐,๐๐๐	๕๐๐,๐๐๐	๕๐๐,๐๐๐	ร้อยละ ๘๐ มี สถานที่ถูก สุขลักษณะ	นักเรียนมี สถานที่ รับประทานอาหารที่สะอาด ถูกสุขลักษณะ ได้มาตรฐาน	กอง การศึกษา
๑๔	สร้างหลังคาคลุมลาน เอนกประสงค์บริเวณ ด้านหลังอาคารศูนย์	เพื่อป้องกันแสงแดด และฝนในการทำ กิจกรรมต่าง ๆ ของ ศูนย์	ศพด. คลองท่อมใต้ (ตามแบบ อบต.กำหนด)	๕๐,๐๐๐	๕๐,๐๐๐	๕๐,๐๐๐	๕๐,๐๐๐	๕๐,๐๐๐	ร้อยละ ๘๐ ป้องกันแสงแดด	ป้องกันแสงแดด และฝนในการ ทำกิจกรรมต่าง ๆ ของศูนย์	กอง การศึกษา
๑๕	สร้างห้องปฏิบัติการ เทคโนโลยีสารสนเทศ	เพื่อให้ ศพด.มี ห้องปฏิบัติการ เทคโนโลยี สารสนเทศในการ สืบค้นข้อมูล	ศพด.อบต. คลองท่อมใต้	๕๐,๐๐๐	๕๐,๐๐๐	๕๐,๐๐๐	๕๐,๐๐๐	๕๐,๐๐๐	ร้อยละ ๘๐ มี ความสะดวกใน การสืบค้นข้อมูล	ศพด.มี ห้องปฏิบัติการ เทคโนโลยี สารสนเทศใน การสืบค้นข้อมูล	กอง การศึกษา
๑๖	ต่อเติมหลังคาเมทัลชีท (อาคารหลังใหม่)	เพื่อป้องกันแสงแดด และฝนในการทำ กิจกรรมต่าง ๆ ของ ศูนย์	ศพด.อบต. คลองท่อมใต้	๒๕๐,๐๐๐	๒๕๐,๐๐๐	๒๕๐,๐๐๐	๒๕๐,๐๐๐	๒๕๐,๐๐๐	ร้อยละ ๘๐ ป้องกันแสงแดด และฝน	สามารถป้องกัน แสงแดดและฝน ในการทำ กิจกรรมต่าง ๆ ของศูนย์ได้ดีมาก ขึ้น	กอง การศึกษา

ยุทธศาสตร์ที่ ๔ ด้านส่งเสริมสนับสนุนการศึกษา ศาสนา ศิลปวัฒนธรรม ประเพณีและภูมิปัญญาท้องถิ่น

แผนงานที่ ๔.๑ ส่งเสริมสนับสนุนการจัดการศึกษาให้มีคุณภาพ

แบบ ผ. ๐๒

ที่	โครงการ	วัตถุประสงค์	เป้าหมาย (ผลผลิตของ โครงการ)	งบประมาณ					ตัวชี้วัด (KPI)	ผลที่คาดว่าจะ ได้รับ	หน่วยงาน รับผิดชอบหลัก
				๒๕๖๖ (บาท)	๒๕๖๗ (บาท)	๒๕๖๘ (บาท)	๒๕๖๙ (บาท)	๒๕๗๐ (บาท)			
๑๗	ปฐมนิเทศผู้ปกครอง	เพื่อให้ผู้ปกครอง เข้าใจในการจัด กิจกรรมพัฒนาการ ของเด็ก	ศพด. คลองท่อมใต้ ศพด. บ้านแซงเปิง (ตามแบบ อบต.กำหนด)	๑๐,๐๐๐	๑๐,๐๐๐	๑๐,๐๐๐	๑๐,๐๐๐	๑๐,๐๐๐	ร้อยละ ๗๐ ผู้ปกครองเข้าใจ พัฒนา การเด็ก	ผู้ปกครองเข้าใจ ในการจัด กิจกรรม พัฒนาการของ เด็ก	กอง การศึกษา
๑๘	อุดหนุนอาหารกลางวัน ร.ร.ในเขตตำบลคลองท่อม ใต้	เพื่อสนับสนุนอาหาร กลางวันให้กับ ร.ร.ใน เขตตำบลคลองท่อม ใต้	ร.ร.บ้านเหนือ ร.ร.บ้านแซงเปิง ร.ร.คลองท่อม มิตรภาพฯ ร.ร.ไทยรัฐฯ	๒,๐๐๐,๐๐๐	๒,๐๐๐,๐๐๐	๒,๐๐๐,๐๐๐	๒,๐๐๐,๐๐๐	๒,๐๐๐,๐๐๐	ร้อยละ ๙๐ นักเรียนได้มี อาหารกลางวัน รับประทานตาม โภชนาการ	นักเรียนมี อาหารกลางวัน รับประทานตาม โภชนาการ	กอง การศึกษา
๑๙	ค่าอาหารเสริม(นม)ร.ร.ใน เขตตำบลคลองท่อมใต้ และศพด.อบต. คลองท่อม ใต้ ศพด.บ้านแซงเปิง	เพื่อสนับสนุนเสริม (นม)ให้กับ ร.ร.ใน เขตตำบลคลองท่อม ใต้และ ศพด.ทั้ง ๒ ศูนย์	ร.ร.บ้านเหนือ ร.ร.บ้านแซงเปิง ร.ร.คลองท่อม มิตรภาพฯ ร.ร.ไทยรัฐฯและ ศพด.ทั้ง ๒ ศูนย์	๑,๔๐๐,๐๐๐	๑,๔๐๐,๐๐๐	๑,๔๐๐,๐๐๐	๑,๔๐๐,๐๐๐	๑,๔๐๐,๐๐๐	ร้อยละ ๙๐ นักเรียนได้มี อาหารเสริม (นม)	เด็กนักเรียน ได้รับอาหาร เสริมอย่าง ครบถ้วนและ ทั่วถึง	กอง การศึกษา
๒๐	จัดซื้ออุปกรณ์สำหรับ ห้องเรียนคุณภาพแห่ง การเรียนรู้ด้านสื่อ เทคโนโลยีสารสนเทศ DLTV	เพื่อส่งเสริมให้เด็ก นักเรียนได้เรียนรู้สื่อ เทคโนโลยี สารสนเทศ DLTV	ศพด.อบต. .คลองท่อมใต้ และ ศพด.บ้าน แซงเปิง	๔๐,๐๐๐	๔๐,๐๐๐	๔๐,๐๐๐	๔๐,๐๐๐	๔๐,๐๐๐	ร้อยละ ๘๐ เด็กนักเรียน มีความรู้เพิ่ม มากขึ้น	เด็กนักเรียนมี ความรู้จากสื่อ เทคโนโลยี สารสนเทศ DLTV	กอง การศึกษา

ยุทธศาสตร์ที่ ๔ ด้านส่งเสริมสนับสนุนการศึกษา ศาสนา ศิลปวัฒนธรรม ประเพณีและภูมิปัญญาท้องถิ่น

แผนงานที่ ๔.๑ ส่งเสริมสนับสนุนการจัดการศึกษาให้มีคุณภาพ

ที่	โครงการ	วัตถุประสงค์	เป้าหมาย (ผลผลิตของ โครงการ)	งบประมาณ					ตัวชี้วัด (KPI)	ผลที่คาดว่าจะ ได้รับ	หน่วยงาน รับผิดชอบหลัก
				๒๕๖๖ (บาท)	๒๕๖๗ (บาท)	๒๕๖๘ (บาท)	๒๕๖๙ (บาท)	๒๕๗๐ (บาท)			
๒๑	ก่อสร้างคูระบายน้ำ	เพื่อให้มีคูระบายน้ำ ป้องกันน้ำท่วมขัง	ศพด.อบต. คลองท่อมใต้	๑๐๐,๐๐๐	๑๐๐,๐๐๐	๑๐๐,๐๐๐	๑๐๐,๐๐๐	๑๐๐,๐๐๐	ร้อยละ ๘๐ น้ำไม่ท่วมขัง	ศพด.มีคูระบาย น้ำและน้ำไม่ ท่วมขัง	กอง การศึกษา
๒๒	โครงการก่อสร้างห้องน้ำ ห้องส้วม	เพื่อให้มีนักเรียนมี ห้องน้ำห้องส้วมใช้ เพียงพอ สะอาด ถูก สุขลักษณะ	ศพด.อบต. คลองท่อมใต้ (ตามแบบ อบต.กำหนด)	๑๕๐,๐๐๐	๑๕๐,๐๐๐	๑๕๐,๐๐๐	๑๕๐,๐๐๐	๑๕๐,๐๐๐	ร้อยละ ๘๐ นักเรียนมี ห้องน้ำห้องส้วม ใช้ถูก สุขลักษณะ	นักเรียนมี ห้องน้ำห้องส้วม ใช้เพียงพอ สะอาด ถูก สุขลักษณะ	กอง การศึกษา
๒๓	ปรับปรุงภูมิทัศน์ ศพด. อบต.คลองท่อมใต้	เพื่อให้มีภูมิทัศน์ที่ สวยงาม เป็น ระเบียบน่าอยู่	ศพด.อบต. คลองท่อมใต้ และ ศพด. บ้านแซงเปิง	๕๐,๐๐๐	๕๐,๐๐๐	๕๐,๐๐๐	๕๐,๐๐๐	๕๐,๐๐๐	ร้อยละ ๘๐ มี ภูมิทัศน์ที่ สวยงาม	ศพด.มีภูมิทัศน์ ที่สวยงาม เป็น ระเบียบน่าอยู่ มากขึ้น	กอง การศึกษา
๒๔	จัดประสบการณ์เรียนรู้ เพื่อพัฒนาเด็กปฐมวัย	เพื่อสนับสนุนจัด ประสบการณ์เรียนรู้ เพื่อพัฒนาเด็ก ปฐมวัย	ศพด.อบต. คลองท่อมใต้ และ ศพด. บ้านแซงเปิง	๕๐,๐๐๐	๕๐,๐๐๐	๕๐,๐๐๐	๕๐,๐๐๐	๕๐,๐๐๐	ร้อยละ ๘๐ เด็ก ปฐมวัยมี ประสบการณ์ เรียนรู้ เพิ่มขึ้น	เด็กปฐมวัยมี ประสบการณ์ เรียนรู้ เพิ่มมากขึ้น	กอง การศึกษา

ยุทธศาสตร์ที่ ๔ ด้านส่งเสริมสนับสนุนการศึกษา ศาสนา ศิลปวัฒนธรรม ประเพณีและภูมิปัญญาท้องถิ่น
 แผนงานที่ ๔.๑ ส่งเสริมสนับสนุนการจัดการศึกษาให้มีคุณภาพ

แบบ ผ. ๐๒

ที่	โครงการ	วัตถุประสงค์	เป้าหมาย (ผลผลิตของ โครงการ)	งบประมาณ					ตัวชี้วัด (KPI)	ผลที่คาดว่าจะ ได้รับ	หน่วยงาน รับผิดชอบหลัก
				๒๕๖๖ (บาท)	๒๕๖๗ (บาท)	๒๕๖๘ (บาท)	๒๕๖๙ (บาท)	๒๕๗๐ (บาท)			
๒๕	จัดซื้ออุปกรณ์สำหรับห้องเรียนคุณภาพด้านสื่อเทคโนโลยีสารสนเทศ DLTV	เพื่อส่งเสริมให้เด็กนักเรียนได้เรียนรู้สื่อเทคโนโลยีสารสนเทศ DLTV	ศพด.อบต. คลองท่อมใต้ และ ศพด. บ้านแซงเปิง	๔๐,๐๐๐	๔๐,๐๐๐	๔๐,๐๐๐	๔๐,๐๐๐	๔๐,๐๐๐	ร้อยละ ๘๐ เด็กปฐมวัยมีได้เรียนรู้เทคโนโลยีสารสนเทศ	เด็กปฐมวัยเด็กนักเรียนได้เรียนรู้สื่อเทคโนโลยีสารสนเทศ DLTV	กองการศึกษา
	รวม ๒๕ โครงการ			๗,๕๒๐,๐๐๐	๗,๕๒๐,๐๐๐	๗,๕๒๐,๐๐๐	๗,๕๒๐,๐๐๐	๗,๕๒๐,๐๐๐			

ยุทธศาสตร์ที่ ๔ ด้านส่งเสริมสนับสนุนการศึกษา ศาสนา ศิลปวัฒนธรรม ประเพณีและภูมิปัญญาท้องถิ่น
 แผนงานที่ ๔.๒ ส่งเสริมสนับสนุนด้านศาสนา ศิลปวัฒนธรรม ประเพณีและภูมิปัญญาท้องถิ่น

แบบ ผ. ๐๒

ที่	โครงการ	วัตถุประสงค์	เป้าหมาย (ผลผลิตของ โครงการ)	งบประมาณ					ตัวชี้วัด (KPI)	ผลที่คาดว่าจะ ได้รับ	หน่วยงาน รับผิดชอบหลัก
				๒๕๖๖ (บาท)	๒๕๖๗ (บาท)	๒๕๖๘ (บาท)	๒๕๖๙ (บาท)	๒๕๗๐ (บาท)			
๑	จัดงานประเพณีวันสารทเดือนสิบ	เพื่อเป็นการสืบสานอนุรักษ์ประเพณีอันดีงามของไทย	อบต. คลองท่อมใต้	๑๐๐,๐๐๐	๑๐๐,๐๐๐	๑๐๐,๐๐๐	๑๐๐,๐๐๐	๑๐๐,๐๐๐	ร้อยละ ๘๐ มีการสืบสานประเพณี	เป็นการสืบสานอนุรักษ์ประเพณีอันดีงามของไทยไว้ให้คงอยู่คู่ลูกหลาน	กองการศึกษา
๒	ส่งเสริมสนับสนุนการจัดงานแห่เทียนเข้าพรรษา	เพื่อให้รำลึกถึงวันสำคัญของทางศาสนา	อบต. คลองท่อมใต้	๕๐,๐๐๐	๕๐,๐๐๐	๕๐,๐๐๐	๕๐,๐๐๐	๕๐,๐๐๐	ร้อยละ ๘๐ ได้ร่วม กิจกรรมทางศาสนา	ประชาชนได้ร่วมทำกิจกรรมทางศาสนา	กองการศึกษา
๓	บรรพชาสามเณรภาคฤดูร้อน	เพื่อสามเณรจะได้เรียนรู้ว่าพระพุทธศาสนามีประโยชน์ต่อตนเอง ครอบครัว และสังคมอย่างไร	อบต. คลองท่อมใต้	๕๐,๐๐๐	๕๐,๐๐๐	๕๐,๐๐๐	๕๐,๐๐๐	๕๐,๐๐๐	ร้อยละ ๘๐ มีความรู้ด้านศาสนามากขึ้น	สามเณรจะได้เรียนรู้ว่าพระพุทธศาสนามีประโยชน์ต่อตนเองครอบครัว และสังคมมากขึ้น	กองการศึกษา
๔	จัดกิจกรรมวันลอยกระทง	เพื่อเป็นการสืบสานอนุรักษ์ประเพณีอันดีงามของไทย	พื้นที่ หมู่ที่ ๗ อบต.คลองท่อมใต้	๑๐๐,๐๐๐	๑๐๐,๐๐๐	๑๐๐,๐๐๐	๑๐๐,๐๐๐	๑๐๐,๐๐๐	ร้อยละ ๘๐ มีการสืบสานประเพณี	เป็นการสืบสานอนุรักษ์ประเพณีอันดีงามของไทยไว้ให้คงอยู่คู่ลูกหลาน	กองการศึกษา

ยุทธศาสตร์ที่ ๔ ด้านส่งเสริมสนับสนุนการศึกษา ศาสนา ศิลปวัฒนธรรม ประเพณีและภูมิปัญญาท้องถิ่น
 แผนงานที่ ๔.๒ ส่งเสริมสนับสนุนด้านศาสนา ศิลปวัฒนธรรม ประเพณีและภูมิปัญญาท้องถิ่น

แบบ ผ. ๐๒

ที่	โครงการ	วัตถุประสงค์	เป้าหมาย (ผลผลิตของ โครงการ)	งบประมาณ					ตัวชี้วัด (KPI)	ผลที่คาดว่าจะ ได้รับ	หน่วยงาน รับผิดชอบหลัก
				๒๕๖๖ (บาท)	๒๕๖๗ (บาท)	๒๕๖๘ (บาท)	๒๕๖๙ (บาท)	๒๕๗๐ (บาท)			
๕	กิจกรรมวันวิสาขบูชา	เพื่อให้รำลึกถึงวัน สำคัญของทาง ศาสนา	อบต.คลองท่อม ใต้	๒๐,๐๐๐	๒๐,๐๐๐	๒๐,๐๐๐	๒๐,๐๐๐	๒๐,๐๐๐	ร้อยละ ๘๐ เข้าร่วม กิจกรรม ทางศาสนา	เป็นการสืบสาน กิจกรรมทาง ศาสนา	กอง การศึกษา
๖	จัดอบรมมารยาทไทย	เพื่อส่งเสริมให้ นักเรียนรู้จักมารยาท ไทยเพิ่มมากขึ้น	ศพด. อบต.คลองท่อม ใต้ ศพด.บ้านแข เปิง	๑๐,๐๐๐	๑๐,๐๐๐	๑๐,๐๐๐	๑๐,๐๐๐	๑๐,๐๐๐	ร้อยละ ๘๐ นักเรียนมี มารยาทมากขึ้น	นักเรียนรู้จัก อนุรักษ์มารยาท ไทย มากขึ้น	กอง การศึกษา
๗	เรียนรู้ภูมิปัญญาท้องถิ่น	เพื่อให้นักเรียนได้รับ ความรู้ที่หลากหลาย ด้านภูมิปัญญา ท้องถิ่น	ศพด.อบต. คลองท่อมใต้ ศพด.บ้านแข เปิง	๑๕,๐๐๐	๑๕,๐๐๐	๑๕,๐๐๐	๑๕,๐๐๐	๑๕,๐๐๐	ร้อยละ ๘๐ ได้ เรียนรู้ภูมิ ปัญญาท้องถิ่น	นักเรียนได้รับ ความรู้เพิ่มมาก ขึ้นด้านภูมิ ปัญญาท้องถิ่น	กอง การศึกษา
๘	กิจกรรมอนุรักษ์พื้นฟูภูมิ ปัญญาท้องถิ่น	เพื่อให้ประชาชนมี การอนุรักษ์ พื้นฟูภูมิ ปัญญาท้องถิ่น	อบต.คลองท่อม ใต้	๘๐,๐๐๐	๘๐,๐๐๐	๘๐,๐๐๐	๘๐,๐๐๐	๘๐,๐๐๐	ร้อยละ ๘๐ ประชาชนร่วม อนุรักษ์ภูมิ ปัญญาท้องถิ่น	ประชาชนมีการ อนุรักษ์ภูมิ ปัญญาท้องถิ่น มากขึ้น	กอง การศึกษา

ยุทธศาสตร์ที่ ๔ ด้านส่งเสริมสนับสนุนการศึกษา ศาสนา ศิลปวัฒนธรรม ประเพณีและภูมิปัญญาท้องถิ่น
แผนงานที่ ๔.๒ ส่งเสริมสนับสนุนด้านศาสนา ศิลปวัฒนธรรม ประเพณีและภูมิปัญญาท้องถิ่น

แบบ ผ. ๐๒

ที่	โครงการ	วัตถุประสงค์	เป้าหมาย (ผลผลิตของ โครงการ)	งบประมาณ					ตัวชี้วัด (KPI)	ผลที่คาดว่าจะ ได้รับ	หน่วยงาน รับผิดชอบหลัก
				๒๕๖๖ (บาท)	๒๕๖๗ (บาท)	๒๕๖๘ (บาท)	๒๕๖๙ (บาท)	๒๕๗๐ (บาท)			
๙	สนับสนุนกิจกรรมส่งเสริม คุณธรรมจริยธรรม	เพื่อส่งเสริมกิจกรรม คุณธรรมและ จริยธรรม	อบต.คลองท่อม ใต้	๘๐,๐๐๐	๘๐,๐๐๐	๘๐,๐๐๐	๘๐,๐๐๐	๘๐,๐๐๐	ร้อยละ ๘๐ ส่งเสริม กิจกรรมทาง ศาสนา	มีกิจกรรม คุณธรรม จริยธรรมได้สืบ ทอดต่อไป	กอง การศึกษา
๑๐	อุดหนุนโครงการส่งเสริม ศาสนาและจริยธรรม	เพื่อส่งเสริมกิจกรรม ประเพณีทางศาสนา	-มีสยิตบ้านคลอง ขนาน -มีสยิตบ้านวังหิน -คณะกรรมการ หมู่บ้านม.๘	๙๐,๐๐๐	๙๐,๐๐๐	๙๐,๐๐๐	๙๐,๐๐๐	๙๐,๐๐๐	ร้อยละ ๘๐ ส่งเสริม กิจกรรมทาง ศาสนา	มีกิจกรรม ประเพณีทาง ศาสนาได้สืบ ทอดต่อไป	กอง การศึกษา
๑๑	อุดหนุนโครงการส่งเสริม และสนับสนุนวัฒนธรรม (ฮารีรายอ)	เพื่อส่งเสริมกิจกรรม ทางประเพณีศาสนา	มีสยิตบ้านคลอง ขนาน มีสยิตบ้านวังหิน	๕๐,๐๐๐	๕๐,๐๐๐	๕๐,๐๐๐	๕๐,๐๐๐	๕๐,๐๐๐	ร้อยละ ๘๐ ส่งเสริม กิจกรรมทาง ศาสนา	มีกิจกรรม ประเพณีทาง ศาสนาได้สืบ ทอดต่อไป	กอง การศึกษา
๑๒	กิจกรรมอนุรักษ์พื้นฟูภูมิ ปัญญาท้องถิ่น	เพื่อให้ประชาชนมี การอนุรักษ์ พื้นฟูภูมิ ปัญญาท้องถิ่น	อบต.คลองท่อม ใต้	๘๐,๐๐๐	๘๐,๐๐๐	๘๐,๐๐๐	๘๐,๐๐๐	๘๐,๐๐๐	ร้อยละ ๘๐ ประชาชนร่วม อนุรักษ์ภูมิ ปัญญาท้องถิ่น มากขึ้น	ประชาชนมีการ อนุรักษ์ภูมิ ปัญญาท้องถิ่น มากขึ้น	กอง การศึกษา

ยุทธศาสตร์ที่ ๔ ด้านส่งเสริมสนับสนุนการศึกษา ศาสนา ศิลปวัฒนธรรม ประเพณีและภูมิปัญญาท้องถิ่น
แผนงานที่ ๔.๒ ส่งเสริมสนับสนุนด้านศาสนา ศิลปวัฒนธรรม ประเพณีและภูมิปัญญาท้องถิ่น

ที่	โครงการ	วัตถุประสงค์	เป้าหมาย (ผลผลิตของ โครงการ)	งบประมาณ					ตัวชี้วัด (KPI)	ผลที่คาดว่าจะ ได้รับ	หน่วยงาน รับผิดชอบหลัก
				๒๕๖๖ (บาท)	๒๕๖๗ (บาท)	๒๕๖๘ (บาท)	๒๕๖๙ (บาท)	๒๕๗๐ (บาท)			
๑๓	ส่งเสริมสนับสนุนกิจกรรมรดน้ำดำหัวผู้สูงอายุ	เพื่อเป็นการสืบสานอนุรักษ์ประเพณีอันดีงามของไทย	อุดหนุนให้คณะกรรมการหมู่บ้านทุกหมู่ จัดกิจกรรมรดน้ำดำหัวผู้สูงอายุ	๑๘๐,๐๐๐	๑๘๐,๐๐๐	๑๘๐,๐๐๐	๑๘๐,๐๐๐	๑๘๐,๐๐๐	ร้อยละ ๘๐ ตระหนักในคุณค่าของผู้สูงอายุ	เยาวชน ลูกๆหลานๆ มีความกตัญญูต่อผู้สูงอายุและตระหนักในคุณค่าพร้อมยกย่องเชิดชู	กองการศึกษา
๑๔	สนับสนุนจัดงานเมาว์ลิด	เพื่อส่งเสริมกิจกรรมทางประเพณีศาสนาอิสลาม	อบต.คลองท่อมใต้	๑๐๐,๐๐๐	๑๐๐,๐๐๐	๑๐๐,๐๐๐	๑๐๐,๐๐๐	๑๐๐,๐๐๐	ร้อยละ ๘๐ ส่งเสริมกิจกรรมทางศาสนา	ได้สืบทอดประเพณีทางศาสนาให้คงอยู่ต่อไป	กองการศึกษา
	รวม ๑๔ โครงการ			๑,๐๐๕,๐๐๐	๑,๐๐๕,๐๐๐	๑,๐๐๕,๐๐๐	๑,๐๐๕,๐๐๐	๑,๐๐๕,๐๐๐			

รายละเอียดโครงการพัฒนา
แผนพัฒนาท้องถิ่น (พ.ศ. ๒๕๖๖ – ๒๕๗๐)

องค์การบริหารส่วนตำบลคลองท่อมใต้ อำเภอคลองท่อม จังหวัดกระบี่

ยุทธศาสตร์จังหวัดที่...๓... พัฒนาคุณภาพชีวิตประชาชนสู่สังคมน่าอยู่และปรับตัวเท่าทันต่อบริบทการเปลี่ยนแปลง

ยุทธศาสตร์การพัฒนาของ อบท. ในเขตจังหวัดที่...๑ การพัฒนาการท่องเที่ยวจังหวัดกระบี่สู่ความยั่งยืน และ ๓ การพัฒนาคุณภาพชีวิตประชาชนสู่สังคมน่าอยู่

ยุทธศาสตร์ที่ ๕ ด้านการวางแผนส่งเสริมสนับสนุนด้านเศรษฐกิจ การลงทุนและการท่องเที่ยว

แผนงานที่ ๕.๑ ส่งเสริมสนับสนุนการวางแผนการลงทุนและการท่องเที่ยว

ที่	โครงการ	วัตถุประสงค์	เป้าหมาย (ผลผลิตของ โครงการ)	งบประมาณ					ตัวชี้วัด (KPI)	ผลที่คาดว่าจะ ได้รับ	หน่วยงาน รับผิดชอบหลัก
				๒๕๖๖ (บาท)	๒๕๖๗ (บาท)	๒๕๖๘ (บาท)	๒๕๖๙ (บาท)	๒๕๗๐ (บาท)			
๑	ฝึกอบรม สัมมนาและ ศึกษาดูงาน	เพื่อเพิ่มประสิทธิภาพ ในการพัฒนาตนเอง พัฒนาชุมชนสู่การ พัฒนาท้องถิ่นอย่าง ยั่งยืน	ผู้นำท้องถิ่น ตัวแทนชุมชน กลุ่มอาชีพ ผู้บริหารท้องถิ่น สมาชิกสภา ฯ พนักงานส่วน ตำบล ครูและ พนักงานจ้าง	๕๐๐,๐๐๐	๕๐๐,๐๐๐	๕๐๐,๐๐๐	๕๐๐,๐๐๐	๕๐๐,๐๐๐	ร้อยละ ๘๐ สามารถเพิ่ม ประสิทธิภาพใน การพัฒนา ตนเองและพัฒนา ท้องถิ่น	สามารถนำ ความรู้ ประสบการณ์มา เพิ่มประสิทธิภาพ ในการพัฒนา ตนเอง พัฒนา ชุมชนและ ท้องถิ่นได้มากขึ้น	สำนักปลัด
๒	พัฒนาศักยภาพคณะ ผู้บริหารและพนักงาน	เพื่อพัฒนาศักยภาพ ของผู้บริหารและ พนักงาน	อบต.คลองท่อมใต้	๒๓๐,๐๐๐	๒๓๐,๐๐๐	๒๓๐,๐๐๐	๒๓๐,๐๐๐	๒๓๐,๐๐๐	ร้อยละ ๘๐ มี คุณธรรม จริยธรรมมาก ขึ้น	อบต. มี ประสิทธิภาพใน การทำงานมาก ขึ้น	สำนักปลัด
๓	ปรับปรุงและพัฒนางาน แผนที่ภาษีและทะเบียน ทรัพย์สิน	เพื่อเพิ่มประสิทธิภาพ ในการปรับปรุงและ พัฒนางานด้านแผนที่ ภาษีและทะเบียน ทรัพย์สิน	หมู่ที่ ๑ – ๙ ใน เขตองค์การ บริหารส่วน ตำบลคลอง ท่อมใต้	๔๐๐,๐๐๐	๔๐๐,๐๐๐	๑๐๐,๐๐๐	๑๐๐,๐๐๐	๑๐๐,๐๐๐	ร้อยละ ๘๐เพิ่ม ประสิทธิภาพใน การจัดเก็บ	การจัดเก็บภาษี มีประสิทธิภาพ มากยิ่งขึ้น	กองคลัง

ยุทธศาสตร์ที่ ๕ ด้านการวางแผนส่งเสริมสนับสนุนด้านเศรษฐกิจ การลงทุนและการท่องเที่ยว

แผนงานที่ ๕.๑ ส่งเสริมสนับสนุนการวางแผนการลงทุนและการท่องเที่ยว

แบบ ผ. ๐๒

ที่	โครงการ	วัตถุประสงค์	เป้าหมาย (ผลผลิตของ โครงการ)	งบประมาณ					ตัวชี้วัด (KPI)	ผลที่คาดว่าจะ ได้รับ	หน่วยงาน รับผิดชอบหลัก
				๒๕๖๖ (บาท)	๒๕๖๗ (บาท)	๒๕๖๘ (บาท)	๒๕๖๙ (บาท)	๒๕๗๐ (บาท)			
๔	จัดทำป้ายประชาสัมพันธ์ คุ้มบ้าน	เพื่อประชาสัมพันธ์ สถานที่และสะดวก ในการติดต่อสื่อสาร การท่องเที่ยว	อบต.คลองท่อม ใต้	๒๐๐,๐๐๐	๒๐๐,๐๐๐	๒๐๐,๐๐๐	๒๐๐,๐๐๐	๒๐๐,๐๐๐	ร้อยละ ๘๐ ติดต่อสื่อสาร สะดวกมากขึ้น	การ ติดต่อสื่อสาร สะดวก	สำนักปลัด
๕	จัดทำ เว็บไซต์ ป้าย ประชาสัมพันธ์ แผ่นพับ วารสารประชาสัมพันธ์การ ท่องเที่ยว	เพื่อประชาสัมพันธ์ สถานที่และสะดวก ในการติดต่อสื่อสาร การท่องเที่ยว	อบต.คลองท่อม ใต้	๑๐๐,๐๐๐	๑๐๐,๐๐๐	๑๐๐,๐๐๐	๑๐๐,๐๐๐	๑๐๐,๐๐๐	ร้อยละ ๘๐ ส่งเสริมการ ท่องเที่ยว	มีประชาสัมพันธ์ สถานที่และ สะดวกในการ ติดต่อสื่อสาร การท่องเที่ยว ได้มากขึ้น	สำนักปลัด
๖	ปรับภูมิทัศน์และก่อสร้าง ทางเดินชมธรรมชาติทำ เทียบเรือบ่ากัน	เพื่อสะดวกในการ ให้บริการท่องเที่ยว เชิงอนุรักษ์	หมู่ ๖ ตำบลคลอง ท่อมใต้	๕๐๐,๐๐๐	๕๐๐,๐๐๐	๕๐๐,๐๐๐	๕๐๐,๐๐๐	๕๐๐,๐๐๐	ร้อยละ ๘๐ ส่งเสริมการ ท่องเที่ยว	สร้างรายได้และ เป็นสถานที่น่า ท่องเที่ยว	สำนักปลัด
๗	จัดกิจกรรมแข่งขันเรือหาง ยาวส่งเสริมการท่องเที่ยว	เพื่อสนับสนุนจัดเป็น กิจกรรมดึงดูด นักท่องเที่ยว	หมู่ ๖ ตำบลคลอง ท่อมใต้	๑๐๐,๐๐๐	๑๐๐,๐๐๐	๑๐๐,๐๐๐	๑๐๐,๐๐๐	๑๐๐,๐๐๐	ร้อยละ ๘๐ ส่งเสริมการ ท่องเที่ยว	มีนักท่องเที่ยว เพิ่มมากขึ้น	สำนักปลัด
๘	พัฒนาแหล่งท่องเที่ยวใน ตำบลคลองท่อมใต้	เพื่อปรับปรุงพัฒนา ให้มีสถานที่ท่องเที่ยว ในตำบล เป็นที่ พักผ่อนหย่อนใจ	ตำบลคลอง ท่อมใต้	๕๐๐,๐๐๐	๕๐๐,๐๐๐	๕๐๐,๐๐๐	๕๐๐,๐๐๐	๕๐๐,๐๐๐	ร้อยละ ๘๐ ส่งเสริมการ ท่องเที่ยว	สร้างรายได้และ ส่งเสริมการ ท่องเที่ยวเชิง อนุรักษ์ฯ	สำนักปลัด

ยุทธศาสตร์ที่ ๕ ด้านการวางแผนส่งเสริมสนับสนุนด้านเศรษฐกิจ การลงทุนและการท่องเที่ยว
แผนงานที่ ๕.๑ ส่งเสริมสนับสนุนการวางแผนการลงทุนและการท่องเที่ยว

แบบ ผ. ๐๒

ที่	โครงการ	วัตถุประสงค์	เป้าหมาย (ผลผลิตของ โครงการ)	งบประมาณ					ตัวชี้วัด (KPI)	ผลที่คาดว่าจะ ได้รับ	หน่วยงาน รับผิดชอบหลัก
				๒๕๖๖ (บาท)	๒๕๖๗ (บาท)	๒๕๖๘ (บาท)	๒๕๖๙ (บาท)	๒๕๗๐ (บาท)			
๙	ปรับปรุงภูมิทัศน์คลอง คลองท่อม หมู่ ๑,๒, ๕,๘	เพื่อปรับปรุงพัฒนา ให้มีสถานที่พักผ่อน หย่อนใจและเป็น ที่ท่องเที่ยวในตำบล	หมู่ที่ ๑,๒,๕,๘ บ้านเหนือ บ้านคลองท่อมใต้ บ้านแขงเปิง บ้านในควน	๗๐๐,๐๐๐	๗๐๐,๐๐๐	๗๐๐,๐๐๐	๗๐๐,๐๐๐	๗๐๐,๐๐๐	ร้อยละ ๘๐ ส่งเสริมการ ท่องเที่ยว	สร้างรายได้และ ส่งเสริมการ ท่องเที่ยวเชิง อนุรักษ์ฯ	สำนักปลัด
	รวม ๙ โครงการ			๓,๒๓๐,๐๐๐	๓,๒๓๐,๐๐๐	๓,๒๓๐,๐๐๐	๓,๒๓๐,๐๐๐	๓,๒๓๐,๐๐๐			

ยุทธศาสตร์ที่ ๕ ด้านการวางแผนส่งเสริมสนับสนุนด้านเศรษฐกิจ การลงทุนและการท่องเที่ยว

แบบ ผ. ๐๒

แผนงานที่ ๕.๒ ส่งเสริมและสนับสนุนอาชีพของประชาชนให้มีรายได้ตามแนวทางปรัชญาเศรษฐกิจพอเพียง

ที่	โครงการ	วัตถุประสงค์	เป้าหมาย (ผลผลิตของ โครงการ)	งบประมาณ					ตัวชี้วัด (KPI)	ผลที่คาดว่าจะ ได้รับ	หน่วยงาน รับผิดชอบหลัก
				๒๕๖๖ (บาท)	๒๕๖๗ (บาท)	๒๕๖๘ (บาท)	๒๕๖๙ (บาท)	๒๕๗๐ (บาท)			
๑	อุดหนุนกลุ่มอาชีพในตำบล คลองท่อมใต้	เพื่ออุดหนุนกลุ่ม อาชีพกลุ่มต่าง ๆ ใน ตำบลคลองท่อมใต้ได้ ต่อยอดพัฒนากลุ่ม ให้ยั่งยืน	กลุ่มอาชีพใน ตำบลคลอง ท่อมใต้ที่จ้ด ทะเบียนถูกต้อง	๓๐,๐๐๐	๓๐,๐๐๐	๓๐,๐๐๐	๓๐,๐๐๐	๓๐,๐๐๐	ร้อยละ ๘๐ กลุ่มอาชีพนำไป พัฒนากลุ่ม	กลุ่มอาชีพ สามารถนำเงิน ไปต่อยอด ผลิตภัณฑ์ได้ เพิ่มมากขึ้น	สำนักปลัด
๒	ส่งเสริมอาชีพสร้างรายได้ ให้กับประชาชนในตำบล	เพื่อส่งเสริมให้ ประชาชนมีอาชีพ หลักและเสริมในการ สร้างรายได้ให้กับ ครัวเรือน	ประชาชนใน ตำบลคลอง ท่อมใต้	๒๐๐,๐๐๐	๒๐๐,๐๐๐	๒๐๐,๐๐๐	๒๐๐,๐๐๐	๒๐๐,๐๐๐	ร้อยละ ๘๐ ประชาชนมี รายได้เพิ่มมาก ขึ้น	ประชาชนมี อาชีพสร้าง รายได้เพิ่มขึ้น ในครอบครัว	สำนักปลัด
๓	จัดตั้งตลาด อบต.คลองท่อมใต้	เพื่อเพิ่มช่องทางให้ เกษตรกรมีที่ จำหน่ายผลผลิต เพื่อให้ได้มีรายได้เพิ่ม มากขึ้น	พื้นที่ตำบล คลองท่อมใต้	๒๐๐,๐๐๐	๒๐๐,๐๐๐	๒๐๐,๐๐๐	๒๐๐,๐๐๐	๒๐๐,๐๐๐	ร้อยละ ๘๐ เพิ่ม ช่องทางให้ เกษตรกรมีรายได้ เพิ่มขึ้น	มีช่องทางให้ เกษตรกรได้ จำหน่ายผลผลิต ได้มากขึ้น	สำนักปลัด
๔	จัดตั้งศูนย์เรียนรู้ตาม แนวทางเศรษฐกิจพอเพียง	เพื่อส่งเสริมให้ ประชาชนมีอาชีพ หลักและอาชีพเสริม ในการสร้างรายได้ ให้กับครัวเรือนตาม แนวทางเศรษฐกิจ พอเพียง	พื้นที่ อบต. คลองท่อมใต้	๒๐๐,๐๐๐	๒๐๐,๐๐๐	๒๐๐,๐๐๐	๒๐๐,๐๐๐	๒๐๐,๐๐๐	ร้อยละ ๘๐ ประชาชนมี ความรู้ด้าน เศรษฐกิจ พอเพียง	ประชาชนมี อาชีพหลักและ อาชีพเสริมใน การสร้างรายได้ ให้กับครัวเรือน ตามแนวทาง เศรษฐกิจ พอเพียง	สำนักปลัด
	รวม ๔ โครงการ			๖๓๐,๐๐๐	๖๓๐,๐๐๐	๖๓๐,๐๐๐	๖๓๐,๐๐๐	๖๓๐,๐๐๐			

รายละเอียดโครงการพัฒนา
แผนพัฒนาท้องถิ่น (พ.ศ. ๒๕๖๖ - ๒๕๗๐)
องค์การบริหารส่วนตำบลคลองท่อมใต้ อำเภอคลองท่อม จังหวัดกระบี่

ยุทธศาสตร์จังหวัดที่....๓ เสริมสร้างคุณภาพชีวิตประชาชนผู้สังคมน่าอยู่และปรับตัวรองรับกระแสการเปลี่ยนแปลง.....

ยุทธศาสตร์การพัฒนาของ อปท. ในเขตจังหวัดที่...๓ การพัฒนาคุณภาพชีวิตประชาชนผู้สังคมน่าอยู่

ยุทธศาสตร์ที่ ๖ ด้านการเสริมสร้างธรรมาภิบาลและการบริหารจัดการบ้านเมืองที่ดี

แผนงานที่ ๖.๑ ส่งเสริมสนับสนุน สร้างความเข้มแข็งของประชาสังคมในการบริหารจัดการท้องถิ่น

ที่	โครงการ	วัตถุประสงค์	เป้าหมาย (ผลผลิตของ โครงการ)	งบประมาณ					ตัวชี้วัด (KPI)	ผลที่คาดว่าจะ ได้รับ	หน่วยงาน รับผิดชอบหลัก
				๒๕๖๖ (บาท)	๒๕๖๗ (บาท)	๒๕๖๘ (บาท)	๒๕๖๙ (บาท)	๒๕๗๐ (บาท)			
๑	จัดกิจกรรม ๕ ธันวาคม มหาราช วันพ่อแห่งชาติ	เพื่อให้รำลึกถึงวัน สำคัญของสถาบัน พระมหากษัตริย์	ผู้บริหาร สมาชิกสภา ข้าราชการ พนักงาน และ ประชาชนทั่วไป	๑๐๐,๐๐๐	๑๐๐,๐๐๐	๑๐๐,๐๐๐	๑๐๐,๐๐๐	๑๐๐,๐๐๐	ร้อยละ ๘๐ มีความ จงรักภักดี	ประชาชนและ ข้าราชการมี โอกาสในการ แสดงออกถึง ความจงรักภักดี ต่อ พระมหากษัตริย์	สำนักงาน ปลัด อบต.
๒	จัดกิจกรรม ๑๒ สิงหาคม วันแม่แห่งชาติ	เพื่อให้รำลึกถึงวัน สำคัญของสถาบัน พระมหากษัตริย์	ผู้บริหาร สมาชิกสภา ข้าราชการ พนักงาน และ ประชาชนทั่วไป	๑๐๐,๐๐๐	๑๐๐,๐๐๐	๑๐๐,๐๐๐	๑๐๐,๐๐๐	๑๐๐,๐๐๐	ร้อยละ ๘๐ มีความ จงรักภักดี	ประชาชนได้ ร่วมแสดงออก ถึงความ จงรักภักดี ต่อ พระมหากษัตริย์	สำนักงาน ปลัด อบต.
๓	จัดกิจกรรม ๒๓ ตุลาคม วันปิยมหาราช	เพื่อให้รำลึกถึงวัน สำคัญของสถาบัน พระมหากษัตริย์	ผู้บริหาร สมาชิกสภา ข้าราชการ และพนักงาน	๓๐,๐๐๐	๓๐,๐๐๐	๓๐,๐๐๐	๓๐,๐๐๐	๓๐,๐๐๐	ร้อยละ ๘๐ มีความ จงรักภักดี	ประชาชนและ ข้าราชการมี โอกาสในการ แสดงออกถึง ความจงรักภักดี ต่อ พระมหากษัตริย์	สำนักงาน ปลัด อบต.

ยุทธศาสตร์ที่ ๖ ด้านการเสริมสร้างธรรมาภิบาลและการบริหารจัดการบ้านเมืองที่ดี

แผนงานที่ ๖.๑ ส่งเสริมสนับสนุน สร้างความเข้มแข็งของประชาสังคมในการบริหารจัดการท้องถิ่น

แบบ ผ. ๐๒

ที่	โครงการ	วัตถุประสงค์	เป้าหมาย (ผลผลิตของ โครงการ)	งบประมาณ					ตัวชี้วัด (KPI)	ผลที่คาดว่าจะ ได้รับ	หน่วยงาน รับผิดชอบหลัก
				๒๕๖๖ (บาท)	๒๕๖๗ (บาท)	๒๕๖๘ (บาท)	๒๕๖๙ (บาท)	๒๕๗๐ (บาท)			
๔	อบต. พบและบริการ ประชาชน	เพื่อไปรับทราบ ปัญหาความ เดือดร้อนและความ ต้องการของ ประชาชน	ประชาชน ภายในตำบล คลองท่อมใต้	๘๐,๐๐๐	๘๐,๐๐๐	๘๐,๐๐๐	๘๐,๐๐๐	๘๐,๐๐๐	ร้อยละ ๘๐ รับทราบ ปัญหาความ เดือดร้อน	ได้ไปรับทราบ ปัญหาความ เดือดร้อนและ ความต้องการ ของประชาชน	สำนักงาน ปลัด อบต.
๕	จัดทำเวทีประชาคม	เพื่อให้ประชาชนใน หมู่บ้านมีส่วนร่วมใน การเสนอปัญหาและ ความต้องการของ หมู่บ้าน และเรื่องอื่นๆ ที่มีการทำเวทีประชา พิจารณ์	คณะกรรมการ หมู่บ้าน ประชาคม กลุ่ม อาชีพ หน่วยงาน ภาครัฐ และ ประชาชน	๑๐๐,๐๐๐	๑๐๐,๐๐๐	๑๐๐,๐๐๐	๑๐๐,๐๐๐	๑๐๐,๐๐๐	ร้อยละ ๘๐ ประชาสังคมมี ความเข้มแข็ง	ประชาชนใน หมู่บ้านมีส่วน ร่วมในการเสนอ ปัญหาและ ความต้องการ ของหมู่บ้าน	สำนักงาน ปลัด อบต.
๖	สนับสนุนการจัดทำ แผนพัฒนา หมู่บ้าน	เพื่อให้ประชาชนใน หมู่บ้านมีส่วนร่วมใน การเสนอปัญหาและ ความต้องการของ หมู่บ้าน	คณะกรรมการ หมู่บ้านทุกหมู่	๑๐๐,๐๐๐	๑๐๐,๐๐๐	๑๐๐,๐๐๐	๑๐๐,๐๐๐	๑๐๐,๐๐๐	ร้อยละ ๘๐ ประชาสังคมมี ความเข้มแข็ง	ประชาชนใน หมู่บ้านมีส่วนร่วม ในการเสนอ ปัญหาและ ความต้องการ ของหมู่บ้าน	สำนักงาน ปลัด อบต.
๗	เทิดทูนสถาบันชาติ ศาสนา พระมหากษัตริย์	เพื่อส่งเสริมให้ ข้าราชการ พนักงาน และประชาชนทั่วไป รักและเทิดทูน สถาบันชาติ ฯ	ข้าราชการ พนักงานและ ประชาชนทั่วไป	๒๐๐,๐๐๐	๒๐๐,๐๐๐	๒๐๐,๐๐๐	๒๐๐,๐๐๐	๒๐๐,๐๐๐	ร้อยละ ๘๐ จงรักภักดี เทิดทูนสถาบัน	ข้าราชการ พนักงานและ ประชาชนทั่วไป รักและเทิดทูน สถาบันฯ	สำนักงาน ปลัด อบต.

ยุทธศาสตร์ที่ ๒ ด้านการเสริมสร้างธรรมาภิบาลและการบริหารจัดการบ้านเมืองที่ดี

แผนงานที่ ๒.๑ ส่งเสริมสร้างความเข้มแข็งของประชาสังคมในการบริหารจัดการท้องถิ่น

แบบ ผ. ๐๒

ที่	โครงการ	วัตถุประสงค์	เป้าหมาย (ผลผลิตของ โครงการ)	งบประมาณ					ตัวชี้วัด (KPI)	ผลที่คาดว่าจะ ได้รับ	หน่วยงาน รับผิดชอบหลัก
				๒๕๖๖ (บาท)	๒๕๖๗ (บาท)	๒๕๖๘ (บาท)	๒๕๖๙ (บาท)	๒๕๗๐ (บาท)			
๘	คลินิกเกษตรเคลื่อนที่	เพื่อต้องการให้เกษตรกรในตำบลได้ใช้บริการจากหน่วยงานของรัฐ	หมู่ที่ ๑ - ๙ ในเขต อบต.คลองท่อมใต้	๑๐๐,๐๐๐	๑๐๐,๐๐๐	๑๐๐,๐๐๐	๑๐๐,๐๐๐	๑๐๐,๐๐๐	ร้อยละ ๘๐ ได้รับความรู้เพิ่มมากขึ้น	เกษตรกรได้ความรู้ด้านเกษตรมากขึ้น	สำนักปลัด อบต.
๙	ค่าใช้จ่ายศูนย์ปรองดอง อบต.คลองท่อมใต้	เพื่อประสานความสามัคคีคนในตำบลและไกล่เกลี่ยเบื้องต้น	ประชาชนตำบลคลองท่อมใต้	๑๐,๐๐๐	๑๐,๐๐๐	๑๐,๐๐๐	๑๐๐,๐๐๐	๑๐๐,๐๐๐	ร้อยละ ๘๐ ศูนย์ฯมีประสิทธิภาพมากขึ้น	คนในตำบลมีความรักความสามัคคีเพิ่มขึ้นและเป็นที่ยอมรับที่ปรึกษาไกล่เกลี่ยเบื้องต้น	สำนักปลัด อบต.
๑๐	โครงการคุณธรรมสานสายใยครอบครัว	เพื่อปลูกจิตสำนึกคุณธรรมแก่เด็กและเยาวชนและบุคคลในครอบครัว	เด็ก/เยาวชนและบุคคลในครอบครัวภายในตำบลคลองท่อมใต้	๓๐,๐๐๐	๓๐,๐๐๐	๓๐,๐๐๐	๓๐,๐๐๐	๓๐,๐๐๐	ร้อยละ ๘๐ ได้มีจิตสำนึกดี	เด็ก/เยาวชนและบุคคลในครอบครัวจิตสำนึกดี รักสามัคคีทำให้ครอบครัวเข้มแข็ง	สำนักปลัด
๑๑	กิจกรรมส่งเสริมสภาเด็กและเยาวชนต่อต้านการทุจริต	เพื่อส่งเสริมให้เด็กและเยาวชนสำนึกดีต่อต้านการทุจริต	เด็กและเยาวชนในต.คลองท่อมใต้	๑๐,๐๐๐	๑๐,๐๐๐	๑๐,๐๐๐	๑๐,๐๐๐	๑๐,๐๐๐	ร้อยละ ๘๐ เด็ก/เยาวชนต่อต้านการทุจริต	เด็ก/เยาวชนมีจิตสำนึกต่อต้านการทุจริต	สำนักปลัด
๑๒	ส่งเสริมความรู้ด้านระเบียบกฎหมายที่เกี่ยวข้องสำหรับผู้บริหารและสมาชิกสภาท้องถิ่น	เพื่อเพิ่มพูนความรู้ความเข้าใจด้านกฎหมายแก่ผู้บริหารและสมาชิกสภาฯ	ผู้บริหารและสมาชิกสภา อบต.ฯ	๓๐,๐๐๐	๓๐,๐๐๐	๓๐,๐๐๐	๓๐,๐๐๐	๓๐,๐๐๐	ร้อยละ ๘๐ ผู้บริหารและสมาชิกมีความรู้เพิ่มขึ้น	ผู้บริหารและสมาชิกมีความรู้ความเข้าใจด้านกฎหมายเพิ่มมากขึ้น	สำนักปลัด

ยุทธศาสตร์ที่ ๖ ด้านการเสริมสร้างธรรมาภิบาลและการบริหารจัดการบ้านเมืองที่ดี

แผนงานที่ ๖.๑ ส่งเสริมสนับสนุน สร้างความเข้มแข็งของประชาสังคมในการบริหารจัดการท้องถิ่น

แบบ ผ. ๐๒

ที่	โครงการ	วัตถุประสงค์	เป้าหมาย (ผลผลิตของ โครงการ)	งบประมาณ					ตัวชี้วัด (KPI)	ผลที่คาดว่าจะ ได้รับ	หน่วยงาน รับผิดชอบหลัก
				๒๕๖๖ (บาท)	๒๕๖๗ (บาท)	๒๕๖๘ (บาท)	๒๕๖๙ (บาท)	๒๕๗๐ (บาท)			
๑๓	โครงการคุณธรรมสาน สายใยครอบครัว	เพื่อปลูกจิตสำนึก คุณธรรมแก่เด็กและ เยาวชนและบุคคลใน ครอบครัว	เด็ก/เยาวชน และบุคคล ในครอบครัว ภายในตำบล คลองท่อมใต้	๓๐,๐๐๐	๓๐,๐๐๐	๓๐,๐๐๐	๓๐,๐๐๐	๓๐,๐๐๐	ร้อยละ ๘๐ ได้มี จิตสำนึกดี	เด็ก/เยาวชนและ บุคคลในครอบครัว จิตสำนึกดี รัก สามัคคีทำให้ ครอบครัวเข้มแข็ง	สำนักปลัด
๑๔	กิจกรรมส่งเสริมสภาเด็ก และเยาวชนต่อต้านการ ทุจริต	เพื่อส่งเสริมให้เด็ก และเยาวชนสำนึกดี ต่อต้านการทุจริต	เด็กและ เยาวชนใน ตำบลคลอง ท่อมใต้	๓๐,๐๐๐	๓๐,๐๐๐	๓๐,๐๐๐	๓๐,๐๐๐	๓๐,๐๐๐	ร้อยละ ๘๐ เด็ก/เยาวชน ต่อต้านการทุจริต	เด็ก/เยาวชนมี จิตสำนึกต่อต้านกา ทุจริต	สำนักปลัด
๑๕	ส่งเสริมความรู้ด้านระเบียบ กฎหมาย ที่เกี่ยวข้องสำหรับผู้บริหาร และสมาชิกสภาท้องถิ่น	เพื่อเพิ่มพูนความรู้ ความเข้าใจด้าน กฎหมายแก่ผู้บริหาร และสมาชิกสภาฯ	ผู้บริหารและ สมาชิกสภา อบต.ฯ	๓๐,๐๐๐	๓๐,๐๐๐	๓๐,๐๐๐	๓๐,๐๐๐	๓๐,๐๐๐	ร้อยละ ๘๐ ผู้บริหารและ สมาชิกมีความรู้ เพิ่มขึ้น	ผู้บริหารและ สมาชิก มีความรู้ ความรู้ ความเข้าใจด้าน กฎหมายเพิ่มมาก ขึ้น	สำนักปลัด
	รวม ๑๕ โครงการ			๙๘๐,๐๐๐	๙๘๐,๐๐๐	๙๘๐,๐๐๐	๙๘๐,๐๐๐	๙๘๐,๐๐๐			

ยุทธศาสตร์ที่ ๖ ด้านการเสริมสร้างธรรมาภิบาลและการบริหารจัดการบ้านเมืองที่ดี

แผนงานที่ ๖.๒ ส่งเสริมพัฒนาบุคลากรให้มีคุณธรรม จริยธรรม ปฏิบัติราชการโดยยึดหลักธรรมาภิบาล

แบบ ผ. ๐๒

ที่	โครงการ	วัตถุประสงค์	เป้าหมาย (ผลผลิตของ โครงการ)	งบประมาณ					ตัวชี้วัด (KPI)	ผลที่คาดว่าจะ ได้รับ	หน่วยงาน รับผิดชอบหลัก
				๒๕๖๖ (บาท)	๒๕๖๗ (บาท)	๒๕๖๘ (บาท)	๒๕๖๙ (บาท)	๒๕๗๐ (บาท)			
๑	จัดทำเอกสารเพื่อการเผยแพร่ประชาสัมพันธ์องค์กร	เพื่อจัดทำเอกสารประชาสัมพันธ์องค์การบริหารส่วนตำบลคลองท่อมใต้ในการเสริมสร้างธรรมาภิบาล	จัดทำวารสาร/ปฏิทินจำนวน ๑ ครั้ง	๑๐๐,๐๐๐	๑๐๐,๐๐๐	๑๐๐,๐๐๐	๑๐๐,๐๐๐	๑๐๐,๐๐๐	ร้อยละ ๘๐ ได้ประชาสัมพันธ์องค์กรตามหลักธรรมาภิบาล	ประชาชนในพื้นที่และใกล้เคียงได้รับรู้ข่าวสารการบริการของ อบต. คลองท่อมใต้ อย่างเป็นไปอย่างโปร่งใสตามหลักธรรมาภิบาล	สำนักงานปลัด อบต.
๒	จัดกิจกรรมโครงการบวชป่า	เพื่อส่งเสริมกิจกรรมทางในด้านจริยธรรม	พนักงาน อบต. สมาชิก อบต. ผู้บริหาร	๓๐,๐๐๐	๓๐,๐๐๐	๓๐,๐๐๐	๓๐,๐๐๐	๓๐,๐๐๐	ร้อยละ ๘๐ มีกิจกรรมด้านจริยธรรม	บุคลากรมีกิจกรรมด้านจริยธรรมเพิ่มมากขึ้น	สำนักปลัด
๓	กิจกรรมอบรมคุณธรรมจริยธรรม	เพื่อส่งเสริมกิจกรรมทางในด้านคุณธรรมและจริยธรรม	พนักงาน อบต. สมาชิก อบต. ผู้บริหาร	๔๐,๐๐๐	๔๐,๐๐๐	๔๐,๐๐๐	๔๐,๐๐๐	๔๐,๐๐๐	ร้อยละ ๘๐ มีคุณธรรมและจริยธรรม	บุคลากรมีคุณธรรมและจริยธรรมเพิ่มมากขึ้น	สำนักปลัด
	รวม ๓ โครงการ			๑๗๐,๐๐๐	๑๗๐,๐๐๐	๑๗๐,๐๐๐	๑๗๐,๐๐๐	๑๗๐,๐๐๐			