กองทุนหลักประกันสุขภาพในระดับท้องถิ่น

องค์การบริหารส่วนตำบลคลองท่อมใต้

แผนงานกองทุนหลักประกันสุขภาพในระดับท้องถิ่น
องค์การบริหารส่วนตำบลคลองท่อมใต้
ประจำปี 2567

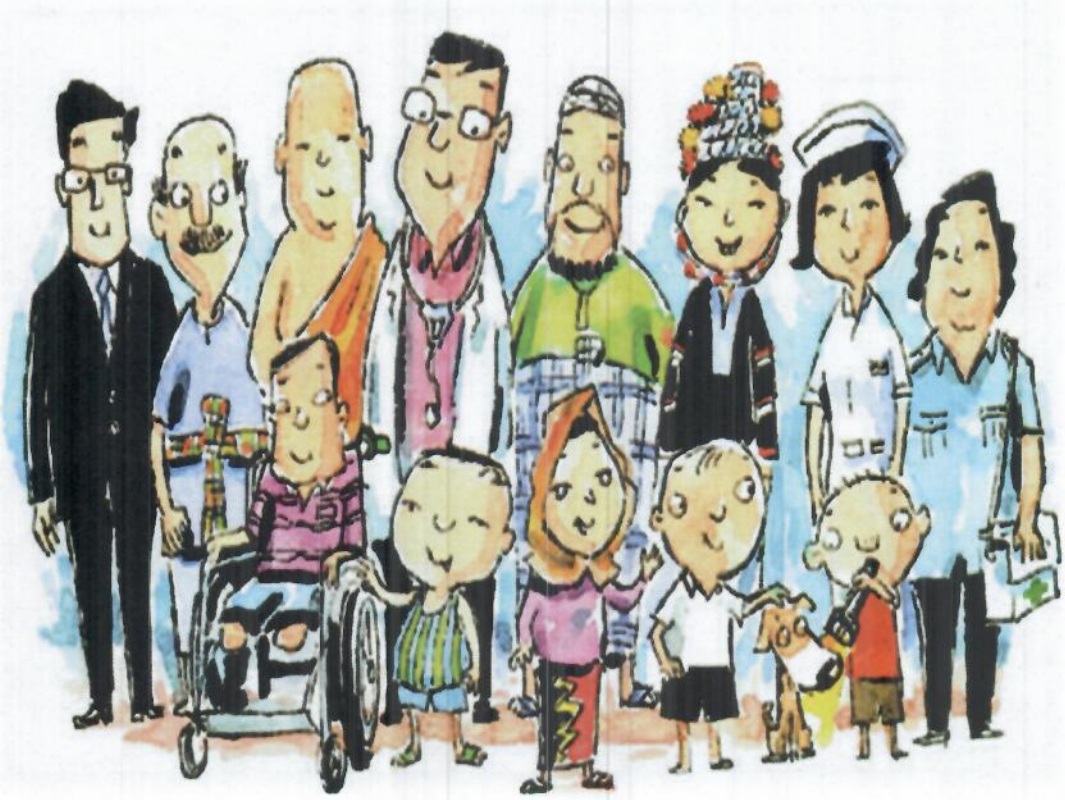

จัดทำโดย :

กองทุน หลักประกันสุขภาพ อบต. คลองท่อมใต้

อำเภอคลองท่อม จังหวัดกระบี่

ประกาศองค์การบริหารส่วนตำบลคลองท่อมใต้

เรื่อง ให้ใช้แผนงานกองทุนหลักประกันสุขภาพ องค์การบริหารส่วนตำบลคลองท่อมใต้ ปี ๒๕๖๗

ด้วย องค์การบริหารส่วนตำบลคลองท่อมใต้ มีการดำเนินงานกองทุนหลักประกันสุขภาพในระดับท้องถิ่นหรือพื้นที่ สำนักงานหลักประกันสุขภาพแห่งชาติ ในการดำเนินงานสร้างเสริมสุขภาพ ป้องกันควบคุมโรค ฟื้นฟูสมรรถภาพ และรักษาพยาบาลเบื้องต้นในระดับปฐมภูมิเชิงรุก และอาศัยอำนาจตามประกาศคณะกรรมการหลักประกันสุขภาพแห่งชาติ เรื่อง หลักเกณฑ์เพื่อสนับสนุนให้องค์กรปกครองส่วนท้องถิ่นดำเนินงาน และบริหารจัดการระบบหลักประกันสุขภาพในระดับท้องถิ่นหรือพื้นที่ พ.ศ. ๒๕๖๑ ลงวันที่ ๑๓ กันยายน ๒๕๖๑

ในการนี้ เพื่อให้การดำเนินงานเป็นไปตามระเบียบหลักเกณฑ์ที่กำหนด มีการดำเนินงานบริหารจัดการกองทุนอย่างมีประสิทธิภาพ บรรลุตามเป้าหมาย จึงขอประกาศใช้แผนงานกองทุนหลักประกันสุขภาพ องค์การบริหารส่วนตำบลคลองท่อมใต้ พ.ศ. ๒๕๖๗

ทั้งนี้ ตั้งแต่บัดนี้เป็นต้นไป

ประกาศ ณ วันที่ ๒ เดือน ตุลาคม พ.ศ. ๒๕๖๖

(นายสุเดช ศรีสุข)
นายกองค์การบริหารส่วนตำบลคลองท่อมใต้

คำนำ

พระราชบัญญัติหลักประกันสุขภาพ พ.ศ.๒๕๔๕ มาตรา ๑๓(๓) มาตรา ๑๘(๘ฤ) มาตรา ๔๗ และมาตรา ๔๘(๔) ได้กำหนดให้องค์กรปกครองท้องถิ่นสนับสนุน และกำหนดหลักเกณฑ์ให้องค์กรชุมชน และเอกชนที่ไม่มีวัตถุประสงค์การดำเนินงานเพื่อแสวงหาผลกำไร ดำเนินงานและบริหารจัดการเงินทุนในระดับท้องถิ่นหรือพื้นที่ที่มีความพร้อม ตามความเหมาะสมและความต้องการ โดยส่งเสริมกระบวนการการมีส่วนร่วมเพื่อสร้างหลักประกันสุขภาพในระดับท้องถิ่นหรือพื้นที่

เพื่อให้การดำเนินงานดังกล่าวตอบสนองต่อความต้องการ ของประชาชน และเป็นไปตามเจตนารมณ์ของ พระราชบัญญัติหลักประกันสุขภาพแห่งชาติ กองทุนหลักประกันสุขภาพในระดับท้องถิ่น องค์การบริหารส่วนตำบลคลองท่อมใต้ ได้ดำเนินการจัดทำแผนงานกองทุนหลักประกันสุขภาพฯ เพื่อเป็นแนวทางปฏิบัติในการดำเนินงานให้เป็นไปตามเป้าหมายและวัตถุประสงค์ที่วางไว้ต่อไป

กองทุนหลักประกันสุขภาพในระดับท้องถิ่น
องค์การบริหารส่วนตำบลคลองท่อมใต้
ประจำปี ๒๕๖๗

สารบัญ

เรื่อง	หน้า
คำนำ	
สารบัญ	
ประกาศใช้แผน	
บทที่ ๑ บริบทตำบล	๑-๑๐
- บริบทตำบลคลองท่อมใต้	
- ข้อมูลด้านโครงสร้างประชากร	
- ข้อมูลสถานะสุขภาพชุมชน (Illness)	
- วิถีชีวิตชุมชน	
- แนวโน้มและทิศทางการพัฒนา	
บทที่ ๒ ประวัติการจัดตั้งกองทุนหลักประกันสุขภาพฯ	๑๑-๑๕
- รายชื่อคณะกรรมการบริหารกองทุนฯ	
- บัญชีรายรับงบประมาณ ปี ๒๕๖๗	
- สรุปรายจ่ายแยกตามประเภทกิจกรรม	
บทที่ ๓ โครงการแยกตามแผนงาน ๕ ประเภท ประจำปี ๒๕๖๗	๑๖-๕๐
จำนวน ๑๑ โครงการ	
แผนงานที่ ๑ การจัดบริการสุขภาพตามชุดสิทธิประโยชน์ ๕ กลุ่มเป้าหมายหลัก	๑๗-๑๙
แผนงานที่ ๒ การสนับสนุนงบประมาณแก่หน่วยบริการสาธารณสุขในพื้นที่	๒๐-๒๘
แผนงานที่ ๓ สร้างเสริมสุขภาพโดยองค์กรภาคประชาชนในพื้นที่	๒๙-๓๑
แผนงานที่ ๔ การบริหารจัดการกองทุน/พัฒนาระบบหลักประกันสุขภาพ	๓๒-๓๓
แผนงานที่ ๕ สนับสนุนกรณีเกิดโรคระบาดฉุกเฉินและภัยพิบัติฉุกเฉิน	๓๔-๓๕
ภาคผนวก	
- แผนการเงิน	
- แผนสุขภาพชุมชน	
- คำสั่งกรรมการกองทุนหลักประกันสุขภาพฯ	
- คำสั่งอนุกรรมการกองทุนหลักประกันสุขภาพฯ	
- รายงานประชุม ครั้งที่๓/๒๕๖๖ ลงวันที่ ๑๘ กันยายน ๒๕๖๖	

บทที่ ๑
บริบทตำบลคลองท่อมใต้

.....

๑. ด้านสภาพทั่วไป

๑.๑ ประวัติองค์การบริหารส่วนตำบลคลองท่อมใต้

องค์การบริหารส่วนตำบลคลองท่อมใต้ เป็นองค์การบริหารส่วนตำบลขนาดเล็ก ได้มีการเปลี่ยนแปลงฐานะจากสภาตำบลมาเป็น องค์การบริหารส่วนตำบลคลองท่อมใต้ ตามพระราชบัญญัติสภาตำบลและองค์การบริหารส่วนตำบล พ.ศ. ๒๕๓๗ โดยประกาศกระทรวงมหาดไทย เรื่องการจัดตั้งองค์การบริหารส่วนตำบล ซึ่งได้ลงประกาศในพระราชกิจจานุเบกษา มีผลบังคับใช้ ตั้งแต่วันที่ ๒ มีนาคม ๒๕๓๘

และได้ประกาศกำหนดขนาดองค์การบริหารส่วนตำบลคลองท่อมใต้เป็นองค์การบริหารส่วนตำบลขนาดกลาง เมื่อวันที่ ๓ พฤศจิกายน พ.ศ.๒๕๕๑ ตามมติคณะกรรมการพนักงานส่วนตำบลจังหวัดกระบี่ ในการประชุมครั้งที่ ๗/๒๕๕๑ เมื่อวันที่ ๒๙ กรกฎาคม ๒๕๕๑

๒. ด้านสภาพแวดล้อมทางภูมิศาสตร์

➢ **ที่ตั้ง** องค์การบริหารส่วนตำบลคลองท่อมใต้ เป็นหน่วยงานราชการบริหารส่วนท้องถิ่น ตั้งที่ทำการ เลขที่ ๙๙ หมู่ที่ ๒ ถนน คลองท่อม – ลำทับ ตำบล คลองท่อมใต้ อำเภอ คลองท่อม จังหวัด กระบี่ อยู่ทางทิศใต้ของจังหวัด ห่างจากที่ว่าการอำเภอคลองท่อม ประมาณ ๒ กิโลเมตร ห่างจากจังหวัดกระบี่ ประมาณ ๔๕ กิโลเมตร ใช้ระยะเวลา ๐.๕๐ ชั่วโมง ในการเดินทางจากที่ทำการองค์การบริหารส่วนตำบลถึงจังหวัดกระบี่ มีเนื้อที่ทั้งหมดประมาณ ๖๖,๘๑๒.๕๐ ไร่ หรือ ๑๐๖.๙ ตารางกิโลเมตร

➢ **อาณาเขตติดต่อ**

ทิศเหนือ	จด หมู่ที่ ๑ บ้านเพหลา	ตำบลเพหลา
ทิศตะวันออก	จด หมู่ที่ ๖ บ้านหน้าเขา	ตำบลคลองท่อมเหนือ
ทิศตะวันตก	จด หมู่ที่ ๕ บ้านคลองแค	ตำบลห้วยน้ำขาว และทะเลอันดามัน
ทิศใต้	จด หมู่ที่ ๑ บ้านห้วยน้ำขาว	ตำบลห้วยน้ำขาว

➢ **ลักษณะภูมิประเทศ** เป็นที่ราบสูงๆ ต่ำๆ ทุ่งหญ้าธรรมชาติ ป่าละเมาะ ทางด้านตะวันตกจะเป็นพื้นที่ราบไปจดป่าชายเลนมีลำคลองและสายน้ำเล็กๆ ซึ่งมีต้นน้ำมาจากเทือกเขานอจู้จี้และไหลลงสู่ทะเลทางทิศตะวันตกของตำบล ลักษณะดินทั่วไปเป็นดินเหนียวและดินร่วนปนทราย เหมาะแก่การปลูกพืช จำพวกยางพารา ปาล์มน้ำมัน มะพร้าว กาแฟ ข้าว ไม้ผลไม้ยืนต้น สวนผสม

๓. ด้านระบบโครงสร้างทางสังคม

➢ **การคมนาคม** ตำบลคลองท่อมใต้ ตั้งอยู่เส้นทางหลัก (ทางหลวงแผ่นดินหมายเลข ๔) ระหว่าง ภูเก็ต – หาดใหญ่ และกระบี่ - ตรัง เส้นทางสายรอง (ทางหลวงแผ่นดินหมายเลข ๔๐๓๘) ระหว่าง คลองท่อม–ลำทับซึ่งสามารถผ่านไปสู่จังหวัดนครศรีธรรมราชได้อีกเส้นทางหนึ่ง ซึ่งสภาพการคมนาคมและการจราจรในปัจจุบันมีความสะดวกและมีความคล่องตัวสูง มีรถโดยสารรับจ้างประจำทางทั้งรถยนต์และรถจักรยานยนต์ เส้นทางถนนในชุมชนส่วนใหญ่จะเป็นถนนคอนกรีตและถนนลาดยาง ๙๘% มีถนนที่เป็นถนนลูกรัง ๕% ส่วนใหญ่จะอยู่ในชุมชนที่เข้าไปในป่ายางพารา ที่ราบสูง ภูเขา

➢ **ด้านศาสนา** ตำบลคลองท่อมใต้มีประชากรส่วนใหญ่นับถือศาสนาพุทธร้อยละ ๖๐ มีสำนักสงฆ์ ๑ แห่งคือสำนักสงฆ์บ้านในควน ตั้งอยู่ ณ หมู่ ๘ ตำบลคลองท่อมใต้ มีพระภิกษุประจำ ๓ รูป ส่วนประชากรอีกส่วนหนึ่งถือศาสนาอิสลามร้อยละ ๔๐ มีมัสยิด ๒ แห่ง ณ หมู่ ๓ บ้านคลองขนาน และหมู่ ๖ บ้านวังหิน มีผู้นำศาสนาประจำแห่งละ ๓ ท่าน

➢ **สถาบันองค์กรทางศาสนา**

ศาสนาสถาน	ไม่มี	มี	จำนวน (แห่ง)
วัด	-	✓	๑
สำนักสงฆ์	-	✓	๑
โบสถ์คริสต์	-	✓	๑
มัสยิด	-	✓	๒
ศาลเจ้า	-	✓	๙

➢ **ด้านการศึกษา**

สถานบริการการศึกษา	ไม่มี	มี	จำนวน		
			แห่ง	ครู (คน)	นักเรียน (คน)
ศูนย์พัฒนาเด็กเล็ก		✓	๒	ชาย -	ชาย ๖๘
				หญิง ๑๕	หญิง ๗๕
โรงเรียนระดับอนุบาล	✓	-	-	ชาย -	ชาย -
				หญิง -	หญิง -
โรงเรียนระดับอนุบาล – ประถมศึกษา		✓	๔	ชาย ๑๕	ชาย ๓๕๐
				หญิง ๓๓	หญิง ๓๑๐
โรงเรียนระดับมัธยมศึกษาตอนต้น – ตอนปลาย		✓	๒	ชาย ๕๔	ชาย ๑,๔๖๐
				หญิง ๘๖	หญิง ๑,๗๕๒
ศูนย์การศึกษานอกระบบและการศึกษาตามอัธยาศัย		✓	๑	ชาย -	ชาย ๘๖
				หญิง ๓	หญิง ๕๗
วิทยาลัยการอาชีพ		✓	๑	ชาย ๑๔	ชาย ๒๓๕
				หญิง ๒๔	หญิง ๑๐๗
ห้องสมุดประชาชน	✓	-	-	-	

ที่มา :ข้อมูลจากสถานบริการการศึกษาในเขต อบต. ณ เดือน มิถุนายน ๒๕๖๖

➢ **ด้านเศรษฐกิจ** สภาพเศรษฐกิจของประชากร ในเขตตำบลคลองท่อมใต้ เศรษฐกิจหลักของประชากร คือ ภาคการเกษตรเป็นอาชีพหลัก เช่น ทำสวนยางพารา สวนปาล์มน้ำมัน สวนมะพร้าว สวนผลไม้ผสม ทำไร่ รองลงมา เป็นอาชีพรับราชการ หัตถกรรม ค้าขาย รับจ้าง

➢ **ผลผลิตที่สำคัญและมีชื่อเสียงของตำบลคลองท่อมใต้**

๑. ยางพารา ม.๑, ๒, ๓, ๔, ๕, ๖, ๗, ๘, ๙
๒. ปาล์มน้ำมัน ม.๑, ๒, ๓, ๔, ๕, ๖, ๗, ๘, ๙
๓. ไวน์ผลไม้ ม.๘
๔. หัตถกรรมจากเตยปาหนัน,เตยกระจูด ม.๓, ๖
๕. การปศุสัตว์ วัว, โค, สุกร, เป็ด, ไก่, ปลา ม.๑, ๒, ๓, ๔, ๕, ๖
๖. กลุ่มผลิตเครื่องแกง,กลุ่มผลิตดอกไม้จันทน์ ม.๘
๘. การแปรรูปอาหารทะเล เช่น กลุ่มทำกะปิ ม.๓, ๖, ๗

➢ **หน่วยงานธุรกิจเอกชน ในเขตตำบลคลองท่อมใต้**

๑. โรงแรม/ที่พัก	จำนวน	๔	แห่ง
๒. ปั๊มน้ำมัน	จำนวน	๒	แห่ง
๓. โรงสี	จำนวน	-	แห่ง
๔. โรงงานอุตสาหกรรม	จำนวน	๑	แห่ง
๕. ศูนย์การค้า (มินิมาร์ท)	จำนวน	๕	แห่ง

แผนที่ตำบลคลองท่อมใต้
ตำบลคลองท่อม อำเภอคลองท่อม จังหวัดกระบี่

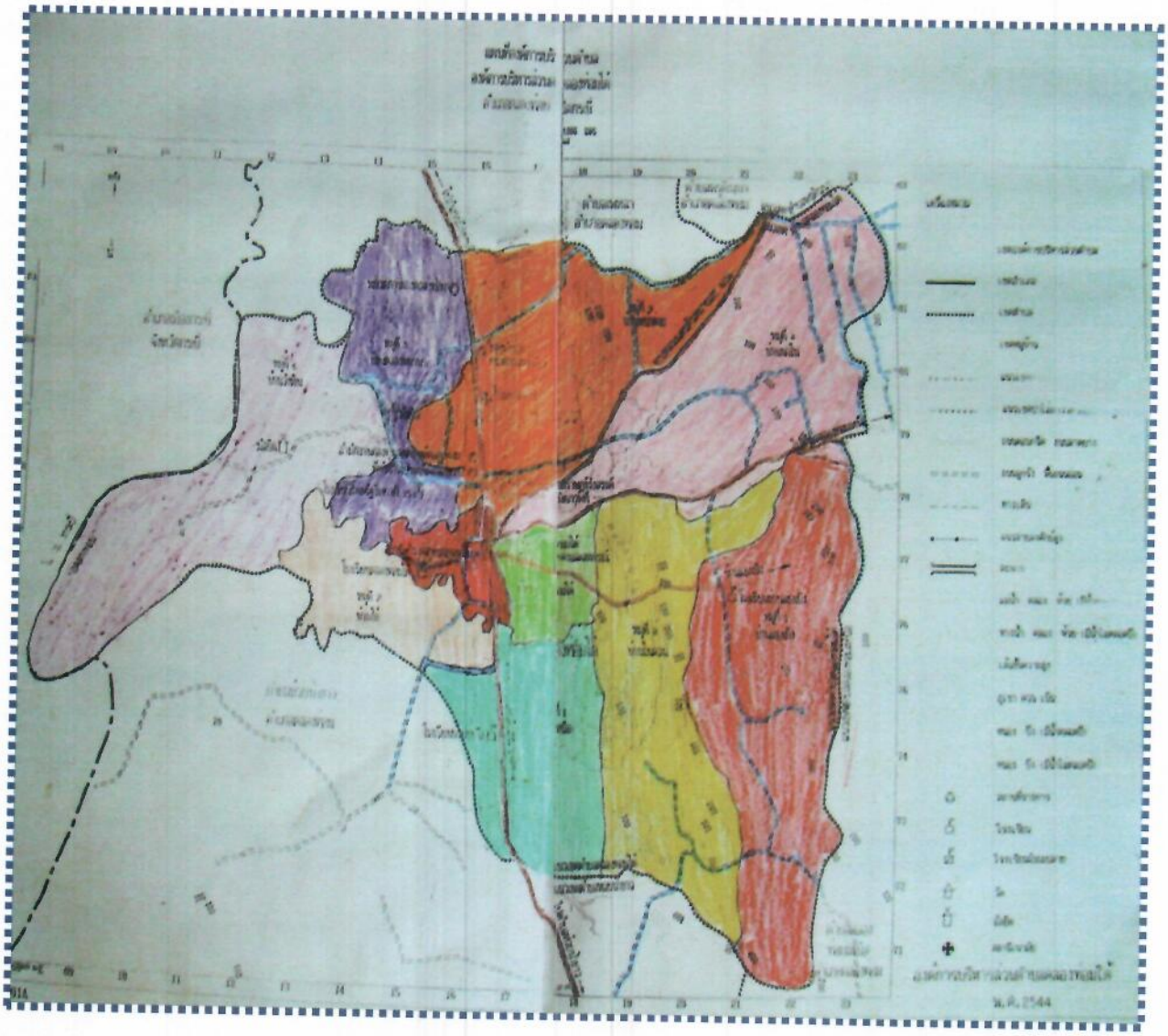

ที่มา : ศูนย์สุขภาพชุมชนตำบลคลองท่อมใต้ อำเภอคลองท่อม จังหวัดกระบี่

บทที่ ๑
บริบทตำบลคลองท่อมใต้

.....

๑. ด้านสภาพทั่วไป

๑.๑ ประวัติองค์การบริหารส่วนตำบลคลองท่อมใต้

องค์การบริหารส่วนตำบลคลองท่อมใต้ เป็นองค์การบริหารส่วนตำบลขนาดเล็ก ได้มีการเปลี่ยนแปลงฐานะจากสภาตำบลมาเป็น องค์การบริหารส่วนตำบลคลองท่อมใต้ ตามพระราชบัญญัติสภาตำบลและองค์การบริหารส่วนตำบล พ.ศ. ๒๕๓๗ โดยประกาศกระทรวงมหาดไทย เรื่องการจัดตั้งองค์การบริหารส่วนตำบล ซึ่งได้ลงประกาศในพระราชกิจจานุเบกษา มีผลบังคับใช้ ตั้งแต่วันที่ ๒ มีนาคม ๒๕๓๘

และได้ประกาศกำหนดขนาดองค์การบริหารส่วนตำบลคลองท่อมใต้เป็นองค์การบริหารส่วนตำบลขนาดกลาง เมื่อวันที่ ๓ พฤศจิกายน พ.ศ.๒๕๕๑ ตามมติคณะกรรมการพนักงานส่วนตำบลจังหวัดกระบี่ ในการประชุมครั้งที่ ๗/๒๕๕๑ เมื่อวันที่ ๒๙ กรกฎาคม ๒๕๕๑

๒. ด้านสภาพแวดล้อมทางภูมิศาสตร์

➢ **ที่ตั้ง** องค์การบริหารส่วนตำบลคลองท่อมใต้ เป็นหน่วยงานราชการบริหารส่วนท้องถิ่น ตั้งที่ทำการ เลขที่ ๙๙ หมู่ที่ ๒ ถนน คลองท่อม – ลำทับ ตำบล คลองท่อมใต้ อำเภอ คลองท่อม จังหวัด กระบี่ อยู่ทางทิศใต้ของจังหวัด ห่างจากที่ว่าการอำเภอคลองท่อม ประมาณ ๒ กิโลเมตร ห่างจากจังหวัดกระบี่ ประมาณ ๔๕ กิโลเมตร ใช้ระยะเวลา ๐.๕๐ ชั่วโมง ในการเดินทางจากที่ทำการองค์การบริหารส่วนตำบลถึงจังหวัดกระบี่ มีเนื้อที่ทั้งหมดประมาณ ๖๖,๘๑๒.๕๐ ไร่ หรือ ๑๐๖.๙ ตารางกิโลเมตร

➢ **อาณาเขตติดต่อ**

ทิศเหนือ	จด หมู่ที่ ๑ บ้านเพหลา	ตำบลเพหลา
ทิศตะวันออก	จด หมู่ที่ ๖ บ้านหน้าเขา	ตำบลคลองท่อมเหนือ
ทิศตะวันตก	จด หมู่ที่ ๕ บ้านคลองแค	ตำบลห้วยน้ำขาว และทะเลอันดามัน
ทิศใต้	จด หมู่ที่ ๑ บ้านห้วยน้ำขาว	ตำบลห้วยน้ำขาว

➢ **ลักษณะภูมิประเทศ** เป็นที่ราบสูงๆ ต่ำๆ ทุ่งหญ้าธรรมชาติ ป่าละเมาะ ทางด้านตะวันตกจะเป็นพื้นที่ราบไปจดป่าชายเลนมีลำคลองและสายน้ำเล็กๆ ซึ่งมีต้นน้ำมาจากเทือกเขานอจู้จี้และไหลลงสู่ทะเลทางทิศตะวันตกของตำบล ลักษณะดินทั่วไปเป็นดินเหนียวและดินร่วนปนทราย เหมาะแก่การปลูกพืชจำพวกยางพารา ปาล์มน้ำมัน มะพร้าว กาแฟ ข้าว ไม้ผลไม้ยืนต้น สวนผสม

๓. ด้านระบบโครงสร้างทางสังคม

➢ **การคมนาคม** ตำบลคลองท่อมใต้ ตั้งอยู่เส้นทางหลัก (ทางหลวงแผ่นดินหมายเลข ๔) ระหว่าง ภูเก็ต – หาดใหญ่ และกระบี่ - ตรัง เส้นทางสายรอง (ทางหลวงแผ่นดินหมายเลข ๔๐๓๘) ระหว่าง คลองท่อม–ลำทับซึ่งสามารถผ่านไปสู่จังหวัดนครศรีธรรมราชได้อีกเส้นทางหนึ่ง ซึ่งสภาพการคมนาคมและการจราจรในปัจจุบันมีความสะดวกและมีความคล่องตัวสูง มีรถโดยสารรับจ้างประจำทางทั้งรถยนต์และรถจักรยานยนต์ เส้นทางถนนในชุมชนส่วนใหญ่จะเป็นถนนคอนกรีตและถนนลาดยาง ๙๘% มีถนนที่เป็นถนนลูกรัง ๕% ส่วนใหญ่จะอยู่ในชุมชนที่เข้าไปในป่ายางพารา ที่ราบสูง ภูเขา

➢ **ด้านศาสนา** ตำบลคลองท่อมใต้มีประชากรส่วนใหญ่นับถือศาสนาพุทธร้อยละ ๖๐ มีสำนักสงฆ์ ๑ แห่งคือสำนักสงฆ์บ้านในควน ตั้งอยู่ ณ หมู่ ๘ ตำบลคลองท่อมใต้ มีพระภิกษุประจำ ๓ รูป ส่วนประชากรอีกส่วนหนึ่งถือศาสนาอิสลามร้อยละ ๔๐ มีมัสยิด ๒ แห่ง ณ หมู่ ๓ บ้านคลองขนาน และหมู่ ๖ บ้านวังหิน มีผู้นำศาสนาประจำแห่งละ ๓ ท่าน

➢ **สถาบันองค์กรทางศาสนา**

ศาสนาสถาน	ไม่มี	มี	จำนวน (แห่ง)
วัด	-	✓	๑
สำนักสงฆ์	-	✓	๑
โบสถ์คริสต์	-	✓	๑
มัสยิด	-	✓	๒
ศาลเจ้า	-	✓	๙

➢ **ด้านการศึกษา**

สถานบริการการศึกษา	ไม่มี	มี	จำนวน		
			แห่ง	ครู (คน)	นักเรียน (คน)
ศูนย์พัฒนาเด็กเล็ก		✓	๒	ชาย -	ชาย ๖๘
				หญิง ๑๕	หญิง ๗๕
โรงเรียนระดับอนุบาล	✓	-	-	ชาย -	ชาย -
				หญิง -	หญิง -
โรงเรียนระดับอนุบาล – ประถมศึกษา		✓	๔	ชาย ๑๕	ชาย ๓๕๐
				หญิง ๓๓	หญิง ๓๑๐
โรงเรียนระดับมัธยมศึกษาตอนต้น – ตอนปลาย		✓	๒	ชาย ๕๔	ชาย ๑,๔๖๐
				หญิง ๘๖	หญิง ๑,๗๕๒
ศูนย์การศึกษานอกระบบและการศึกษาตามอัธยาศัย		✓	๑	ชาย -	ชาย ๘๖
				หญิง ๓	หญิง ๕๗
วิทยาลัยการอาชีพ		✓	๑	ชาย ๑๔	ชาย ๒๓๕
				หญิง ๒๔	หญิง ๑๐๗
ห้องสมุดประชาชน	✓	-	-	-	

ที่มา :ข้อมูลจากสถานบริการการศึกษาในเขต อบต. ณ เดือน มิถุนายน ๒๕๖๖

➢ **ด้านเศรษฐกิจ** สภาพเศรษฐกิจของประชากร ในเขตตำบลคลองท่อมใต้ เศรษฐกิจหลักของประชากร คือ ภาคการเกษตรเป็นอาชีพหลัก เช่น ทำสวนยางพารา สวนปาล์มน้ำมัน สวนมะพร้าว สวนผลไม้ผสม ทำไร่ รองลงมา เป็นอาชีพรับราชการ หัตถกรรม ค้าขาย รับจ้าง

➢ **ผลผลิตที่สำคัญและมีชื่อเสียงของตำบลคลองท่อมใต้**

๑. ยางพารา ม.๑, ๒, ๓, ๔, ๕, ๖, ๗, ๘, ๙
๒. ปาล์มน้ำมัน ม.๑, ๒, ๓, ๔, ๕, ๖, ๗, ๘, ๙
๓. ไวน์ผลไม้ ม.๘
๔. หัตถกรรมจากเตยปาหนัน,เตยกระจูด ม.๓, ๖
๕. การปศุสัตว์ วัว, โค, สุกร, เป็ด, ไก่, ปลา ม.๑, ๒, ๓, ๔, ๕, ๖
๖. กลุ่มผลิตเครื่องแกง,กลุ่มผลิตดอกไม้จันทน์ ม.๘
๘. การแปรรูปอาหารทะเล เช่น กลุ่มทำกะปิ ม.๓, ๖, ๗

➢ **หน่วยงานธุรกิจเอกชน ในเขตตำบลคลองท่อมใต้**

๑. โรงแรม/ที่พัก	จำนวน	๔	แห่ง
๒. ปั๊มน้ำมัน	จำนวน	๒	แห่ง
๓. โรงสี	จำนวน	-	แห่ง
๔. โรงงานอุตสาหกรรม	จำนวน	๑	แห่ง
๕. ศูนย์การค้า (มินิมาร์ท)	จำนวน	๕	แห่ง

แผนที่ตำบลคลองท่อมใต้
ตำบลคลองท่อม อำเภอคลองท่อม จังหวัดกระบี่

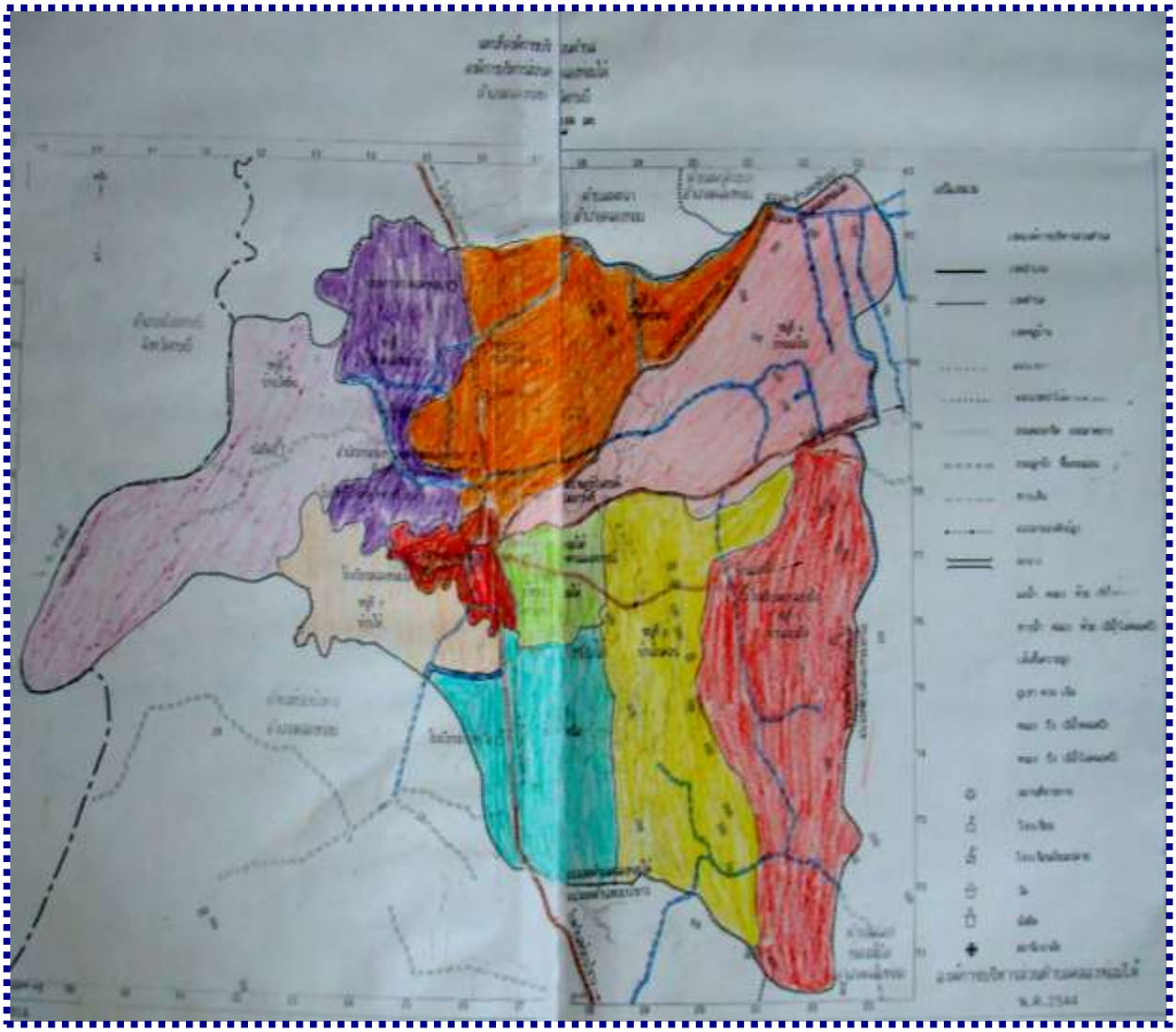

ที่มา : ศูนย์สุขภาพชุมชนตำบลคลองท่อมใต้ อำเภอคลองท่อม จังหวัดกระบี่

๔. ข้อมูลประชากร

ตารางโครงสร้างประชากรจำแนกตามเขตการปกครอง

ชื่อหมู่บ้าน	ชาย	หญิง	รวม
หมู่ที่ ๑ บ้านเหนือ	๕๒๗	๕๓๕	๑,๐๖๒
♦ หมู่ที่ ๒ บ้านคลองท่อมใต้	๓๒๕	๓๕๔	๖๗๙
หมู่ที่ ๓ บ้านคลองขนาน	๘๓๙	๘๑๒	๑,๖๕๑
หมู่ที่ ๔ บ้านนาใน	๓๖๕	๓๓๕	๗๐๐
หมู่ที่ ๕ บ้านแชงเปิง	๔๒๐	๓๙๗	๘๑๗
หมู่ที่ ๖ บ้านวังหิน	๗๕๔	๗๒๙	๑,๔๘๓
หมู่ที่ ๗ บ้านใต้	๓๘๒	๓๔๗	๗๒๙
หมู่ที่ ๘ บ้านในควน	๒๕๗	๒๖๗	๕๒๔
หมู่ที่ ๙ บ้านหน้าค่าย	๑,๓๔๑	๕๓๓	๑,๘๗๔
รวม ๙ หมู่บ้าน	**๕,๒๑๐**	**๔,๓๐๙**	**๙,๕๑๙**

แหล่งข้อมูล : จากสำนักบริหารการทะเบียน กรมการปกครอง ณ เดือน กรกฎาคม พ.ศ. ๒๕๖๖

ข้อมูลสถานะสุขภาพชุมชน (Illness)

๑. ข้อมูลทั่วไป

ที่	องค์กร	จำนวน
๑.	โรงพยาบาลคลองท่อมเป็นโรงพยาบาลชุมชนขนาด ๓๐ เตียง	๑ แห่ง
๒.	ศูนย์สุขภาพชุมชน (สังกัดโรงพยาบาลคลองท่อม)	๑ แห่ง
๓.	ร้านอาหาร	๕ แห่ง
๔.	สถานประกอบการ	๓ แห่ง
๕.	สำนักสงฆ์	๑ แห่ง
๖.	มัสยิด	๒ แห่ง
๗.	แผงลอย	๔๙ แห่ง
๘.	อาสาสมัครสาธารณสุข	๑๘๗ คน
๙.	คลินิกสถานพยาบาลการพยาบาลและผดุงครรภ์	๒ แห่ง
๑๐.	ร้านขายยาแผนปัจจุบัน	-
๑๑.	สถานพยาบาลเอกชน	-
๑๒.	ศูนย์สาธารณสุขมูลฐาน	๙ แห่ง

๒. ปัญหาสาธารณสุข

ตารางแสดงจำนวนและอัตราการตายจำแนกตามสาเหตุการตาย ๑๐ อันดับ

ศูนย์สุขภาพชุมชนคลองท่อมใต้ **ต.คลองท่อมใต้ อ.คลองท่อม จ.กระบี่ เปรียบเทียบตั้งแต่ปี ๒๕๖๔-๒๕๖๖**

ลำดับ	สาเหตุการตาย	จำนวน / อัตราป่วย (คน/ต่อแสนประชากร)					
		ปี ๒๕๖๔		ปี ๒๕๖๕		ปี ๒๕๖๖	
		จำนวน	อัตรา	จำนวน	อัตรา	จำนวน	อัตรา
๑	ภาวะหัวใจล้มเหลว	๑๒	๑๑๒.๑๘	๐	๐	๑๗	๑๓๔.๗๔
๒	ชราภาพ	๕	๔๖.๗๔	๘	๖๕.๙	๒๐	๑๕๘.๕๓
๓	อุบัติเหตุ	๔	๓๗.๓๙	๔	๓๒.๙๕	๓	๒๓.๗๘
๔	จมน้ำเสียชีวิต	๐	๐	๐	๐	๐	๐
๕	โรคภูมิกันบกพร่อง	๒	๑๘.๗๐	๐	๐	๐	๐
๖	หัวใจขาดเลือดเฉียบพลัน	๓	๒๘.๐๕	๖	๑	๑	๗.๙๒
๗	มะเร็ง	๔	๓๗.๓๙	๖	๔๙.๔๓	๓	๒๓.๗๘
๘	ไตวาย	๒	๑๘.๗๐	๑	๘.๒๓	๑	๗.๙๒
๙	อัมพฤกษ์	๑	๙.๓๕	๓	๒๔.๗๑	๐	๐
๑๐	ฆ่าตัวตาย	๑	๙.๓๕	๐	๐	๐	๐

หมายเหตุ : หน่วยอัตราป่วย = คนต่อแสนประชากร

ที่มา : รายงานการตายของสำนักงานทะเบียนราษฎร์ อำเภอคลองท่อม จังหวัดกระบี่ ตั้งแต่ปี พ.ศ. ๒๕๖๔ – ๒๕๖๖ ย้อนหลัง ๓ ปี

ตารางแสดงสาเหตุการป่วยด้วยโรคที่ต้องเฝ้าระวังทางระบาดวิทยา

ศูนย์สุขภาพชุมชนคลองท่อมใต้ **ต.คลองท่อมใต้ อ.คลองท่อม จ.กระบี่ เปรียบเทียบตั้งแต่ปี ๒๕๖๔-๒๕๖๖**

ที่มา : รง.๕๐๖ ฐานข้อมูลจาก สำนักงานสาธารณสุขจังหวัดกระบี่

๓. ปัจจัยที่มีผลต่อภาวะสุขภาพ ๕ อันดับแรก

ลำดับ	โรค	จำนวน / อัตราป่วย (คน/ต่อแสนประชากร)					
		ปี ๒๕๖๔		ปี ๒๕๖๕		ปี ๒๕๖๖	
		ราย	อัตรา	ราย	อัตรา	ราย	อัตรา
๑	อุจจาระร่วง	๒๐๙	๑๘๗๐.๙๒	๑๒๒	๑๑๔๐.๕๑	๗๐	๕๕๔.๘๕
๒	ปอดบวม	๔๒	๓๗๕.๙๗	๒๖	๒๔๓.๐๖	๓๔	๒๖๙.๔๙
๓	ไข้เลือดออก	๒๗	๒๔๑.๗๐	๘๐	๗๔๗.๘๗	๒๗	๒๑๔.๐๑
๔	สุกไส	๓๒	๒๘๖.๔๖	๘	๗๔.๗๙	๒	๑๕.๘๕
๕	ไข้หวัดใหญ่	๑	๘.๙๕	๙	๘๔.๑๔	๑๓	๑๐๓.๐๔

ที่มา : รง.๕๐๖ ฐานข้อมูลจาก สำนักงานสาธารณสุขจังหวัดกระบี่

ที่	ปัญหาสาธารณสุข	เป้าหมาย	สถานการณ์โรค ปี ๒๕๖๖
๑.	โรคไข้เลือดออก	อัตราป่วยไม่เกิน ๕๐ ต่อแสนประชากร	อัตราป่วย ๒๖๑.๗๕ ต่อแสนประชากร
๒.	โรคเบาหวาน	อัตราป่วยไม่เกิน ร้อยละ ๔	อัตราป่วย ร้อยละ ๐.๓๑
๓.	โรคความดันโลหิตสูง	อัตราป่วยไม่เกิน ร้อยละ ๑๐	อัตราป่วย ร้อยละ ๑.๒๔
๔.	โรคอุจาระร่วง	อัตราป่วยไม่เกิน ๑,๐๐๐ ต่อแสนประชากร	อัตราป่วย ๕๕๔.๘๕ ต่อแสนประชากร
๕.	การตั้งครรภ์ซ้ำของวัยรุ่น (อายุระหว่าง ๑๐ – ๑๙ ปี)	ร้อยละและการตั้งครรภ์ของวัยรุ่น (อายุระหว่าง ๑๐ – ๑๙ ปี) ไม่เกินร้อยละ ๑๐	ร้อยละ ๒๐

แนวโน้มทิศทางการพัฒนา

๑. การวิเคราะห์ศักย์ภาพชุมชน (SWOT)

วิเคราะห์ปัจจัยภายใน (INTERNAL ANALYSIS)	
จุดแข็ง(Strength) น	**จุดอ่อน (Weakness)**
ด้านเศรษฐกิจ ๑. ประชาชนในพื้นที่มีการประกอบอาชีพด้านเกษตรกรรมเป็น ส่วนใหญ่(ทำสวนยางพารา,ปลูกปาล์มน้ำมันฯลฯ) มีสภาพภูมิศาสตร์ที่เหมาะสมกับการปลูกพืชเศรษฐกิจทุกชนิดและมีความหลากหลายทางชีวภาพ ๒. ประชาชนในพื้นที่มีความชำนาญในการผลิตผลิตภัณฑ์จากภูมิปัญญาท้องถิ่นหลายด้าน เช่น การแปรรูปอาหารทะเล หัตถกรรมจากเตยปาหนัน เตยกระจูด ต้นจาก การทำเฟอร์นิเจอร์ไม้ ไม้ไผ่ งานฝีมือประดิษฐ์จากใบยางพารา ๓. มีวัฒนธรรม ประเพณี และวิถีชีวิตที่มีเอกลักษณ์ มีแหล่ง ท่องเที่ยวหลากหลายทั้งศิลปวัฒนธรรมและแหล่งธรรมชาติที่บริสุทธิ์สวยงาม **ด้านโครงสร้างพื้นฐาน** ๑. เป็นจุดเชื่อมระหว่างจังหวัดใกล้เคียงโดยมีการคมนาคมที่สะดวก ทั้งทางบก(รถยนต์โดยสาร) ทางน้ำ(เรือโดยสาร) ทางอากาศ (เครื่องบินโดยสาร) ๒. มีเส้นทางการคมนาคมติดต่อระหว่างอำเภอจังหวัดภายในประเทศ สะดวกใช้การได้ตลอดปี	**ด้านเศรษฐกิจ** ๑. ยังมีประชาชนในพื้นที่บางส่วนมีรายได้น้อยและมีคุณภาพชีวิตที่ต่ำกว่าเกณฑ์มาตรฐาน ราคาสินค้าการเกษตรไม่แน่นอนการส่งเสริมแนะนำเทคนิคใหม่ๆมีน้อย เพราะเกษตรกรส่วนใหญ่ยังยึดวิธีการผลิตแบบเดิม และอาศัยทรัพยากรธรรมชาติเป็นปัจจัยหลัก ๒. สินค้าที่ระลึกของตำบลยังไม่มีเอกลักษณ์และชื่อเสียงที่โดดเด่นและแตกต่างจากตำบลอื่น,ขาดทักษะในการบริหารจัดการธุรกิจการพัฒนาผลิตภัณฑ์ และการตลาดสินค้า OTOP และ SME_S การบริหารจัดการการผลิต การแปรรูปและการตลาด ด้านการเกษตร ยังไม่ครบวงจรและขาดประสิทธิภาพ ขาดตลาดรองรับสินค้าของกลุ่มอาชีพ ๓. แหล่งท่องเที่ยวขาดจุดดึงดูดที่ชัดเจน นักท่องเที่ยวยังไม่รู้จักควนลูกปัด เหมืองแร่เก่า อ่างเก็บน้ำห้วยน้ำเขียว **ด้านโครงสร้างพื้นฐาน** ๑. ถนนในเขตองค์การบริหารส่วนตำบลคลองท่อมใต้ ส่วนใหญ่จะเป็นถนนที่ตัดใหม่ และมีสภาพเป็นถนนลูกรัง ขาดการบำรุงรักษาอย่างต่อเนื่อง อีกทั้งท่อระบายน้ำและขนาดไม่เท่ากัน เมื่อถึงฤดูฝนไม่สามารถระบายน้ำได้ทัน ทำให้ถนนชำรุดเป็นหลุม - บ่อ เร็วขึ้น ประชาชนได้รับความเดือดร้อนหลายหมู่บ้าน ๒. ระบบสาธารณูปโภค โดยเฉพาะการขยายเขตการบริการไฟฟ้า ประปา โทรศัพท์ ยังมีบริการไม่ทั่วถึง เป็นปัญหาต่อการคมนาคมติดต่อสื่อสารเป็นอย่างมาก ๓. ขาดการบริหารจัดการการใช้น้ำอย่างเป็นระบบ ๔. ขาดการจัดทำผังเมืองรวม

วิเคราะห์ปัจจัยภายใน (INTERNAL ANALYSIS)	
จุดแข็ง(Strength)	**จุดอ่อน (Weakness)**
ด้านสังคม (การศึกษา กีฬา สาธารณสุข) ๑. มีสถานศึกษาระดับประถมศึกษา มัธยมศึกษา อาชีวะศึกษาในสัดส่วนที่พอเพียง ๒. มีโรงพยาบาลขนาดกลาง ๑ แห่ง ๓. มีสถานที่, ลานกีฬา ออกกำลังกายประจำหมู่บ้านทุกหมู่บ้าน **ด้านการเมืองการบริหาร** ๑. มีอิสระในการบริหารจัดการ ๒. มีงบประมาณในการพัฒนาเป็นของตนเองและตรวจสอบได้ ๓. ประชาชนมีส่วนร่วมในการพัฒนา มีความพร้อมและมีความเข้าใจในการปกครองตนเอง **ด้านสิ่งแวดล้อม** ๑. มีป่าไม้ที่ค่อนข้างอุดมสมบูรณ์	**ด้านสังคม (การศึกษา กีฬา สาธารณสุข)** ๑.ประชาชนยังขาดความรู้ความเข้าใจเกี่ยวกับสุขภาพและอนามัย โดยเฉพาะการบริการของรัฐด้านสาธารณสุขมูลฐาน ๒. ในปัจจุบันประชากรในเขตองค์การบริหารส่วนตำบลคลองท่อมใต้ยังด้อยโอกาสที่จะเข้าร่วมกิจกรรมที่เป็นประโยชน์ต่อสังคม เนื่องมาจากสภาพความเป็นอยู่ ด้านที่อยู่อาศัย เครื่องอุปโภคบริโภค เครื่องนุ่งห่ม การเจ็บป่วย และการมีงานทำ ๓. มีภัยธรรมชาติบ่อยครั้ง ทั้งอุทกภัย วาตภัย และภัยแล้ง ๔. ยาวชนขาดคุณธรรมและจริยธรรมในการประพฤติตนในสังคม **ด้านการเมืองการบริหาร** ๑. ระบบเครือข่ายเทคโนโลยีสารสนเทศของท้องถิ่นยังไม่มีประสิทธิภาพ ๒. บุคลากรในองค์กรมีจำนวนน้อยไม่ได้สัดส่วนกับปริมาณงาน, ภารกิจที่จะต้องบริการประชาชน ซึ่งมีพื้นที่ถึง ๑๐๖.๙ ตารางกิโลเมตร ๓. มีงบประมาณการพัฒนาจำนวนน้อย ๔. ความร่วมมือในการบริหารจัดการระหว่างอปท.มีน้อย ๕. บุคลากรขาดความรู้ความเข้าใจในการปฏิบัติงานหรือบริหารจัดการ **ด้านสิ่งแวดล้อม** ๑. ขาดแหล่งซับน้ำ เนื่องมาจากพื้นที่แหล่งต้นน้ำ ลำธารถูกทำลายจำนวนมาก ขณะเดียวกันจำนวนประชากรที่เพิ่มขึ้นและการขยายกิจกรรมทางเศรษฐกิจสาขาต่างๆ ทั้งเกษตรกรรม พาณิชย์กรรมและการบริการ ทำให้ความต้องการน้ำเพิ่มขึ้นตามมา ทำให้อุปสงค์และอุปทานของน้ำไม่ได้สมดุลกัน ๒. ขาดการจัดเก็บและกำจัดขยะมูลฝอยรวมอย่างเป็นระบบ ๓. ขาดระบบการกำจัดน้ำเสีย

วิเคราะห์ปัจจัยภายนอก(EXTERNAL ANALYSIS)	
โอกาส(Oppertunity)	**ข้อจำกัด(Threat)**
๑. นโยบายของรัฐบาล สามารถเพิ่มประสิทธิภาพในการแก้ไขปัญหาความยากจนและการพัฒนาคุณภาพชีวิตของประชาชน ๒. การปฏิรูประบบราชการและนโยบายการพัฒนาแบบบูรณาการ เป็นการเพิ่มประสิทธิภาพการบริหารจัดการการพัฒนาแก้ไขปัญหาของท้องถิ่น ๓. นโยบายการกระจายอำนาจสู่ท้องถิ่น เพิ่มโอกาสในการพัฒนาที่สอดคล้องกับสภาพปัญหาและความต้องการของประชาชน ทำให้ชุมชนเข้ามามีส่วนร่วมได้ดียิ่งขึ้น ๔. มีการส่งเสริมการท่องเที่ยวในท้องถิ่นมากขึ้น และนักท่องเที่ยวมีกระแสนิยมการท่องเที่ยวทางธรรมชาติ การท่องเที่ยวเชิงอนุรักษ์และการท่องเที่ยวทางวัฒนธรรม ๕. นโยบายของรัฐบาลเอื้อต่อการพัฒนาสินค้า OTOP และ SME$_S$,สนับสนุนระบบเทคโนโลยีสารสนเทศ(IT) ๖. นโยบายเร่งรัดการปลูกพืชเศรษฐกิจและการเกษตรปลอดภัย ๗. นโยบายการปราบปรามยาเสพและผู้มีอิทธิพลอย่างจริงจัง ๘. พ.ร.บ.กำหนดแผนและขั้นตอนการกระจายอำนาจให้แก่องค์กรปกครองส่วนท้องถิ่น พ.ศ. ๒๕๔๒ ทำให้ท้องถิ่นมีบทบาทในการพัฒนาเพิ่มขึ้น	๑. กฎระเบียบบางประการไม่เอื้อต่อการประกอบอาชีพท้องถิ่นบางประการ เช่น การทำประดิษฐ์กรรมจากไม้,ไม้ไผ่ , ผลิตภัณฑ์จากทะเลบางชนิด ๒. การเปิดตลาดการค้าเสรีกับประเทศเพื่อนบ้าน (FTA) ส่งผลกระทบทำให้เกิดการแข่งขันในตลาดสูงขึ้น ๓. ผลกระทบจากความขัดแย้งทางการเมืองระดับท้องถิ่น ๔. กระแสวัฒนธรรมตะวันตกทำให้เกิดปัญหาวัยรุ่น

บทที่ ๒
กองทุนหลักประกันสุขภาพในระดับท้องถิ่นหรือพื้นที่
องค์การบริหารส่วนตำบลคลองท่อมใต้

.....

๑. ประวัติความเป็นมา

กองทุนหลักประกันสุขภาพในระดับท้องถิ่นองค์การบริหารส่วนตำบลคลองท่อมใต้ เริ่มจัดตั้งขึ้น ในปีงบประมาณ ๒๕๕๓ โดยมี นายนิติพัฒน์ ศรีขาว ดำรงตำแหน่ง นายกองค์การบริหารส่วนตำบลคลองท่อมใต้ เป็นประธานกรรมการบริหารกองทุนหลักประกันสุขภาพ ฯ (แจ้งความจำนงจัดตั้งกองทุนหลักประกันสุขภาพ เมื่อปีพุทธศักราช ๒๕๕๓

๒. ตราสัญลักษณ์

๓. วิสัยทัศน์ (Vision)

สร้างการมีส่วนร่วม บูรณาการทุกภาคส่วน
นำสู่ตำบลคลองท่อมใต้มีสุขภาวะอย่างยั่งยืน

๔. คณะกรรมการบริหารกองทุนฯ ชุดปัจจุบัน ประกอบด้วย

๑.	ผู้อำนวยการโรงพยาบาลคลองท่อม			เป็นที่ปรึกษา
๒.	สาธารณสุขอำเภอคลองท่อม			เป็นที่ปรึกษา
๓.	ท้องถิ่นอำเภอคลองท่อม			เป็นที่ปรึกษา
๔.	นายฐเดช	ศรีสุข	นายกองค์การบริหารส่วนตำบล	เป็นประธาน
๕.	นางสาวปารวี	เหร่เด็น	ผู้ทรงคุณวุฒิ	เป็นรองประธาน คนที่ ๑
๖.	นางวิลาวรรณ์	บัวทอง	ผู้ทรงคุณวุฒิ	เป็นรองประธาน คนที่ ๒
๗.	นายปรีชาพล	ขนานใต้	ผู้แทนสอบต.	เป็นกรรมการ
๘.	นายนิพนธ์	ย่องดำ	ผู้แทนสอบต.	เป็นกรรมการ
๙.	นางอรวรรณ	เล็กมาก	หัวหน้าศูนย์สุขภาพชุมชนคลองท่อมใต้	เป็นกรรมการ
๑๐.	นางหัธยา	แป้นแก้ว	อาสาสมัครสาธารณสุขประจำหมู่บ้านในพื้นที่	เป็นกรรมการ
๑๑.	นางณิชาภัทร	บุตรครุธ	อาสาสมัครสาธารณสุขประจำหมู่บ้านในพื้นที่	เป็นกรรมการ
๑๒.	นายสมศักดิ์	เช่งช้องกุล	ผู้แทนหมู่บ้านหรือชุมชน	เป็นกรรมการ
๑๓.	นายแสงภิรมย์	สมใจนึก	ผู้แทนหมู่บ้านหรือชุมชน	เป็นกรรมการ
๑๔.	นายนโรดม	โกยดุลย์	ผู้แทนหมู่บ้านหรือชุมชน	เป็นกรรมการ
๑๕.	นางห้าร้อฝ้า	ขนานใต้	ผู้แทนหมู่บ้านหรือชุมชน	เป็นกรรมการ
๑๖.	นายวิษณุ	ทวีทรัพย์	ผู้แทนหมู่บ้านหรือชุมชน	เป็นกรรมการ
๑๗.	นางสายชล	แสงต่าย	ผู้ประสานงานกองทุนฯ	เป็นกรรมการ
๑๘.	นายไพศาล	ชัยชนะสงคราม	ปลัดองค์การบริหารส่วนตำบล	เป็นกรรมการและเลขานุการ
๑๙.	นางสาววิภาพร	สั่นสท้าน	เจ้าพนักงานสาธารณสุขชุมชน	เป็นกรรมการและผู้ช่วยเลขานุการ
๒๐.	อนนทพร	บุรีรักษ์	เจ้าหน้าที่การเงิน	เป็นกรรมการและผู้ช่วยเลขานุการ

๕. คณะอนุกรรมการกองทุนหลักประกันสุขภาพฯ ประกอบด้วย

๑. อนุกรรมการฝ่ายการเงินบัญชีและการพัสดุ มีหน้าที่ กำกับดูแล ตรวจสอบ การรับเงิน การจ่ายเงิน ระบบบัญชีและรายงาน ตลอดจนการพัสดุ การจัดซื้อจัดจ้างของกองทุนฯ และอื่น ๆ ที่เกี่ยวข้องกับงบประมาณ ของกองทุนหลักประกันสุขภาพฯ องค์การบริหารส่วนตำบลคลองท่อมใต้ ประกอบด้วย

๑.๑ นางสาวศิริวรรณ	เพ็ชรชุม	ตำแหน่ง	ผู้อำนวยการกองคลัง
๑.๒ นางอนนทพร	บุรีรักษ์	ตำแหน่ง	เจ้าพนักงานการเงินและบัญชี
๑.๓ นางสาวสุกัญญา	บุญเลิศ	ตำแหน่ง	เจ้าพนักงานพัสดุ ชำนาญงาน
๑.๔ นางสาววิไลวรรณ	ไหมสีทอง	ตำแหน่ง	ผู้ช่วยนักวิชาการพัสดุ

๒. อนุกรรมการฝ่ายพิจารณากลั่นกรองแผนงานโครงการ มีหน้าที่ : กำหนดแนวทาง ตรวจสอบพิจารณากลั่นกรองแผนงานโครงการ ให้เป็นไปตามระเบียบการบริหารจัดการกองทุนหลักประกันสุขภาพฯ ก่อนบรรจุเข้าแผนประจำปี ประกอบด้วย

๒.๑ นางสาวปารวี	เหร่เด็น	ตำแหน่ง	รองนายก อบต. คลองท่อมใต้
๒.๒ นายไพศาล	ชัยชะนะสงคราม	ตำแหน่ง	ปลัดองค์การบริหารส่วนตำบล
๒.๓ นายสาโรช	หนูพงษ์	ตำแหน่ง	สาธารณสุขอำเภอคลองท่อม
๒.๔ นางสาวจิราภรณ์	จันทร์แจ่มศรี	ตำแหน่ง	หัวหน้าสำนักปลัด
๒.๕ นางจิรพร	โพธิญาน	ตำแหน่ง	หัวหน้าฝ่ายอำนวยการ
๒.๖ นางสาววิภาพร	สั่นสท้าน	ตำแหน่ง	เจ้าพนักงานสาธารณสุข ชำนาญงาน
๒.๗ นายจิรชีพ	บุญทอง	ตำแหน่ง	นักวิเคราะห์นโยบายฯ ปฏิบัติการ
๒.๘ นางอนนทพร	บุรีรักษ์	ตำแหน่ง	เจ้าพนักงานการเงินและบัญชี

๓. อนุกรรมการฝ่ายติดตามประเมินผลโครงการ มีหน้าที่ : ติดตามประเมินผลโครงการทุกโครงการ ให้เป็นไปตามเป้าหมาย และวัตถุประสงค์ของกองทุนหลักประกันสุขภาพในระดับท้องถิ่นหรือพื้นที่ ประเมิน ประสิทธิภาพ ประสิทธิผลของโครงการ ในเชิงคุณภาพ เพื่อต่อยอดโครงการในปีงบประมาณถัดไป ประกอบด้วย

๓.๑ นางณิชาภัทร	บุตรครุธ	ตำแหน่ง	รองนายก อบต. คลองท่อมใต้
๓.๒ นายจักกฤษณ์	ปานมาศ	ตำแหน่ง	ประธานสภา อบต.คลองท่อม
๓.๓ นางอรสา	เหลี่ยมรุ่งฟ้า	ตำแหน่ง	เจ้าพนักงานจัดเก็บฯ ชำนาญงาน
๓.๔ นางจิรพร	โพธิญาน	ตำแหน่ง	หัวหน้าฝ่ายอำนวยการ
๓.๕ นายจรูญ	สายแก้ว	ตำแหน่ง	นักพัฒนาชุมชน ปฏิบัติการ
๓.๖ นางสาวรุ่งนภา	สามารถ	ตำแหน่ง	ผู้ช่วยเจ้าพนักงานสาธารณสุข

๔. ผู้มีอำนาจลงนามเช็คเบิกจ่ายเงินกองทุนหลักประกันสุขภาพในระดับท้องถิ่น อบต. คลองท่อมใต้ บัญชีเลขที่ ๐๑๒๗๖-๒-๖๐๓๕๐-๔ ชื่อบัญชี ระบบหลักประกันสุขภาพ อบต. คลองท่อมใต้ มีผู้ลงนาม ตามประกาศคณะกรรมการหลักประกันสุขภาพแห่งชาติ เรื่อง หลักเกณฑ์เพื่อสนับสนุนให้องค์กรปกครองส่วนท้องถิ่น ดำเนินงานและบริหารจัดการระบบหลักประกันสุขภาพฯ พ.ศ. ๒๕๖๑ ตามรายชื่อ ดังนี้

กลุ่มที่ ๑ : ๑. นายฐเดช ศรีสุข ตำแหน่ง นายก อบต. คลองท่อมใต้
๒. นายไพศาล ชัยชะนะสงคราม ตำแหน่ง ปลัด อบต. คลองท่อมใต้
กลุ่มที่ ๒ : ๑. นางสาวศิริวรรณ เพ็ชรชุม ตำแหน่ง ผู้อำนวยการกองคลัง
๒. นางสาวจิราภรณ์ จันทร์แจ่มศรี ตำแหน่ง หัวหน้าสำนักปลัด

๖. บัญชีรายรับของกองทุนหลักประกันสุขภาพฯ

บัญชีเงินฝากประเภท ออมทรัพย์ เลขที่บัญชี ๐๑-๒๗๖-๒-๖๐๓๕๐-๔ ธนาคารเพื่อการการเกษตรและสหกรณ์การเกษตร สาขาคลองท่อม ชื่อบัญชี “ระบบหลักประกันสุขภาพ อบต.คลองท่อมใต้”

ลำดับ	รายละเอียด	งบประมาณ
๑.	เงินค่าบริการทางการแพทย์ **(๔๕ บาท : หัวประชากร)**	**๓๙๗,๖๒๐.๐๐.-**
๒.	เงินสมทบของอบต. ร้อยละ ๕๐	**๒๑๔,๑๗๘.๐๐.-**
๓.	ยอดยกมาจาก ปีงบประมาณ ๒๕๖๖	**๖๔๔,๓๗๕.๐๐.-**
รวมงบประมาณ		**๑,๒๕๖,๑๗๓.๐๐.-**

ประมาณการงบประมาณแต่ละประเภทกิจกรรม

ที่	ประเภท	ร้อยละ	งบประมาณ
๑.	กิจกรรมสนับสนุน ส่งเสริมการจัดบริการสาธารณสุขของหน่วยบริการ หรือสถานบริการ หรือหน่วยงานสาธารณสุขในพื้นที่ ๕ กลุ่มเป้าหมาย (เน้นการส่งเสริมสุขภาพ ป้องกันโรค ฟื้นฟูสมรรถภาพ รักษาพยาบาลเบื้องต้นเชิงรุก)	๑๐	๑๐๐,๐๐๐
๒.	กิจกรรมสนับสนุนให้กลุ่มหรือองค์กรภาคประชาชน หรือหน่วยงานอื่นในพื้นที่ (เน้นการส่งเสริม ป้องกันโรค)	๕๕	๘๐๐,๐๐๐
๓.	กิจกรรมสนับสนุนการดูแลเด็กเล็ก ผู้สูงอายุ คนพิการ และผู้ป่วยโรคเรื้อรัง	๑๕	๒๐๐,๐๐๐
๔.	กิจกรรมการบริหารจัดการ กองทุน/พัฒนาศักยภาพกรรมการฯ ระบบบริหารจัดการ ** ไม่เกินร้อยละ ๑๕ ของรายรับงบประมาณ	๑๕	๕๐,๐๐๐
๕.	กิจกรรมกรณีเกิดโรคระบาดฉุกเฉินในพื้นที่	๕	๕๐,๐๐๐
	รวม	๑๐๐	๑,๑๐๐,๐๐๐

แผนสุขภาพชุมชนกองทุนหลักประกันสุขภาพ ประจำปี ๒๕๖๗

ที่	กิจกรรม/โครงการ	งบประมาณ	ระยะเวลา
	แผนงานที่ ๑ : สนับสนุนส่งเสริมการจัดบริการสาธารณสุขของหน่วยบริการ หรือสถานบริการ หรือหน่วยงานสาธารณสุข ในพื้นที่ ๕ กลุ่มเป้าหมาย		
๑.	โครงการสร้างเสริมสุขภาพทางจิตตำบลคลองท่อมใต้	๕๐,๐๐๐.-	ตุลาคม ๖๖ - สิหาคม ๖๗
๒.	โครงการมหัศจรรย์เด็กแรกเกิด ๒,๕๐๐ วัน	๕๐,๐๐๐.-	ตุลาคม ๖๖ -สิงหาคม ๖๗
	รวมเป็นเงิน	**๑๐๐,๐๐๐.๐.-**	
	แผนงานที่ ๒ : สนับสนุนให้กลุ่มหรือองค์กรภาคประชาชน หรือหน่วยงานอื่นในพื้นที่		
๑	โครงการไข้เลือดออก รู้ก่อน รู้ทัน ป้องกันได้	๓๐๐,๐๐๐.-	ปีงบประมาณ ๒๕๖๗
๒.	โครงการรู้เท่าทัน รู้ป้องกันโรคหลอดเลือดในสมอง (Stroke)	๓๙,๗๐๐	ตุลาคม ๒๕๖๖-สิงหาคม ๒๕๖๗
๓	โครงการลดเสี่ยงลดโรคเบาหวานและโรคความดันโลหิตสูงเขตตำบลคลองท่อมใต้	๕๐,๐๐๐.-	ตุลาคม ๒๕๖๖-สิงหาคม ๒๕๖๗
๔.	โครงการส่งเสริมเสริมการออกกำลังกายประชาชน	๑๐๐,๐๐๐.-	ปีงบประมาณ ๒๕๖๗
๕.	โครงการเพื่อนใจ วัยรุ่น วัยใส เพื่อนช่วยเพื่อน พี่สอนน้อง	๕๐,๐๐๐	ปีงบประมาณ ๒๕๖๗
๖.	โครงการส่งเสริมกิจกรรมเยาวชนชมรม TO BE NUMBER ONE ชุมชนตำบลคลองท่อมใต้ **(ขอเพิ่มเติมแผน)**	๑๐๐,๐๐๐.-	ปีงบประมาณ ๒๕๖๗
๗.	โครงการส่งเสริมสุขภาพประชาชนด้วยยุวอสม. รุ่นที่ ๒	๓๐,๐๐๐	ตุลาคม ๒๕๖๖-สิงหาคม ๒๕๖๗
๘.	โครงการสร้างเสริมสุขภาพ ดูแลใกล้บ้าน ใกล้ใจทุกกลุ่มวัยสุขภาพดี ด้วยทีม ๓ หมอ **(ขอเพิ่มเติมแผน)**	๑๒๘,๘๒๐.-	ตุลาคม ๒๕๖๖-สิงหาคม ๒๕๖๗
	รวมเป็นเงิน	**๗๙๘,๕๒๐.-**	

-ต่อ-

ที่	กิจกรรม/โครงการ	งบประมาณ	
แผนงานที่ ๓ สนับสนุนการดูแลเด็กเล็ก ผู้สูงอายุ คนพิการ และผู้ป่วยโรคเรื้อรัง			
๑.	โครงการเยี่ยมบ้าน สร้างเสริมสุขภาพผู้สูงอายุ ผู้พิการ	๑๒๐,๐๐๐.-	ปีงบประมาณ ๒๕๖๗
๒.	โครงการสร้างเสริมสุขภาพเด็กศูนย์พัฒนาเด็กเล็ก	๘๐,๐๐๐.-	ปีงบประมาณ ๒๕๖๗
	รวมเป็นเงิน	๒๐๐,๐๐๐.-	
แผนงานที่ ๔ : การบริหารจัดการ/พัฒนาศักยภาพกองทุนหลักประกันสุขภาพฯ			
๑.	โครงการบริหารจัดการกองทุนหลักประกันสุขภาพในระดับท้องถิ่น อบต.คลองท่อมใต้	๕๐,๐๐๐.-	ปีงบประมาณ ๒๕๖๗
	รวมเป็นเงิน	๕๐,๐๐๐.-	
แผนงานที่ ๕ : สนับสนุนกรณีเกิดโรคระบาดฉุกเฉินในพื้นที่			
๑.	ป้องกันควบคุมโรคระบาดฉุกเฉิน และภัยพิบัติฉุกเฉินในเขตพื้นที่ตำบลคลองท่อมใต้	๕๐,๐๐๐.-	ปีงบประมาณ ๒๕๖๗
	รวมเป็นเงิน	**๕๐,๐๐๐.-**	
	รวมเป็นเงินทั้งหมด	**๑,๒๔๘,๕๒๐`.-**	

บทที่ ๓
แผนงานกองทุนหลักประกันสุขภาพในระดับท้องถิ่นหรือพื้นที่ องค์การบริหารส่วนตำบลคลองท่อมใต้ ประจำปี ๒๕๖๗

แผนงานที่ ๑

<u>แผนงานที่ ๑</u> : สนับสนุนส่งเสริมการจัดบริการสาธารณสุขของหน่วยบริการ หรือสถานบริการ หรือหน่วยงานสาธารณสุข ในพื้นที่ ๕ กลุ่มเป้าหมาย (เน้นการส่งเสริมสุขภาพ ป้องกันโรค ฟื้นฟูสมรรถภาพ การรักษาพยาบาลเบื้องต้นเชิงรุก)

โครงการ/ กิจกรรม	วัตถุประสงค์	วิธีดำเนินการ	เป้าหมาย/ตัวชี้วัด	งบประมาณ	ระยะเวลาดำเนินการ	ผู้รับผิดชอบ
๑.โครงการสร้างเสริมสุขภาพจิตประชาชนตำบลคลองท่อมใต้	๑.เพื่อสร้างเสริมสุขภาพจิต สร้างภูมิคุ้มกันทางจิต แก่ประชาชน ๒.เพื่อป้องกันการเกิดภาวะซึมเศร้าแก่ประชาชน	๑.จัดอบรมเชิงปฏิบัติการ ๒.ตรวจคัดกรองภาวะซึมเศร้า	-ประชาชนทั่วไป จำนวน ๑๐๐ คน	๕๐,๐๐๐.-	ตุลาคม ๒๕๖๖ - กันยายน ๒๕๖๗	โรงพยาบาลคลองท่อม

โครงการ/กิจกรรม	วัตถุประสงค์	วิธีดำเนินการ	เป้าหมาย/ตัวชี้วัด	งบประมาณ	ระยะเวลาดำเนินการ	ผู้รับผิดชอบ
๒.โครงการมหัศจรรย์เด็กแรกเกิด ๒,๕๐๐ วัน	๑.เพื่อสร้างเสริมสุขภาพเด็กแรกเกิด ๒.ส่งเสริมพัฒนาการเด็กสมวัย	๑.จัดอบรมเชิงปฏิบัติการ ๒.ตรวจคัดกรองภาวะซึมเศร้า	-เด็กแรกเกิด ๐-๕ปี จำนวน ๑๐๐ คน	๕๐,๐๐๐.-	ปีงบประมาณ ๒๕๖๗	โรงพยาบาลคลองท่อม

แผนงานที่ ๒

แผนงานที่ ๒ : **สนับสนุนให้กลุ่มหรือองค์กรภาคประชาชน หรือหน่วยงานอื่นในพื้นที่ (เน้นการ ส่งเสริม ป้องกันโรค)**

โครงการ/กิจกรรม	วัตถุประสงค์	วิธีดำเนินการ	เป้าหมาย/ตัวชี้วัด	งบประมาณ	ระยะเวลาดำเนินการ	ผู้รับผิดชอบ
๑.โครงการไข้เลือดออกรู้ก่อน รู้ทัน ป้องกันได้	๑. เพื่อลดอัตราป่วยด้วยโรคไข้เลือดออก ๒. เพื่อกำจัดแหล่งเพาะพันธุ์ยุงลายและลดความชุกของลูกน้ำยุงลายในชุมชน โรงเรียนและวัด ๓. เพื่อให้ประชาชนเกิดความตระหนัก มีความเข้าใจ ในการควบคุมป้องกันโรคไข้เลือดออกที่ถูกวิธี และเหมาะสม และเกิดพฤติกรรมในการทำลายแหล่งเพาะพันธ์ยุงลายอย่างต่อเนื่องสม่ำเสมอ ๔. เพื่อให้ทีม SRRT ระดับตำบลมีความรู้ ความเข้าใจ ในบทบาทหน้าที่และสามารถปฏิบัติงานเชิงรุก ในพื้นที่ได้อย่างมีประสิทธิภาพและทันเวลา	๑. ประสานงานกับหน่วยงานที่เกี่ยวข้อง โรงเรียน หมู่บ้าน/ชุมชน อสม.และภาคีอื่น ๆ ร่วมกันประชุมวางแผนดำเนินการ ๒. จัดหาวัสดุ อุปกรณ์ สนับสนุนการป้องกันและควบคุมการระบาดของโรค ได้แก่ ทรายเคมีกำจัด ลูกน้ำยุงลาย ยาทากันยุง สเปรย์กำจัดยุง ๓. อบรมให้ความรู้แก่แกนนำ อสม.ในเรื่องของสมุนไพรที่สามารถนำมาใช้ในการทำนวัตกรรมป้องกันและควบคุมโรคไข้เลือดออก ๔. อสม.ทุกคน ร่วมกับภาคีเครือข่าย ผู้นำชุมชน อบต. รร.สำรวจค่า HI ,CI อย่างน้อยเดือนละ ๑ ครั้งและรณรงค์ให้มีการกำจัดแหล่งเพาะพันธุ์และกำจัดยุงลาย ๕. ดำเนินการควบคุมโรคไข้เลือดออกกรณีได้รับการแจ้งผู้ป่วยไข้เลือดออก - ผู้ป่วยโรคไข้เลือดออกได้รับการติดตามสอบสวนควบคุมโรคภายใน ๒๔ ชม.จำนวน ๒ ครั้ง โดยครั้งที่ ๑ และ ๒ ห่างกันไม่เกิน ๗ วัน - โรงเรียน วัด ศูนย์พัฒนาเด็กเล็ก สถานที่ราชการ ได้รับการพ่นเคมี ปีละ ๒ ครั้ง ๖. ติดตามผลการดำเนินโครงการ ประเมินผลโครงการ	๑. แหล่งเพาะพันธุ์ลูกน้ำยุงลายถูกทำลาย ลดความเสี่ยงต่อการระบาดของโรคไข้เลือดออก ๒. ป้องกันและควบคุมโรคไข้เลือดออก ไม่ให้มีการระบาดในพื้นที่	**๓๐๐,๐๐๐.-**	ธันวาคม ๖๖ – กันยายน ๒๕๖๗	ชมรมควบคุมโรคติดต่อตำบลคลองท่อมใต้

โครงการ/กิจกรรม	วัตถุประสงค์	วิธีดำเนินการ	เป้าหมาย/ตัวชี้วัด	งบประมาณ	ระยะเวลาดำเนินการ	ผู้รับผิดชอบ
๒.โครงการรู้เท่าทันรู้ป้องกันโรคหลอดเลือดในสมอง (Stroke)	๑.เพื่อจัดการอบรมให้ความรู้เกี่ยวกับโรคหลอดเลือดสมอง ๒.เพื่อพัฒนาศักยภาพความรู้ ความเข้าใจให้กับประชาชนเกี่ยวกับโรคหลอดเลือดสมอง ๓.เพื่อป้องกันและลดการเกิดโรคลอดเลือดสมอง	**ขั้นเตรียมการ** ๑.จัดทำโครงการเพื่อเสนอขออนุมัติต่อคณะกรรมการกองทุนหลักประกันสุขภาพองค์การบริหารส่วนตำบลคลองท่อมใต้ ๒.ประชุมชี้แจงโครงการให้แก่เจ้าหน้าที่ ผู้แทนชุมชน อาสาสมัครสาธารณสุขประจำหมู่บ้านและทุกภาคส่วนที่เกี่ยวข้อง **ขั้นดำเนินการ** ๑.ประชุมและชี้แจง วางแผนการปฏิบัติงานโครงการ ๒.จัดวันอบรม/สาธิต ให้ความรู้เกี่ยวกับการป้องกันโรคหลอดเลือดในสมอง ๓.ประเมินผลการดำเนินงานโครงการ ๔.สรุปผลการดำเนินงานตามแผนงานโครงการ	.ประชาชนหมู่ ๕ หมู่ จำนวน ๒๐๐คน	๓๙,๗๐๐ บาท	ตุลาคม ๒๕๖๖ – ก.ย ๒๕๖๗	กลุ่มอาสาสมัครสาธารณสุขประจำหมู่บ้าน หมู่ที่๕

โครงการ/กิจกรรม	วัตถุประสงค์	วิธีดำเนินการ	เป้าหมาย/ตัวชี้วัด	งบประมาณ	ระยะเวลาดำเนินการ	ผู้รับผิดชอบ
๓.โครงการลดเสี่ยงลดโรคเบาหวานและโรคความดันโลหิตสูงตำบลคลองท่อมใต้	๑.เพื่อพัฒนาศักยภาพแกนนำเยี่ยมบ้านผู้ป่วยเบาหวาน ความดันโลหิตสูง ๒.เพื่อสร้างทีมแกนนำเยี่ยมบ้านในแต่ละหมู่บ้าน	๑.จัดกิจกรรมอบรมเชิงปฏิบัติการ ๒.ลงพื้นที่ฝึกปฏิบัติเยี่ยม case ตัวอย่างที่อยู่ในพื้นที่ ๓.ประเมินผลการอบรมก่อน-หลัง และแบบประเมินความพึงพอใจของผู้ป่วย	-อาสาสมัครสาธารณสุขหมู่บ้านละ ๓ คน จำนวน ๙ หมู่บ้าน รวม ๒๗ คน -เจ้าหน้าที่ ๓ คน -กลุ่มเสี่ยง จำนวน ๕๐ คน	**๕๐,๐๐๐.- บาท**	ตุลาคม ๒๕๖๖ – กันยายน ๒๕๖๗	ชมรมเบาหวานความดันโลหิตตำบลคลองท่อมใต้

โครงการ/กิจกรรม	วัตถุประสงค์	วิธีดำเนินการ	เป้าหมาย/ตัวชี้วัด	งบประมาณ	ระยะเวลาดำเนินการ	ผู้รับผิดชอบ
๔. ส่งเสริมการออกกำลังกายประชาชน	๑.เพื่อตรวจคัดกรองสุขภาพพนักงาน อบต.คลองท่อมใต้ และ ประชาชนทั่วไปที่สนใจ ๒.เพื่อส่งเสริมสุขภาพพนักงาน ประชาชน ลดโรค ลดพุง ตามเกณฑ์สาธารณสุข	**ขั้นเตรียมการ** ๑. ประชุม/วางแผนคณะทำงานและผู้ที่เกี่ยวข้องเพื่อปรึกษาหาแนวทางในการดำเนินงาน ๒.ประสานงานหน่วยงานที่เกี่ยวข้อง ๓. เขียนโครงการขออนุมัติงบประมาณต่อ กรรมการกองทุน **ขั้นดำเนินการ** **กิจกรรมที่ ๑** จัดอบรมเชิงปฏิบัติการ กิน อยู่ อย่างไร ห่างไกลโรค ห่างไกล พุง **กิจกรรมที่ ๒** กิจกรรมตรวจคัดกรองภาวะสุขภาพ ก่อน-หลัง **กิจกรรมที่ ๓** ประกวดกิจกรรมออกกำลังกาย **<u>ขั้นสรุปผลโครงการ</u>** ๑. ประเมินผลโครงการ ๒. จัดทำรายงาน	ประชาชน อายุ ๖ ปีขึ้นไป จำนวน ๒๐๐ คน	**๑๐,๐๐๐.- บาท**	งบประมาณปี ๒๕๖๗	ชมรมสร้างสุขภาพอบต.คลองท่อมใต้

โครงการ/กิจกรรม	วัตถุประสงค์	วิธีดำเนินการ	เป้าหมาย/ตัวชี้วัด	งบประมาณ	ระยะเวลาดำเนินการ	ผู้รับผิดชอบ
๕. โครงการเพื่อนใจวัยรุ่น วัยใส เพื่อนช่วยเพื่อนพี่สอนน้อง	๑.เพื่อสร้างแกนนำให้คำปรึกษา เพื่อนใจวัยรุ่น เพื่อนช่วยเพื่อน พี่สอนน้อง ๒.เพื่อส่งเสริมให้น้องแกนนำมีทักษะการให้คำปรึกษาที่ถูกต้อง เหมาะสม	**ขั้นเตรียมการ** ๑. ประชุมคณะทำงานและผู้ที่เกี่ยวข้องเพื่อปรึกษาหาแนวทางในการดำเนินงาน ๒.ชุมชนคัดเลือกแกนนำ TO BE NUMBER ONE ในชุมชน จำนวน ๓๐ คน ๓. คัดเลือกแกนนำ TO BE NUMBER ONE ในสถานศึกษา ๒ โรงเรียน ๑ วิทยาลัยการอาชีพ แห่งละ ๑๐ คน จำนวน ๓๐ คน **ขั้นดำเนินการ** **กิจกรรมที่ ๑** จัดอบรมเชิงปฏิบัติการฝึกทักษะให้คำปรึกษา **กิจกรรมที่ ๒** กิจกรรมทดสอบให้คำปรึกษา เก็น case `๑๐ คน ต่อแกนนำ ๑ คน **<u>ขั้นสรุปผลโครงการ</u>** ๑. ประเมินผลโครงการ ๒. จัดทำรายงาน	-กลุ่มแกนนำ TO BE NUMBER ONE ชุมชนตำบลคลองท่อมใต้ จำนวน ๙ หมู่บ้าน จำนวน ๓๐ คน -กลุ่มแกนนำTO BE NUMBER ONE โรงเรียนกาญจนาภิเษกวิทยาลัยกระบี่ จำนวน ๑๐ คน -กลุ่มแกนนำTO BE NUMBER ONE โรงเรียนคลองท่อมราษฎร์รังสรรค์ จำนวน ๑๐ คน -กลุ่มแกนนำTO BE NUMBER ONE วิทยาลัยการอาชีพคลองท่อม จำนวน ๑๐ คน รวม ๖๐ คน	**๕๐,๐๐๐.- บาท**	งบประมาณปี ๒๕๖๖	ชมรมทูบีนัมเบอร์วันตำบลคลองท่อมใต้

โครงการ/กิจกรรม	วัตถุประสงค์	วิธีดำเนินการ	เป้าหมาย/ตัวชี้วัด	งบประมาณ	ระยะเวลาดำเนินการ	ผู้รับผิดชอบ
๖. โครงการส่งเสริมกิจกรรมเยาวชนชมรม TO BE NUMBER ONE ชุมขนตำบลคลองท่อมใต้(เพิ่มเติมแผน)	๑.เพื่อส่งเสริมให้น้องสมาชิกชมรม TO BE NUMBER ONE ชุมชนตำบลคลองท่อมใต้ ได้พัฒนาศักยภาพทางสุขภาพองค์รวม ใน ๔ มิติ ๒. เพื่อส่งเสริมความเข้มแข็งทางจิตใจ การมีภูมิคุ้มกันทางจิตที่ดี สมวัย ๓.เพื่อพัฒนาศักยภาพการเป็นผู้นำ เก่ง และ ดี ศรีคลองท่อมใต้ ชมรม TO BE NUMBER ONE ๓.เพื่อประชาสัมพันธ์เชิญชวนเข้าร่วมกิจกรรม ชมรม TO BE NUMBER ONE สร้างสุข	**ขั้นเตรียมการ** ๑. ประชุม/วางแผนคณะทำงานและผู้ที่เกี่ยวข้องเพื่อปรึกษาหาแนวทางในการดำเนินงาน **ขั้นดำเนินการ** **กิจกรรมที่ ๑** อบรมฝึกทักษะการสร้างสุขภาพองค์รวมใน ๔ มิติ **กิจกรรมที่ ๒** อบรมสร้างเสริมองค์ความรู้ เก่ง และ ดี ชีวิตมีความสุข **<u>ขั้นสรุปผลโครงการ</u>** ๑. ประเมินผลโครงการ ๒. จัดทำรายงาน	-สมาชิกชมรม TO BE NUMBER ONE ชุมชนตำบลคลองท่อมใต้ จำนวน ๙ หมู่บ้าน -เด็ก เยาวชน อายุ ตั้งแต่ ๖ ปีขึ้นไป-๒๓ ปีที่สนใจเข้าร่วมกิจกรรม รวมจำนวน ๑๐๐ คน	๑๐๐,๐๐๐บาท	งบประมาณปี ๒๕๖๗	ชมรมทูบีนัมเบอร์วันตำบลคลองท่อมใต้

โครงการ/กิจกรรม	วัตถุประสงค์	วิธีดำเนินการ	เป้าหมาย/ตัวชี้วัด	งบประมาณ	ระยะเวลาดำเนินการ	ผู้รับผิดชอบ
๗.โครงการส่งเสริมและพัฒนาศักยภาพ อสม.จิ๋ว	๑.เพื่อให้ชุมชนมีอาสาสมัครแกนนำด้านสุขภาพ (อสม.จิ๋ว) ๒.เพื่อให้อาสาสมัครแกนนำด้านสุขภาพ (อสม.จิ๋ว) มีความรู้ทักษะ ทางด้านสุขบัญญัติ ๑๐ ประการ สามารถนำนโยบายไปสู่การปฏิบัติและแก้ไขปัญหาสุขภาพได้	**ขั้นเตรียมการ** ๑.จัดทำโครงการเพื่อเสนอขออนุมัติต่อคณะกรรมการกองทุนหลักประกันสุขภาพองค์การบริหารส่วนตำบลคลองท่อมใต้ ๒.ประชุมชี้แจงโครงการให้แก่เจ้าหน้าที่ ผู้แทนชุมชน อาสาสมัครสาธารณสุขประจำหมู่บ้าน และทุกภาคส่วนที่เกี่ยวข้อง **ขั้นดำเนินการ** ๑.ประชุมและชี้แจงอาสาสมัครสาธารณสุขประจำหมู่บ้าน เด็กและเยาวชนเพื่อหาอาสาสมัครแกนนำด้านสุขภาพ ๒.จัดวันอบรม/สาธิต ให้ความรู้เรื่องสุขบัญญัติ ๑๐ ประการ ให้แก่อาสาสมัครแกนนำด้านสุขภาพ (อสม.จิ๋ว) **ขั้นติดตามประเมินผล** ๑.ประเมินความรู้ ก่อน-หลัง	๑.อาสาสมัครสาธารณสุขประจำหมู่บ้าน ๙ หมู่ จำนวน ๒๐ คน ๒.เด็กและเยาวชน จำนวน ๔๐ คน	๓๐,๐๐๐ บาท	ปีงบประมาณ ๒๕๖๗	อบต.คลองท่อมใต้

แผนงานที่ ๓

<u>แผนงานที่ ๓ :</u> สนับสนุนการดูแลเด็กเล็ก ผู้สูงอายุ คนพิการ และผู้ป่วยเรื้อรัง

โครงการ/กิจกรรม	วัตถุประสงค์	วิธีดำเนินการ	เป้าหมาย/ตัวชี้วัด	งบประมาณ	ระยะเวลาดำเนินการ	ผู้รับผิดชอบ
๑.เยี่ยมบ้านสร้างเสริมสุขภาพผู้สูงอายุผู้พิการ	๑.เพื่อให้ความรู้การสร้างเสริมสุขภาพ ป้องกันโรคแก่ผู้สูงอายุ/ผู้ดูแล ๒.เพื่อให้ผู้สูงอายุสามารถดูแลสุขภาพและแก้ปัญหาด้านสุขภาพด้วยตนเอง ๓.เพื่อให้ผู้สูงอายุได้มีการพบปะ และแลกเปลี่ยนประสบการณ์ชีวิต ๔.เพื่อให้การดำเนินงานของชมรมผู้สูงอายุมีความต่อเนื่องและยั่งยืน ๕.เพื่อสร้างการมีส่วนร่วมและเพิ่มคุณค่าของผู้สูงอายุที่มีศักยภาพ “เพื่อนใจ วัยสูงอายุ”	<u>ประกอบด้วย</u> **๑.กิจกรรมผู้สูงอายุสัญจร** **๒. กิจกรรมตรวจคัดกรองสุขภาพ**	**๑.เป้าหมาย** -สมาชิกชมรมผู้สูงอายุ จำนวน ๙ หมู่บ้าน จำนวน ๗๐๐ คน -caregiver -ผู้พิการ ผู้ป่วยติดเตียง	**๑๒๐,๐๐๐.- บาท**	ตุลาคม ๒๕๖๖ – กันยายน ๒๕๖๗	ชมรมผู้สูงอายุตำบลคลองท่อมใต้

โครงการ/กิจกรรม	วัตถุประสงค์	วิธีดำเนินการ	เป้าหมาย/ตัวชี้วัด	งบประมาณ	ระยะเวลาดำเนินการ	ผู้รับผิดชอบ
๒.สร้างเสริมสุขภาพเด็กศูนย์พัฒนาเด็กเล็ก	๑.เพื่อให้เด็กก่อนปฐมวัย มีสุขภาพช่องปากที่ดี ๓.เพื่อลดปัญหาฝันผุในเด็กก่อนปฐมวัยในศูนย์พัฒนาเด็กเล็ก	**<u>ระยะก่อนดำเนินการ</u>** ๑.เสนอโครงการเพื่อขออนุมัติงบประมาณ ๒.ประชุมชี้แจงโครงการนโยบายการดำเนินงาน ๓.ประสานงานหน่วยงานที่เกี่ยวข้อง **<u>ระยะดำเนินการ</u>** ๑.จัดกิจกรรมตรวจสุขภาพช่องปากโดยทีมทันตสุขภาพ ๒.เคลือบฟลูออไรด์วานิช ๖ เดือนครั้ง ๓.ประเมินสุขภาพช่องปากพร้อมส่งต่อสถานพยาบาลรักษาต่อเนื่อง **ระยะติดตามประเมินผล** ๑.ประเมินช่องปากซ้ำทุก ๑ เดือน ๒.สรุปข้อมูลรายงานผลโครงการ	-เด็กปฐมวัยของศูนย์พัฒนาเด็กเล็ก ทั้ง ๒ ศูนย์จำนวน ๑๘๕ คน -ผู้ปกครองเด็กปฐมวัยของศูนย์พัฒนาเด็กเล็ก ทั้ง ๒ ศูนย์จำนวน ๑๘๕ คน -ครูผู้ดูแลเด็ก ผู้ดูแลเด็ก ผู้ปฏิบัติหน้าที่ผู้ดูแลเด็ก และเจ้าหน้าที่ที่เกี่ยวข้อง จำนวน ๒๐ คน	๘๐,๐๐๐.- บาท	ก.ค. – ก.ย. ๒๕๖๖	-ส่วนการศึกษาศาสนาและวัฒนธรรม -ศูนย์พัฒนาเด็กเล็ก อบต.คลองท่อมใต้ -ศูนย์พัฒนาเด็กเล็ก บ้านแชงเปิง

แผนงานที่ ๔

<u>แผนงานที่ ๔</u> : การบริหารจัดการกองทุน/พัฒนาศักยภาพกรรมการ ระบบบริหารจัดการ

โครงการ/กิจกรรม	วัตถุประสงค์	วิธีดำเนินการ	เป้าหมาย/ตัวชี้วัด	งบประมาณ	ระยะเวลาดำเนินการ	ผู้รับผิดชอบ
๑. บริหารจัดการกองทุนหลักประกันสุขภาพในระดับท้องถิ่น อบต. คลองท่อมใต้	๑. เพื่อพัฒนาศักยภาพ/แลกเปลี่ยนเรียนรู้การดำเนินงานกองทุนฯ ๒ .เพื่อให้สำนักงานกองทุน มีครุภัณฑ์ วัสดุอุปกรณ์ใช้ในการดำเนินงานบริหารจัดการกองทุนฯ ๓. เพื่อสนับสนุน ควบคุม กำกับ และประเมินผลการบริหารจัดการกองทุนฯให้สอดคล้องกับวัตถุประสงค์ ๔. เพื่อให้การดำเนินงานบริหารจัดการกองทุนฯ เกิดประสิทธิภาพสูงสุด เป็นไปตามระเบียบข้อกำหนดของกองทุนฯ	**๑.**เสนอแผนงานโครงการเพื่อให้อนุกรรมการกลั่นกรอง/กรรมการพิจารณาอนุมัติโครงการ ๒. เสนอโครงการขอสนับสนุนงบประมาณ ๓. จัดประชุมคณะกรรมการ/อนุกรรมการ คณะทำงาน ๔.จัดส่งคณะกรรมการและอนุกรรมการ คณะทำงาน เข้าร่วมประชุมแลกเปลี่ยนเรียนรู้ และพัฒนาศักยภาพในการดำเนินงาน ๕.จัดกิจกรรมพัฒนาศักยภาพกรรมการ อนุกรรมการ คณะทำงาน แกนนำชุมชน แกนนำท้องถิ่น แลกเปลี่ยนเรียนรู้การดำเนินงานกองทุน ๖.จัดทำเอกสารประกอบการประชุม ๗.จัดเวทีสรุปผลงาน ถอดบทเรียนประจำปี	<u>เป้าหมาย</u> ๑. คณะกรรมการกองทุนฯ ๒. คณะอนุกรรมการ/คณะทำงานกองทุนฯ ๓. แกนนำท้องถิ่น ๔. สำนักงานกองทุนฯ <u>ตัวชี้วัด</u> ๑.เกิดเครือข่ายดำเนินงานทุกภาคส่วน ๑๐๐% ๒.กรรมการ อนุกรรมการ คณะทำงานมีความรู้ความเข้าใจการดำเนินงานกองทุนสอดคล้องตามวัตถุประสงค์กองทุน	๕๐,๐๐๐.- บาท	ปีงบประมาณ๒๕๖๗	สำนักงานกองทุนหลักประกันสุขภาพฯ

แผนงานที่ ๕

<u>แผนงานที่ ๕</u> : สนับสนุนกรณีเกิดโรคระบาดฉุกเฉินในพื้นที่

โครงการ/กิจกรรม	วัตถุประสงค์	วิธีดำเนินการ	เป้าหมาย/ตัวชี้วัด	งบประมาณ	ระยะเวลาดำเนินการ	ผู้รับผิดชอบ
๑.โครงการป้องกันควบคุมโรคติดต่อ โรคระบาด และภัยพิบัติฉุกเฉิน ในพื้นที่ตำบลคลองท่อมใต้	๑. เพื่อวางแผนรองรับการดำเนินงานควบคุมโรคติดต่อ/โรคระบาดโรคอุบัติใหม่ อุบัติซ้ำภัยพิบัติฉุกเฉิน ในพื้นที่ตำบลคลองท่อมใต้ที่ไม่ได้คาดการณ์ไว้ล่วงหน้า ๒.เพื่อให้สามารถควบคุมการระบาดของโรคได้อย่างรวดเร็วทันท่วงที	๑.จัดตั้งงบประมาณควบคุมโรค กรณีฉุกเฉินมีการระบาดของโรค ที่ไม่ได้คาดการณ์ล่วงหน้า เช่น ชิคุนกุนยา ไข้หวัดใหญ่ คอตีบ ไข้หวัดนก ภัยพิบัติฉุกเฉิน	ประชาชนตำบลคลองคลองท่อมใต้ จำนวน ๙ หมู่บ้าน	๕๐,๐๐๐.- บาท	ปีงบประมาณ ๒๕๖๗	อบต.คลองท่อมใต้

แบบจัดทำแผนการเงิน ประจำปีงบประมาณ 2567
กองทุนหลักประกันสุขภาพ อบต.คลองท่อมใต้ รหัส กปท. L0012
อำเภอ คลองท่อม จังหวัด กระบี่

ตามประกาศคณะกรรมการหลักประกันสุขภาพแห่งชาติ เรื่อง หลักเกณฑ์เพื่อสนับสนุนให้องค์กรปกครองส่วนท้องถิ่นดำเนินงานและบริหารจัดการกองทุนหลักประกันสุขภาพในระดับท้องถิ่นหรือพื้นที่ พ.ศ.2561 และที่แก้ไขเพิ่มเติม ข้อ 16 (1) "ให้คณะกรรมการกองทุนมีอำนาจหน้าที่ พิจารณาอนุมัติแผนการเงินประจำปีของกองทุนหลักประกันสุขภาพ"

อาศัยอำนาจของประกาศ ฯ ข้อ 6 "ให้องค์กรปกครองส่วนท้องถิ่น เป็นผู้ดำเนินงานและบริหารจัดการกองทุนหลักประกันสุขภาพในระดับท้องถิ่นหรือพื้นที่" จึงได้จัดทำแผนการเงินประจำปีงบประมาณ 2567 ดังนี้

ข้อมูลด้านงบประมาณ

ยอดเงินคงเหลือยกมา	644,375.00	บาท
ประมาณการรายรับ	611,798.00	บาท แยกเป็น
- เงินที่ได้รับการจัดสรรจาก สปสช.	397,620.00	บาท
- เงินสมทบจาก อปท.	214,178.00	บาท
- เงินรายได้อื่นๆ	0.00	บาท
รวมเงิน	1,256,173.00	บาท

แผนการเงินประจำปี 2567

1.สนับสนุนหน่วยบริการ สถานบริการ หรือหน่วยงานสาธารณสุข	100,000.00	บาท
2.สนับสนุนองค์กร หรือกลุ่มประชาชน	800,000.00	บาท
3.สนับสนุนศูนย์ ฯ เด็ก/ผู้สูงอายุ/คนพิการ/หน่วยงานที่รับผิดชอบศูนย์ ฯ	200,000.00	บาท
4.สนับสนุนค่าใช้จ่ายในการบริหารหรือพัฒนากองทุน		
☐ ไม่เข้าร่วม LTC (ไม่เกิน 15 % ของรายรับในปีงบประมาณ)		บาท
✓ เข้าร่วม LTC (ไม่เกิน 20 % ของรายรับในปีงบประมาณ)	50,000.00	บาท
5.สนับสนุนกรณีเกิดโรคระบาด หรือภัยพิบัติในพื้นที่	50,000.00	บาท
6.สนับสนุนและส่งเสริมการจัดบริการสาธารณสุข ตามมติคณะกรรมการหลักประกันสุขภาพแห่งชาติ	0.00	บาท
รวมเป็นเงินทั้งสิ้น	1,200,000.00	บาท

(หนึ่งล้านสองแสนบาทถ้วน)

*หมายเหตุ – สามารถปรับแผนการเงินประจำปีได้ภายหลัง ตามแผนสุขภาพชุมชน

ลงชื่อ.....ผู้จัดทำ
(นางอนนทพร บุรีรักษ์)
ตำแหน่ง เจ้าพนักงานการเงินและบัญชี
วันที่-เดือน-พ.ศ. 18 เดือน กันยายน พ.ศ. 2566

ลงชื่อ.....ผู้เห็นชอบ
(นายฐเดช ศรีสุข)
ตำแหน่ง นายกองค์การบริหารส่วนตำบลคลองท่อมใต้
วันที่-เดือน-พ.ศ. 18 เดือน กันยายน พ.ศ. 2566

แบบรับรองแผนสุขภาพชุมชน
กองทุนหลักประกันสุขภาพ อบต.คลองท่อมใต้ รหัส กปท. L0012
อำเภอ คลองท่อม จังหวัด กระบี่

ผลการพิจารณาแผนสุขภาพชุมชน

ตามมติการประชุมคณะกรรมการกองทุนหลักประกันสุขภาพ ครั้งที่ 3/2566/ 2567 เมื่อวันที่ 18 เดือน กันยายน พ.ศ. 2566 สรุปผลการพิจารณาแผนสุขภาพชุมชน ดังนี้

✓ รับรอง

☐ ไม่รับรอง เพราะ

✓ แจ้ง อปท. ทราบ และดำเนินการประกาศใช้แผนสุขภาพชุมชน ต่อไป

✓ แจ้ง อปท. ประชาสัมพันธ์แผนสุขภาพชุมชน ให้หน่วยบริการ สถานบริการ หน่วยงานสาธารณสุข หน่วยงานอื่น องค์กรหรือกลุ่มประชาชน ทราบ เพื่อเสนอแผนงาน/โครงการ/กิจกรรม ต่อไป

ลงชื่อ.....
(.....นายธเดช ศรีสุข.....)
ตำแหน่ง ประธานคณะกรรมการกองทุนหลักประกันสุขภาพ
วันที่-เดือน-พ.ศ. 18 เดือน กันยายน พ.ศ. 2566

แบบอนุมัติแผนการเงิน ประจำปีงบประมาณ 2567
กองทุนหลักประกันสุขภาพ อบต.คลองท่อมใต้ รหัส กปท. L0012
อำเภอ คลองท่อม จังหวัด กระบี่

ผลการพิจารณาแผนการเงินประจำปีงบประมาณ

ตามมติการประชุมคณะกรรมการกองทุนหลักประกันสุขภาพ ครั้งที่ 3/2566/ 2567 เมื่อวันที่ 18 เดือน กันยายน พ.ศ. 2566 สรุปผลการพิจารณาแผนการเงินประจำปีงบประมาณ 2567 ดังนี้

✓ อนุมัติ

☐ ไม่อนุมัติ เพราะ

☑ แจ้งให้ อปท. ทราบ และดำเนินการจัดทำแผนสุขภาพชุมชน ต่อไป

ลงชื่อ.....

(.....นายฐเดช ศรีสุข.....)

ตำแหน่ง ประธานคณะกรรมการกองทุนหลักประกันสุขภาพ อบต.คลองท่อมใต้

วันที่ 18 เดือน กันยายน พ.ศ. 2566

แบบเสนอแผนการเงิน ประจำปีงบประมาณ 2567
กองทุนหลักประกันสุขภาพ อบต.คลองท่อมใต้ รหัส กปท. L0012
อำเภอ คลองท่อม จังหวัด กระบี่

วันที่ 18 เดือน กันยายน พ.ศ. 2566

เรื่อง ขอเสนอแผนการเงินประจำปีงบประมาณ 2567

เรียน ประธานกรรมการกองทุนหลักประกันสุขภาพ อบต.คลองท่อมใต้

เอกสารแนบ แบบจัดทำแผนการเงินประจำปี กปท.1

ตามประกาศคณะกรรมการหลักประกันสุขภาพแห่งชาติ เรื่อง หลักเกณฑ์เพื่อสนับสนุนให้องค์กรปกครองส่วนท้องถิ่นดำเนินงานและบริหารจัดการกองทุนหลักประกันสุขภาพในระดับท้องถิ่นหรือพื้นที่ พ.ศ.2561 และที่แก้ไขเพิ่มเติม ข้อ 6 “ให้องค์กรปกครองส่วนท้องถิ่น เป็นผู้ดำเนินงานและบริหารจัดการกองทุนหลักประกันสุขภาพในระดับท้องถิ่นหรือพื้นที่” นั้น

บัดนี้ ได้ดำเนินการจัดทำแผนการเงินประจำปีงบประมาณ 2567 เสร็จสิ้นแล้ว ตามเอกสารแนบ

จึงเรียนมาเพื่อโปรดพิจารณาอนุมัติ

ลงชื่อ.....ผู้บริหารสูงสุดของ อปท.
(.....(นายฐเดช ศรีสุข).....)
ตำแหน่ง .....นายกองค์การบริหารส่วนตำบลคลองท่อมใต้
วันที่ .....

กปท.
กองทุนหลักประกันสุขภาพท้องถิ่น

แบบจัดทำแผนสุขภาพชุมชน
กองทุนหลักประกันสุขภาพ อบต.คลองท่อมใต้ รหัส กปท. L0012
อำเภอ คลองท่อม จังหวัด กระบี่

ตามประกาศคณะกรรมการหลักประกันสุขภาพแห่งชาติ เรื่อง หลักเกณฑ์เพื่อสนับสนุนให้องค์กรปกครองส่วนท้องถิ่นดำเนินงานและบริหารจัดการกองทุนหลักประกันสุขภาพในระดับท้องถิ่นหรือพื้นที่ พ.ศ.2561 และที่แก้ไขเพิ่มเติม ข้อ 16 (4) "ให้คณะกรรมการกองทุนมีอำนาจหน้าที่ สนับสนุนให้บุคคลในท้องถิ่นสามารถเข้าถึงบริการสาธารณสุขทั้งที่บ้าน ในชุมชน หรือหน่วยบริการ ได้อย่างทั่วถึง และมีประสิทธิภาพ"

อาศัยอำนาจของประกาศ ฯ ข้อ 6 "ให้องค์กรปกครองส่วนท้องถิ่น เป็นผู้ดำเนินงานและบริหารจัดการกองทุนหลักประกันสุขภาพในระดับท้องถิ่นหรือพื้นที่" จึงได้จัดทำแผนสุขภาพชุมชน ประจำปีงบประมาณ 2567 ดังนี้

1.ข้อมูลสถานะสุขภาพ

ข้อมูลการเข้ารับบริการผู้ป่วยนอก ในหน่วยบริการ หรือสถานบริการ ในพื้นที่ เรียงตามลำดับการวินิจฉัยโรค 10 อันดับ

✓ 1. โรคความดันโลหิตสูง
✓ 2. เบาหวาน
✓ 3. อาการและอาการแสดงที่เกี่ยวกับการรับรู้ ความรู้สึกสัมผัส ภาวะทางอารมณ์ และพฤติกรรม

ปัญหาสุขภาพอื่น นอกเหนือจากข้อมูลสุขภาพ ตามความจำเป็น และความต้องการของประชาชนในพื้นที่

✓ 1. ปัญหาเด็กเยาวชนใช้สารเสพติด มีภาวะทางจิต
✓ 2. โรคติดต่อ
✓ 3. ขาดการออกกำลังกาย มีพฤติกรรมสุขภาพไม่เหมาะสม
✓ 4. ทันตสุขภาพเด็กศูนย์พัฒนาเด็กเล็ก
✓ 5. ผู้ป่วยติดเตียงขาดการดูแลที่เหมาะสม
✓ 6. ผู้พิการทางการเคลื่อนไหวขาดการฟื้นฟูสมรรถภาพทางกาย
✓ 7. โรคหลอดเลือดสมอง

2.วิเคราะห์สภาพปัญหาสุขภาพพื้นที่ เปรียบเทียบกับข้อมูลสุขภาพ (ข้อ 1)

ปัญหา	ความรุนแรง	ความตระหนัก	ความยากง่าย	คะแนนรวม
โรคความดันโลหิตสูง	4	2	3	9
เบาหวาน	5	4	3	12
อาการและอาการแสดงที่เกี่ยวกับการรับรู้ ความรู้สึกสัมผัส ภาวะทางอารมณ์ และพฤติกรรม	5	2	3	10
ปัญหาเด็กเยาวชนใช้สารเสพติด มีภาวะทางจิต	5	2	1	8
โรคติดต่อ	3	4	4	11
ขาดการออกกำลังกาย มีพฤติกรรมสุขภาพไม่เหมาะสม	4	3	2	9
ทันตสุขภาพเด็กศูนย์พัฒนาเด็กเล็ก	4	3	3	10
ผู้ป่วยติดเตียงขาดการดูแลที่เหมาะสม	3	2	3	8
ผู้พิการทางการเคลื่อนไหวขาดการฟื้นฟูสมรรถภาพทางกาย	3	2	3	8
โรคหลอดเลือดสมอง	4	2	3	9

*หมายเหตุ – การให้คะแนน ระดับ 1 – 5 ตามสภาพของปัญหา

3.แนวทางแก้ไขปัญหา ตามผลการวิเคราะห์สภาพปัญหาด้านสาธารณสุขในพื้นที่ (ข้อ 2)

3.1. จัดทำโครงการปรับเปลี่ยนพฤติกรรมกลุ่มเสี่ยง กลุ่มป่วยอย่างจริงจังต่อเนื่อง

3.2. จัดให้มีการเสริมแรงด้านจิตใจ ให้รางวัลแก่กลุ่มป่วย กลุ่มเสี่ยงที่มีการปรับเปลี่ยนพฤติกรรมสำเร็จ

3.3. จัดให้มีการบูรณาการแก้ปัญหาร่วมกันทุกภาคส่วน ท้องที่ ท้องถิ่น หน่วยบริการ

3.4. จัดหาสถานที่ออกกำลังกายที่เหมาะสม ส่งเสริมการออกกำลังกายอย่างน้อยสัปดาห์ละ 3 วัน

3.5. ส่งเสริมให้เยาวชน ใช้เวลาว่างให้เกิดประโยชน์สร้างการมีส่วนร่วมกับครอบครัว ชุมชน

3.6. ส่งเสริมการป้องกันโรคโดยชุมชนเอง

3.7. สร้างแกนนำอาสาสมัครดูแลผู้สูงอายุ ผู้พิการในชุมชน

3.8. จัดหาวัสดุการป้องกันโรคอย่างเพียงพอ

3.9. จัดตั้งกลุ่มควบคุมโรคเคลื่อนที่เร็วตำบลคลองท่อมใต้

4.วัตถุประสงค์ในการจัดทำแผนสุขภาพชุมชน

4.1. เพื่อแก้ปัญหาพฤติกรรมไม่เหมาะสมของกลุ่มป่วย กลุ่มเสี่ยงอย่างยั่งยืน

4.2. เพื่อสร้างการมีส่วนร่วมทุกภาคส่วนในการดำเนินงาน

4.3. เพื่อส่งเสริมให้เกิดบุคคลต้นแบบสุขภาพดี

4.4. เพื่อส่งเสริมให้ประชาชนในเขตพื้นที่ปลอดโรคเรื้อรังที่สามารถป้องกันได้

4.5. เพื่อให้สามารถดำเนินงานควบคุมโรคติดต่อได้อย่างรวดเร็ว

5.1. ประชาชนเขตองค์การบริหารส่วนตำบลคลองท่อมใต้ จำนวน 9 หมู่บ้าน ทุกกลุ่มวัย

6. ขั้นตอนการจัดทำแผนสุขภาพชุมชน

6.1. การเตรียมการจัดทำแผนสุขภาพชุมชน

จัดทำเวทีประชาคม หรือรับฟังความคิดเห็นของประชาชน เพื่อชี้แจงข้อมูลสุขภาพ การวิเคราะห์สภาพปัญหาด้านสาธารณสุขในพื้นที่แนวทางแก้ไขปัญหา วัตถุประสงค์ในการจัดทำแผนสุขภาพชุมชน และเป้าหมายของแผนสุขภาพชุมชน ให้ประชาชนในตำบลได้รับทราบ พร้อมกันนั้นจะได้รับทราบปัญหาในเรื่องของสุขภาพของประชาชนในตำบล เพื่อนำมาประกอบการจัดทำแผนสุขภาพชุมชนของ กปท. ต่อไป

6.2. การคัดเลือกปัญหาสุขภาพ

หลังจากเสร็จสิ้นขั้นตอนของการเตรียมการจัดทำแผนสุขภาพชุมชน ให้ดำเนินการจัดประชุมคณะกรรมการ กปท. เพื่อคัดเลือกปัญหาสุขภาพ ตามความจำเป็นเหมาะสม กับความต้องการของประชาชน และแผนการเงินประจำปีของ กปท.

6.3. การอนุมัติ และประกาศใช้แผนพัฒนาสุขภาพชุมชน

หลังจากเสร็จสิ้นขั้นตอนของการคัดเลือกปัญหาสุขภาพ ให้ดำเนินการจัดทำแผนสุขภาพชุมชน นำเสนอต่อคณะกรรมการ กปท. เพื่ออนุมัติ และประกาศใช้แผนพัฒนาสุขภาพชุมชน ต่อไป

7.ระยะเวลาดำเนินการ

วันที่ 1 ตุลาคม พ.ศ. 2566 ถึงวันที่ 30 สิงหาคม พ.ศ. 2567

8.การกำกับติดตาม และประเมินผล

1. รายงานความก้าวหน้าการดำเนินงานตามแผนสุขภาพชุมชน ในการประชุมคณะกรรมการ กปท. ทุกครั้ง
2. สามารถปรับแผนสุขภาพชุมชนได้ หากเกิดข้อจำกัดในการดำเนินงาน
3. เมื่อครบกำหนดตามระยะเวลาดำเนินการ ให้ดำเนินการประเมินผล/วิเคราะห์ ความสำเร็จของแผนสุขภาพชุมชน เพื่อเป็นข้อมูลประกอบการจัดทำแผนสุขภาพชุมชน ในปีถัดไป

ลงชื่อ.....ผู้จัดทำ
(นางสาววิภาพร สั่นสท้าน)
ตำแหน่ง เจ้าพนักงานสาธารณสุขชำนาญงาน
วันที่-เดือน-พ.ศ. 18 เดือน กันยายน พ.ศ. 2566

ลงชื่อ.....ผู้เห็นชอบ
(นายรุเดช ศรีสุข)
ตำแหน่ง นายกองค์การบริหารส่วนตำบลคลองท่อมใต้
วันที่-เดือน-พ.ศ. 18 เดือน กันยายน พ.ศ. 2566

แบบเสนอแผนสุขภาพชุมชน
กองทุนหลักประกันสุขภาพ อบต.คลองท่อมใต้ รหัส กปท. L0012
อำเภอ คลองท่อม จังหวัด กระบี่

วันที่ 18 เดือน กันยายน พ.ศ. 2566

เรื่อง ขอเสนอแผนสุขภาพชุมชนประจำปีงบประมาณ 2567

เรียน ประธานกรรมการกองทุนหลักประกันสุขภาพ อบต.คลองท่อมใต้

เอกสารแนบ แบบจัดทำแผนสุขภาพชุมชน กปท.4

ตามประกาศคณะกรรมการหลักประกันสุขภาพแห่งชาติ เรื่อง หลักเกณฑ์เพื่อสนับสนุนให้องค์กรปกครองส่วนท้องถิ่นดำเนินงานและบริหารจัดการกองทุนหลักประกันสุขภาพในระดับท้องถิ่นหรือพื้นที่ พ.ศ.2561 และที่แก้ไขเพิ่มเติม ข้อ 6 “ให้องค์กรปกครองส่วนท้องถิ่น เป็นผู้ดำเนินงานและบริหารจัดการกองทุนหลักประกันสุขภาพในระดับท้องถิ่นหรือพื้นที่” นั้น

บัดนี้ ได้ดำเนินการจัดทำแผนสุขภาพชุมชนประจำปีงบประมาณ 2567 เสร็จสิ้นแล้ว ด้วยกระบวนการและวิธีดำเนินการ ตามเอกสารแนบ

จึงเรียนมาเพื่อโปรดพิจารณา

ลงชื่อ.....ผู้บริหารสูงสุดของ อปท.
(.....(นาย[illegible] ศรีสุข).....)
ตำแหน่ง.....นายกองค์การบริหารส่วนตำบลคลองท่อมใต้
วันที่-เดือน-พ.ศ. .....

คำสั่งองค์การบริหารส่วนตำบลคลองท่อมใต้
ที่ ๔๒๙ /๒๕๖๑
เรื่อง แต่งตั้งคณะกรรมการกองทุนหลักประกันสุขภาพองค์การบริหารส่วนตำบลคลองท่อมใต้

ด้วย กรรมการในคณะกรรมการกองทุนหลักประกันสุขภาพองค์การบริหารส่วนตำบลคลองท่อมใต้ ได้ครบวาระการดำรงตำแหน่ง ประกอบกับคณะกรรมการหลักประกันสุขภาพแห่งชาติได้ออกประกาศคณะกรรมการหลักประกันสุขภาพ เรื่อง หลักเกณฑ์เพื่อสนับสนุนให้องค์กรปกครองส่วนท้องถิ่นหรือพื้นที่ พ.ศ. ๒๕๖๑ ขึ้นใหม่ ซึ่งกำหนดให้ผู้บริหารสูงสุดขององค์กรปกครองส่วนท้องถิ่น เป็นผู้ออกคำสั่งแต่งตั้งคณะกรรมการกองทุนหลักประกันสุขภาพนั้น

เพื่อให้การปฏิบัติเกี่ยวกับการดำเนินงาน และบริหารจัดการกองทุนหลักประกันสุขภาพ องค์การบริหารส่วนตำบลคลองท่อมใต้ เป็นไปอย่างมีประสิทธิภาพ ตามมาตรา ๔๗ แห่งพระราชบัญญัติหลักประกันสุขภาพแห่งชาติ พ.ศ. ๒๕๔๕ จึงอาศัยอำนาจตามความในมาตรา ๕๔ แห่งพระราชบัญญัติสภาตำบลและองค์การบริหารส่วนตำบล พ.ศ. ๒๕๓๗ (และแก้ไขเพิ่มเติมถึงปัจจุบัน) (๑) ประกอบกับ ข้อ ๖ และข้อ ๑๒ วรรคห้า แห่งประกาศคณะกรรมการหลักประกันสุขภาพแห่งชาติ เรื่องหลักเกณฑ์เพื่อสนับสนุนให้องค์กรปกครองส่วนท้องถิ่นดำเนินงานและบริหารจัดการระบบหลักประกันสุขภาพในระดับท้องถิ่นหรือพื้นที่ พ.ศ. ๒๕๖๑ องค์การบริหารส่วนตำบลคลองท่อมใต้ จึงออกคำสั่งแต่งตั้งคณะกรรมการกองทุนหลักประกันสุขภาพ องค์การบริหารส่วนตำบลคลองท่อมใต้ ไว้ดังต่อไปนี้

๑. ที่ปรึกษาคณะกรรมการกองทุนหลักประกันสุขภาพ ประกอบด้วย

๑. ผู้อำนวยการโรงพยาบาลคลองท่อม เป็นที่ปรึกษา
๒. สาธารณสุขอำเภอคลองท่อม เป็นที่ปรึกษา
๓. ท้องถิ่นอำเภอคลองท่อม เป็นที่ปรึกษา

<u>มีหน้าที่</u> ให้คำปรึกษา แนะนำ เสนอแนะ เพื่อให้การดำเนินงานและบริหารจัดการกองทุน เป็นไปอย่างมีประสิทธิภาพและชอบด้วยประกาศ ระเบียบและกฎหมายที่เกี่ยวข้อง

๒. คณะกรรมการกองทุนหลักประกันสุขภาพ ประกอบด้วย

๑. นายฐเดช	ศรีสุข	นายกองค์การบริหารส่วนตำบลคลองท่อมใต้	เป็นประธานกรรมการ
๒. นาสาวปารวี	เหร่เด็น	ผู้ทรงคุณวุฒิ	เป็นกรรมการ
๓. นางวิลาวรรณ์	บัวทอง	ผู้ทรงคุณวุฒิ	เป็นกรรมการ
๔. นายกฤติเดช	หนูพุก	สมาชิกสภา อบต. ที่สภามอบหมาย	เป็นกรรมการ
๕. นายจำลอง	รวมพล	สมาชิกสภา อบต. ที่สภามอบหมาย	เป็นกรรมการ
๖. นางสายใจ	จีระธรรมสุนทร	หัวหน้าศูนย์สุขภาพชุมชนคลองท่อมใต้	เป็นกรรมการ
๗. นางประทุม	สงนพรัตน์	อาสาสมัครสาธารณสุขประจำหมู่บ้านในพื้นที่	เป็นกรรมการ
๘. นางอำนาย	พิมพ์ศรี	อาสาสมัครสาธารณสุขประจำหมู่บ้านในพื้นที่	เป็นกรรมการ
๙. นายสมศักดิ์	เช่งฉ้องกุล	ผู้แทนหมู่บ้านหรือชุมชน	เป็นกรรมการ
๑๐. นางประภา	บุตรแดง	ผู้แทนหมู่บ้านหรือชุมชน	เป็นกรรมการ
๑๑. นายจรูญ	แป้นแก้ว	ผู้แทนหมู่บ้านหรือชุมชน	เป็นกรรมการ
๑๒. นางประไพ	ล้อมกองแก้ว	ผู้แทนหมู่บ้านหรือชุมชน	เป็นกรรมการ
๑๓. นางห้าหร้อฝ้า	ขนานใต้	ผู้แทนหมู่บ้านหรือชุมชน	เป็นกรรมการ

๑๔. นางสายชล	แสงต่าย	ผู้แทนของศูนย์ประสานงานฯ	เป็นกรรมการ
๑๕. นายไพศาล	ชัยชนะสงคราม	ปลัดองค์การบริหารส่วนตำบล	เป็นกรรมการและเลขานุการ
๑๖. นางสาววิภาพร	สั่นสท้าน	เจ้าพนักงานสาธารณสุข	เป็นกรรมการและผู้ช่วยเลขานุการ
๑๗. นางอนนทพร	บุรีรักษ์	เจ้าพนักงานการเงินและบัญชี	เป็นกรรมการและผู้ช่วยเลขานุการ

<u>มีหน้าที่</u> ปฏิบัติตามอำนาจหน้าที่ วาระการดำรงตำแหน่ง การพ้นจากตำแหน่ง การปฏิบัติในเรื่องอื่นใด เป็นไปตามประกาศกรรมการหลักประกันสุขภาพแห่งชาติ เรื่อง หลักเกณฑ์เพื่อสนับสนุนให้องค์กรปกครองส่วนท้องถิ่นดำเนินงาน และบริหารจัดการระบบหลักประกันสุขภาพในระดับท้องถิ่นหรือพื้นที่ พ.ศ. ๒๕๖๑ และตามที่คณะกรรมการหลักประกันสุขภาพแห่งชาติกำหนด

ทั้งนี้ ตั้งแต่บัดนี้เป็นต้นไป

สั่ง ณ วันที่ ๒๘ เดือน ธันวาคม พ.ศ. ๒๕๖๑

(นายสุเดช ศรีสุข)
นายกองค์การบริหารส่วนตำบลคลองท่อมใต้

คำสั่งองค์การบริหารส่วนตำบลคลองท่อมใต้

ที่ ๔๐๒ /๒๕๖๖

เรื่อง แต่งตั้งอนุกรรมการดำเนินงานกองทุนหลักประกันสุขภาพในระดับท้องถิ่น อบต.คลองท่อมใต้

ตามที่ องค์การบริหารส่วนตำบลคลองท่อมใต้ เข้าร่วมดำเนินงานกองทุนหลักประกันสุขภาพในระดับท้องถิ่นหรือพื้นที่ สำนักงานหลักประกันสุขภาพแห่งชาติ (สปสช.) ในการดำเนินงานสร้างเสริมสุขภาพ ป้องกันควบคุมโรค ฟื้นฟูสมรรถภาพ และรักษาพยาบาลเบื้องต้นในระดับปฐมภูมิเชิงรุก นั้น

เพื่อให้การดำเนินงานเป็นไปตามระเบียบหลักเกณฑ์ที่กำหนด มีการดำเนินงานบริหารจัดการกองทุนฯ อย่างมีประสิทธิภาพ อาศัยอำนาจตามประกาศคณะกรรมการหลักประกันสุขภาพแห่งชาติ เรื่องหลักเกณฑ์เพื่อสนับสนุนให้องค์กรปกครองส่วนท้องถิ่นดำเนินงาน และบริหารจัดการระบบหลักประกันสุขภาพในระดับท้องถิ่นหรือพื้นที่ พ.ศ. ๒๕๖๑ ข้อ ๑๗ คณะกรรมการกองทุนมีอำนาจแต่งตั้งคณะอนุกรรมการ หรือคณะทำงานเพื่อปฏิบัติหน้าที่ตามประกาศนี้ จึงขอแต่งตั้ง อนุกรรมการดำเนินงานฝ่าย ต่าง ๆ ที่เกี่ยวข้อง ดังนี้

๑. อนุกรรมการฝ่ายการเงินบัญชีและการพัสดุ มีหน้าที่ กำกับดูแล ตรวจสอบ การรับเงิน การจ่ายเงิน ระบบบัญชีและรายงาน ตลอดจนการพัสดุ การจัดซื้อจัดจ้างของกองทุนฯ และอื่น ๆ ที่เกี่ยวข้องกับงบประมาณ ของกองทุนหลักประกันสุขภาพฯ องค์การบริหารส่วนตำบลคลองท่อมใต้ ประกอบด้วย

๑.๑ นางสาวศิริวรรณ	เพ็ชรชุม	ตำแหน่ง ผู้อำนวยการกองคลัง	ประธานอนุฯ
๑.๒ นางอนนทพร	บุรีรักษ์	ตำแหน่ง เจ้าพนักงานการเงินและบัญชี	รองประธานฯ
๑.๓ นางสาวสุกัญญา	บุญเลิศ	ตำแหน่ง เจ้าพนักงานพัสดุ ชำนาญงาน	อนุกรรมการ
๑.๔ นางสาววิไลวรรณ	ไหมสีทอง	ตำแหน่ง ผู้ช่วยนักวิชาการพัสดุ	อนุกรรมการ

๒. อนุกรรมการฝ่ายพิจารณากลั่นกรองแผนงานโครงการ มีหน้าที่ : กำหนดแนวทาง ตรวจสอบ พิจารณากลั่นกรองแผนงานโครงการ ให้เป็นไปตามระเบียบการบริหารจัดการกองทุนหลักประกันสุขภาพฯ ก่อนบรรจุเข้าแผนประจำปี ประกอบด้วย

๒.๑ นางสาวปารวี	เหร่เด็น	ตำแหน่ง	รองนายก อบต. คลองท่อมใต้
๒.๒ นายไพศาล	ชัยชะนะสงคราม	ตำแหน่ง	ปลัดองค์การบริหารส่วนตำบล
๒.๓ นายสาโรช	หนูพงษ์	ตำแหน่ง	สาธารณสุขอำเภอคลองท่อม
๒.๔ นางสาวจิราภรณ์	จันทร์แจ่มศรี	ตำแหน่ง	หัวหน้าสำนักปลัด
๒.๕ นางจิรพร	โพธิญาน	ตำแหน่ง	หัวหน้าฝ่ายอำนวยการ
๒.๖ นางสาววิภาพร	สั่นสท้าน	ตำแหน่ง	เจ้าพนักงานสาธารณสุข ชำนาญงาน
๒.๗ นายจิรชีพ	บุญทอง	ตำแหน่ง	นักวิเคราะห์นโยบายฯ ปฏิบัติการ
๒.๘ นางอนนทพร	บุรีรักษ์	ตำแหน่ง	เจ้าพนักงานการเงินและบัญชี

๓. อนุกรรมการฝ่ายติดตามประเมินผลโครงการ มีหน้าที่ : ติดตามประเมินผลโครงการทุกโครงการ ให้เป็นไปตามเป้าหมาย และวัตถุประสงค์ของกองทุนหลักประกันสุขภาพในระดับท้องถิ่นหรือพื้นที่ ประเมิน ประสิทธิภาพ ประสิทธิผลของโครงการ ในเชิงคุณภาพ เพื่อต่อยอดโครงการในปีงบประมาณถัดไป ประกอบด้วย

๓.๑ นางณิชาภัทร	บุตรครุธ	ตำแหน่ง	รองนายก อบต. คลองท่อมใต้
๓.๒ นางจิรพร	โพธิญาน	ตำแหน่ง	หัวหน้าฝ่ายอำนวยการ
๓.๓ นายจรูญ	สายแก้ว	ตำแหน่ง	นักพัฒนาชุมชน ปฏิบัติการ
๓.๔ นางอรสา	เหลี่ยมรุ่งฟ้า	ตำแหน่ง	เจ้าพนักงานจัดเก็บฯ ชำนาญงาน
๓.๕ นางสาววิลันญา	เหร่เด็น	ตำแหน่ง	สมาชิก อบต.คลองท่อมใต้

๔. ผู้มีอำนาจลงนามเช็คเบิกจ่ายเงินกองทุนหลักประกันสุขภาพในระดับท้องถิ่น อบต. คลองท่อมใต้ บัญชีเลขที่ ๐๑๒๗๖-๒-๖๐๓๕๐-๔ ชื่อบัญชี ระบบหลักประกันสุขภาพ อบต. คลองท่อมใต้ มีผู้ลงนาม ตามประกาศคณะกรรมการหลักประกันสุขภาพแห่งชาติ เรื่อง หลักเกณฑ์เพื่อสนับสนุนให้องค์กรปกครองส่วนท้องถิ่น ดำเนินงานและบริหารจัดการระบบหลักประกันสุขภาพฯ พ.ศ. ๒๕๖๑ ตามรายชื่อ ดังนี้

กลุ่มที่ ๑ : ๑. นายฐเดช ศรีสุข ตำแหน่ง นายก อบต. คลองท่อมใต้
๒. นายไพศาล ชัยชะนะสงคราม ตำแหน่ง ปลัด อบต. คลองท่อมใต้
กลุ่มที่ ๒ : ๑. นางสาวศิริวรรณ เพ็ชรชุม ตำแหน่ง ผู้อำนวยการกองคลัง
๒. นางสาวจิราภรณ์ จันทร์แจ่มศรี ตำแหน่ง หัวหน้าสำนักปลัด

ทั้งนี้ ตั้งแต่บัดนี้เป็นต้นไป

สั่ง ณ วันที่ ๔ เดือน กันยายน พ.ศ. ๒๕๖๖

(นายฐเดช ศรีสุข)
นายกองค์การบริหารส่วนตำบลคลองท่อมใต้
ประธานกรรมการบริหารกองทุนหลักประกันสุขภาพในระดับท้องถิ่น อบต.คลองท่อมใต้

บันทึกข้อความ

ส่วนราชการ.....กองทุนหลักประกันสุขภาพในระดับท้องถิ่น องค์การบริหารส่วนตำบลคลองท่อมใต้.....
ที่...กปท.๐๐๑๒/๑๑.....**วันที่**.....๑๙ กันยายน ๒๕๖๖.....
เรื่อง.....รายงานการประชุมคณะกรรมการกองทุนหลักประกันสุขภาพในระดับท้องถิ่นฯ ครั้งที่ ๓/๒๕๖๖.....

เรียน ประธานกรรมการกองทุนหลักประกันสุขภาพฯ อบต.คลองท่อมใต้

๑. เรื่องเดิม

ตามที่ คณะกรรมการกองทุนหลักประกันสุขภาพในระดับท้องถิ่น องค์การบริหารส่วนตำบลคลองท่อมใต้ จัดประชุมครั้งที่ ๓/๒๕๖๖ ในวันที่ ๑๘ กันยายน ๒๕๖๖ ณ ห้องประชุมสภาองค์การบริหารส่วนตำบลคลองท่อมใต้ เพื่อพิจารณาอนุมัติแผนสุขภาพชุมชน ประจำปี ๒๕๖๗ และวาระอื่น ๆ นั้น

๒. ข้อเท็จจริง

บัดนี้ การประชุมดังกล่าวได้เสร็จสิ้นแล้ว จึงขอสรุปรายงานการประชุม ครั้งที่ ๓/๒๕๖๖ ลงวันที่ ๑๘ กันยายน ๒๕๖๖ เพื่อเสนอต่อประธานกรรมการกองทุนหลักประกันสุขภาพฯ ต่อไป รายละเอียดตามเอกสารประชุมที่แนบมาพร้อมนี้

๓. ข้อเรียนเพื่อโปรดพิจารณา

จึงเรียนมาเพื่อโปรดทราบ

(นางสาววิภาพร สั่นสท้าน)
กรรมการและผู้ช่วยเลขานุการ

(นายไพศาล ชัยชะนะสงคราม)
กรรมการและเลขานุการ

(นายสุเดช ศรีสุข)
ประธานกรรมการกองทุนหลักประกันสุขภาพในระดับท้องถิ่น
องค์การบริหารส่วนตำบลคลองท่อมใต้

รายงานการประชุมคณะกรรมการกองทุนหลักประกันสุขภาพ อบต.คลองท่อมใต้
ครั้งที่ ๓/๒๕๖๖ วันที่ ๑๘ กันยายน ๒๕๖๖ เวลา ๑๓.๐๐น. เป็นต้นไป
ณ ห้องประชุมสภาองค์การบริหารส่วนตำบลคลองท่อมใต้

ผู้มาประชุม จำนวน ๑๒ คน

ที่	ชื่อ-สกุล	ตำแหน่ง	ลายมือชื่อ
๑.	นายฐเดช ศรีสุข	ประธานกรรมการกองทุนฯ	นายฐเดช ศรีสุข
๒.	นางสาวปารวี เหร่เด็น	กรรมการ	นางสาวปารวี เหร่เด็น
๓.	นายปรีชาพล ขนานใต้	กรรมการ	นายปรีชาพล ขนานใต้
๔.	นางหัธยา แป้นแก้ว	กรรมการ	นางหัธยา แป้นแก้ว
๕.	นางนิชาภัทร บุตรครุธ	กรรมการ	นางนิชาภัทร บุตรครุธ
๖.	นายสมศักดิ์ เช่งช้องกุล	กรรมการ	นายสมศักดิ์ เช่งช้องกุล
๗.	นายวิษณุ ทวีทรัพย์	กรรมการ	นายวิษณุ ทวีทรัพย์
๘.	นางห้าร้อฝ้า ขนานใต้	กรรมการ	นางห้าร้อฝ้า ขนานใต้
๙.	นางสายชล แสงต่าย	กรรมการ	นางสายชล แสงต่าย
๑๐.	นายไพศาล ชัยชะนะสงคราม	กรรมการและเลขานุการ	นายไพศาล ชัยชะนะสงคราม
๑๑.	นางสาววิภาพร สั่นสท้าน	กรรมการและผู้ช่วยเลขานุการ	นางสาววิภาพร สั่นสท้าน
๑๒.	นางอนนทพร บุรีรักษ์	กรรมการและผู้ช่วยเลขานุการ	นางอนนทพร บุรีรักษ์

ผู้เข้าร่วมประชุม จำนวน ๔ คน

ที่	ชื่อ-สกุล	ตำแหน่ง	ลายมือชื่อ
๑.	นางจิรพร โพธิญาน	อนุกรรมการ	นางจิรพร โพธิญาน
๒.	นางสาวรุ่งนภา สามารถ	อนุกรรมการ	นางสาวรุ่งนภา สามารถ
๓.	นางประไพ ล้อมกองแก้ว	ประธาน อสม. หมู่ที่ ๘	นางประไพ ล้อมกองแก้ว
๔.	นางสาวปิยภรณ์ จันพาณิชย์	นักวิชาการสาธารณสุข	นางสาวปิยภรณ์ จันพาณิชย์

ผู้ไม่มาประชุม จำนวน ๖ คน

ที่	ชื่อ-สกุล	ตำแหน่ง	ลายมือชื่อ
๑.	นางอรวรรณ เล็กมาก	กรรมการ	ติดภารกิจ
๒.	นางวิลาวรรณ์ บัวทอง	กรรมการ	ติดภารกิจ
๓.	นายแสงภิรมย์ สมใจนึก	กรรมการ	ติดภารกิจ
๔.	นายนิพนธ์ ย่องดำ	กรรมการ	ติดภารกิจ
๕.	นายนโรดม โกยดุล	กรรมการ	ติดภารกิจ
๖.	นางสาวศิริวรรณ เพ็ชรชุม	อนุกรรมการ	ติดภารกิจ

เริ่มประชุมเวลา ๑๓.๑๕ น. นายฐเดช ศรีสุข ตำแหน่ง ประธานกรรมการกองทุนหลักประ เป็นประธานกล่าวเปิดการประชุม และดำเนินการประชุม ตามระเบียบวาระดังต่อไปนี้

ระเบียบวาระที่ ๑ : เรื่องที่ประธานแจ้งที่ประชุมทราบ

๑.๑ ชี้แจงสรุปรายละเอียดงบประมาณคงเหลือ ปีงบประมาณ ๒๕๖๖

ประธานฯ นายฐเดช ศรีสุข ขอให้ทางฝ่ายกรรมการและเลขาฯ ชี้แจงรายละเอียดให้ที่ประชุมทราบ ครับ

ผู้ช่วยกรรมการและเลขาฯ นางสาววิภาพร สั่นสท้าน ขออนุญาตชี้แจง สรุปยอดงบประมาณ กองทุนฯ คงเหลือ ปีงบประมาณ ๒๕๖๖ ซึ่งจะประกอบด้วยหมวดต่าง ๆ จำนวนเงินคงเหลือ จำนวน ๖๕๒,๗๐๐.๘๙ บาท ค่ะ (รายละเอียดเพิ่มเติมตามเอกสารต่ำรางแนบท้าย ๑)

๑.๒ แจ้งแนวทางการสนับสนุนงบประมาณแต่ละประเภทกิจกรรม ตามแนวทางสำนักงานหลักประกันสุขภาพแห่งชาติกำหนด

ประธานฯ ขอเชิญฝ่ายเลขาฯ ชี้แจงรายละเอียด ครับ

กรรมการและเลขาฯ นายไพศาล ชัยชะนะสงคราม ผมขออนุญาตชี้แจงต่อที่ประชุมครับ เนื่องจากงบประมาณ กองทุนหลักประกันสุขภาพ มีการกำหนดรูปแบบการจ่าย ตามประเภทต่าง ๆ จำนวน ๕ ประเภทกิจกรรม ซึ่งทางกลุ่ม และหน่วยงานต่าง ๆ ต้องจัดทำโครงการมา ขอสนับสนุนงบประมาณ ตามประเภทกิจกรรมให้ถูกต้อง ครอบคลุม และเป็นไปตามวัตถุประสงค์ เป้าหมาย ครับ ต่อไป ขอเชิญผู้ช่วยเลขาฯ ชี้แจงเพิ่มเติม ครับ

ผู้ช่วยกรรมการและเลขาฯ ขออนุญาตชี้แจงเพิ่มเติมต่อที่ประชุม ค่ะ สำหรับแนวทางการจัดสรรงบประมาณประจำปี ๒๕๖๗ ก็สามารถนำเสนอโครงการมาได้ตามประเภทกิจกรรมที่ทาง สปสช.กำหนด แต่ขอให้เน้นปัญหาสุขภาพในพื้นที่เป็นสำคัญ สรุปรายรับงบประมาณ ประจำปี ๒๕๖๗ ดังนี้

ลำดับ	รายละเอียด	งบประมาณ
๑.	เงินค่าบริการทางการแพทย์ (๔๕ บาท : หัวประชากร)	๓๙๗,๖๒๐.๐๐-
๒.	เงินสมทบของอบต. ร้อยละ ๕๐	๒๑๔,๑๗๘.๐๐-
๓.	ยอดยกมา ปีงบประมาณ ๒๕๖๖	๖๔๔,๓๗๕
รวมงบประมาณ		๑,๒๕๖,๑๗๓.๐๐-

แจ้งที่ประชุมรับทราบค่ะ

๑.๒ แจ้งแก้ไขคำสั่งแต่งตั้งคณะกรรมการกองทุนหลักประกันสุขภาพ ชุดใหม่

ประธานฯ ขอเชิญฝ่ายเลขาฯ ชี้แจงรายละเอียด ครับ

ผู้ช่วยเลขาฯ ขออนุญาตชี้แจงค่ะ สืบเนื่องจากคำสั่งเดิม มีคณะอนุกรรมการบางท่านโอนย้าย จึงแต่งตั้งอนุกรรมการดำเนินงานชุดใหม่ จำนวน ๑ ชุด ประกอบด้วยฝ่ายต่าง ๆ ที่เกี่ยวข้อง จำนวน ๔ ฝ่าย ค่ะ ตามสำเนาคำสั่งแนบท้าย

แจ้งที่ประชุมรับทราบค่ะ

ระเบียบวาระที่ ๒ : เรื่องรับรองรายงานการประชุมครั้งที่แล้ว

ประธานฯ **๒.๑ รับรองรายงานการประชุม ครั้งที่ ๒/๒๕๖๖**

ขอให้คณะกรรมการทุกท่าน ดูรายละเอียด มีข้อแก้ไขตรงจุดใด หรือไม่ หากไม่มี ขอมติรับรองรายงานการประชุมครับ

ที่ประชุม มีมติเห็นชอบ

ระเบียบวาระที่ ๓ : เรื่องเสนอเพื่อพิจารณา

๓.๑ พิจารณากำหนดแนวทางการจัดสรรงบประมาณกองทุนฯ ปี ๒๕๖๗

ประธานฯ ขอเชิญฝ่ายเลขาฯ ชี้แจงรายละเอียด ครับ

กรรมการและเลขาฯ กระผมขออนุญาต ชี้แจงครับ เนื่องจาก มีงบประมาณค้างท่อ จึงขอให้ทุกภาคส่วนร่วมกันจัดทำโครงการนำเสนอเข้ามา ไม่ว่าจะเป็น กลุ่ม ชมรม หน่วยบริการในพื้นที่ และให้ทางกรรมการร่วมกันกำหนดวันนำส่งโครงการด้วยครับ เพื่อจะได้ขับเคลื่อนกิจกรรมอย่างต่อเนื่อง ต่อไป ไม่ล่าช้า

ผู้ช่วยเลขาฯ ขออนุญาตกำหนด วันที่ ๑๕ ตุลาคม ๒๕๖๖ ให้ทางกลุ่ม ชมรม และ หน่วยบริการนำส่งโครงการพร้อมกัน ค่ะ เพื่อจะได้พิจารณาไปทีเดียว

ที่ประชุมรับทราบ

๓.๒ พิจารณาแผนสุขภาพชุมชน ประจำปี ๒๕๖๗

ประธานฯ ขอให้คณะกรรมการทุกท่านศึกษารายละเอียด แผนสุขภาพชุมชนที่ทางฝ่ายเลขากองทุนฯ รวบรวมข้อมูลไว้ให้ตามปัญหาสุขภาพในพื้นที่รับผิดชอบ ขององค์การบริหารส่วนตำบลคลองท่อมใต้ และ ขอเชิญ ฝ่ายเลขานุการกองทุนฯ ชี้แจงรายละเอียดให้คณะกรรมการทุกท่านทราบด้วย ครับ

ผู้ช่วยเลขาฯ ขออนุญาตชี้แจง รายละเอียด ของแผนสุขภาพชุมชน ที่ทางสำนักงานหลักประกันสุขภาพแห่งชาติกำหนด กองทุนต้องมีการจัดทำแผนสุขภาพชุมชน โดยสำรวจปัญหาสุขภาพที่เกิดขึ้นในพื้นที่ เขตองค์การบริหารส่วนตำบลคลองท่อมใต้
สรุปได้ ดังนี้ ค่ะ (รายละเอียดตามแผนสุขภาพชุมชนแนบท้าย กปท. ๔)

กรรมการและเลขาฯ ผมขออนุญาตที่ประชุม ขอเสนอรายละเอียดเพิ่มเติม ครับ สืบเนื่องจาก
ปีงบประมาณ ๒๕๖๗ ทาง สปสช. กำหนดให้มีการจัดแผนสุขภาพชุมชน โดยให้คำนึงถึงปัญหาสุขภาพในพื้นที่เป็นหลัก และจึงนำมาจัดทำโครงการเพื่อแก้ปัญหาต่อไปในแต่ละเรื่อง
ที่ประชุมรับทราบ และมีมติเห็นชอบ ให้ใช้แผนสุขภาพชุมชน เป็นหลักในการจัดทำโครงการต่าง ๆ

ผู้ช่วยเลขาฯ ขออนุญาตชี้แจงรายละเอียดเพิ่มเติมต่อคณะกรรมการทุกท่าน ค่ะ

ขอสรุปปัญหาสุขภาพที่สำคัญจากข้อมูลสถานะสุขภาพ และจากการวิเคราะห์ปัญหาสุขภาพในพื้นที่ พบ ว่ามีปัญหาสุขภาพสำคัญ ๕ ลำดับแรก ดังนี้

๑. ปัญหาโรคความดันโลหิตสูง
๒. ปัญหาโรคเบาหวาน
๓. อาการและอาการแสดงที่เกี่ยวกับการรับรู้ ความรู้สึกสัมผัส ภาวะทางอารมณ์และพฤติกรรม
๔. ปัญหาเด็กเยาวชนใช้สารเสพติด มีภาวะทางจิต
๕. ปัญหาโรคติดต่อ และโรคเรื้อรัง
ค่ะ นี้คือปัญหาสุขภาพในพื้นที่ ค่ะที่จัดลำดับไว้สูงสุด ๕ ลำดับแรก

ประธานฯ กรรมการท่านใดมีข้อซักถามเพิ่มเติมไหมครับ

ถ้าไม่มีจะขอให้กรรมการทุกท่านพิจารณารายละเอียดโครงการเพื่อบรรจุในแผนสุขภาพชุมชนฯ ปี ๒๕๖๗ ครับ เชิญฝ่ายเลขา ครับ (รายละเอียดตามแผนสุขภาพชุมชนแนบท้าย) ดังนี้ค่ะ

แผนสุขภาพชุมชนกองทุนหลักประกันสุขภาพ ประจำปี ๒๕๖๗

ที่	กิจกรรม/โครงการ	งบประมาณ	ระยะเวลา
	แผนงานที่ ๑ : สนับสนุนส่งเสริมการจัดบริการสาธารณสุขของหน่วยบริการ หรือสถานบริการ หรือหน่วยงานสาธารณสุข ในพื้นที่ ๕ กลุ่มเป้าหมาย		
๑.	โครงการสร้างเสริมสุขภาพทางจิตตำบลคลองท่อมใต้	๕๐,๐๐๐.-	ตุลาคม ๖๖ - สิงหาคม ๖๗
๒.	โครงการมหัศจรรย์เด็กแรกเกิด ๒,๕๐๐ วัน	๕๐,๐๐๐.-	ตุลาคม ๖๖ - สิงหาคม ๖๗
	รวมเป็นเงิน	๑๐๐,๐๐๐.๐.-	
	แผนงานที่ ๒ : สนับสนุนให้กลุ่มหรือองค์กรภาคประชาชน หรือหน่วยงานอื่นในพื้นที่		
๑	โครงการไข้เลือดออก รู้ก่อน รู้ทัน ป้องกันได้	๓๕๐,๐๐๐.-	ธันวาคม ๖๖ –สิงหาคม ๖๗
๒.	โครงการรู้เท่าทัน รู้ป้องกันโรคหลอดเลือดในสมอง (Stroke)	๓๙,๗๐๐	ตุลาคม ๖๖ - สิงหาคม ๖๗
๓	โครงการลดเสี่ยงลดโรคเบาหวานและโรคความดันโลหิตสูงเขตตำบลคลองท่อมใต้	๕๐,๐๐๐.-	ตุลาคม ๖๖ - สิงหาคม ๖๗
๔.	โครงการส่งเสริมเสริมการออกกำลังกายประชาชน	๑๐๐,๐๐๐.-	ตุลาคม ๖๖ – สิงหาคม ๖๗
๕.	โครงการเพื่อนใจ วัยรุ่น วัยใส เพื่อนช่วยเพื่อน พี่สอนน้อง	๕๐,๐๐๐	ตุลาคม ๖๖ – สิงหาคม ๖๗
๖.	โครงการส่งเสริมกิจกรรมเยาวชนชมรม TO BE NUMBER ONE ชุมชนตำบลคลองท่อมใต้ **(ขอเพิ่มเติมแผน)**	๑๐๐,๐๐๐.-	ตุลาคม ๖๖ - สิงหาคม ๖๗
๗.	โครงการส่งเสริมสุขภาพประชาชนด้วย อสม.จิ๋ว รุ่น ๒	๓๐,๐๐๐	ตุลาคม ๖๖ - สิงหาคม ๖๗
๘.	โครงการสร้างเสริมสุขภาพประชาชน ดูแลใกล้บ้าน ใกล้ใจทุกกลุ่มวัยสุขภาพดี ด้วยทีม ๓ หมอ **(ขอเพิ่มเติมแผน)**	๑๒๘,๘๒๐.-	ตุลาคม ๖๖ - สิงหาคม ๖๗
	รวมเป็นเงิน	๗๙๘,๕๒๐.-	

-ต่อ-

ที่	กิจกรรม/โครงการ	งบประมาณ	
	แผนงานที่ ๓ สนับส่นุนการดูแลเด็กเล็ก ผู้สูงอายุ คนพิการ และผู้ป่วยโรคเรื้อรัง		
๑.	โครงการเยี่ยมบ้าน สร้างเสริมสุขภาพผู้สูงอายุ ผู้พิการ	๑๒๐,๐๐๐.-	ตุลาคม ๖๖ - กันยายน ๖๗
๒.	โครงการสร้างเสริมสุขภาพเด็กศูนย์พัฒนาเด็กเล็ก	๘๐,๐๐๐.-	ตุลาคม ๖๖ - กันยายน ๖๗
	รวมเป็นเงิน	๒๐๐,๐๐๐.-	
	แผนงานที่ ๔ : การบริหารจัดการ/พัฒนาศักยภาพกองทุนหลักประกันสุขภาพฯ		
๑.	โครงการบริหารจัดการกองทุนหลักประกันสุขภาพในระดับท้องถิ่น อบต.คลองท่อมใต้	๕๐,๐๐๐.-	ธันวาคม ๖๖ - กันยายน ๖๗
	รวมเป็นเงิน	๕๐,๐๐๐.-	
	แผนงานที่ ๕ : สนับสนุนกรณีเกิดโรคระบาดฉุกเฉินในพื้นที่		
๑.	ป้องกันควบคุมโรคระบาดฉุกเฉิน และภัยพิบัติฉุกเฉินในเขตพื้นที่ตำบลคลองท่อมใต้	๕๐,๐๐๐.-	ตุลาคม ๖๖ - กันยายน ๖๗
	รวมเป็นเงิน	๕๐,๐๐๐.-	
	รวมเป็นเงินทั้งหมด	๑,๒๔๘,๕๒๐.-	

ประธานฯ ครับ ตามรายละเอียดที่ทางฝ่ายเลขาฯ ชี้แจง คณะกรรมการ มีเสนอให้เพิ่มเติมแผน จำนวน ๒ โครงการ คือ โครงการส่งเสริมกิจกรรมเยาวชนชมรม TO BE NUMBER ONE และโครงการโครงการดูแลใกล้บ้าน ใกล้ใจทุกกลุ่มวัยสุขภาพดี ด้วยทีม ๓ หมอ และขอให้ทางฝ่ายเลขาฯ ดำเนินการให้เรียบร้อย ครับ
ขอมติที่ประชุมด้วย ครับ
มติที่ประชุมเห็นชอบ ๑๒ เสียง ครับ

กรรมการและเลขาฯ ครับ หลังจากคณะกรรมการเห็นชอบแผนสุขภาพเป็นที่เรียบร้อย ทางกองทุนฯ จะประสานแต่ละกลุ่มให้เขียนโครงการ ขอรับงบประมาณ ตามแผนที่ระบุไว้ แต่หากงบประมาณเหลือจ่าย ก็สามรถก็เพิ่มแผนได้อีกในวาระ ต่อไป
๓.๓ ขอขยายเวลาโครงการ ประเภทที่ ๒ จำนวน ๒ โครงการ
โครงการที่ ๑ โครงการไข้เลือดออก รู้ก่อน รู้ทัน ป้องกันได้ ปี ๒๕๖๖
โครงการที่ ๒ โครงการบริหารจัดการกองทุนฯ ปี ๒๕๖๖

มติกรรมการเห็นชอบ ให้ขยายเวลาโครงการ ๓ เดือน ตั้งแต่เดือน ตุลาคม - พฤศจิกายน ๒๕๖๖

ระเบียบวาระที่ ๔ : วาระอื่น ๆ

ประธานฯ กรรมการท่านใด มีเรื่องอื่น ๆ จะแจ้งไหมครับ ขอเชิญครับ

ผู้ช่วยกรรมการเลขาฯ ๔.๑ ขอติดตามรายงานผลโครงการ ปี ๒๕๖๖

- ขอแจ้งทราบ ผู้รับผิดชอบโครงการทุกท่านที่ดำเนินงานโครงการเสร็จสิ้นแล้วให้รายงานผลโครงการให้กองทุนฯ ทราบด้วยค่ะ และให้นำเสนอ ต่อที่ประชุมคณะกรรมการทราบด้วย
- ขอกำหนดส่งโครงการ ปี ๒๕๖๗ ภายในวันที่ ๑๕ ตุลาคม ๒๕๖๖

ที่ประชุมรับทราบ

ประธานฯ ครับสำหรับการประชุมวันนี้ ขอขอคุณทุกท่านมากครับ ขอปิดการประชุม

ปิดประชุม เวลา ๑๖.๐๐น.

(นางสาววิภาพร สั่นสท้าน)
กรรมการและผู้ช่วยเลขานุการ
ผู้จดบันทึกการประชุม

(นายไพศาล ชัยชะนะสงคราม)
กรรมการและเลขานุการ
ผู้ตรวจทาน

บัญชีรายชื่อ

ประชุมคณะกรรมการกองทุนหลักประกันสุขภาพในระดับท้องถิ่นหรือพื้นที่ อบต.คลองท่อมใต้

ครั้งที่ ๓/๒๕๖๖ วันที่ ๑๘ กันยายน ๒๕๖๖ เวลา ๑๓.๐๐น. เป็นต้นไป

ณ ห้องประชุมสภาองค์การบริหารส่วนตำบลคลองท่อมใต้

ที่	ชื่อ - สกุล	ตำแหน่ง	ลายมือชื่อ	หมายเลขโทรศัพท์
๑.	ผู้อำนวยการโรงพยาบาลคลองท่อม	เป็นที่ปรึกษา		
๒.	สาธารณสุขอำเภอคลองท่อม	เป็นที่ปรึกษา		
๓.	ท้องถิ่นอำเภอคลองท่อม	เป็นที่ปรึกษา		
๔.	นายฐเดช ศรีสุข	เป็นประธานกรรมการ		0904950242
๕.	นางสาวปารวี เหร่เด็น	เป็นกรรมการ		090-4950240
๖.	นางวิลาวรรณ์ บัวทอง	เป็นกรรมการ	-	-
๗.	นายปรีชาพล ขนานใต้	เป็นกรรมการ		091-4012037
๘.	นายนิพนธ์ ย่องดำ	เป็นกรรมการ	-	-
๙.	นางอรวรรณ เล็กมาก	เป็นกรรมการ	-	-
๑๐.	นางหัธยา แป้นแก้ว	เป็นกรรมการ	หัธยา	082-8064725
๑๑.	นางนิชาภัทร บุตรครุธ	เป็นกรรมการ		080-6946993
๑๒.	นายสมศักดิ์ เช่งช้องกุล	เป็นกรรมการ		086-595-2675
๑๓.	นายแสงภิรมย์ สมใจนึก	เป็นกรรมการ	-	-
๑๔.	นายนโรดม โกยดุล	เป็นกรรมการ	-	-
๑๕.	นางห้าร้อฝ้า ขนานใต้	เป็นกรรมการ	ห้าร้อฝ้า	0924972419
๑๖.	นางสายชล แสงต่าย	เป็นกรรมการ		0937745580
๑๗.	นายวิษณุ ทวีทรัพย์	เป็นกรรมการ	วิษณุ	065-4048813
๑๘.	นายไพศาล ชัยชะนะสงคราม	เป็นกรรมการและเลขานุการ		
๑๙.	นางสาววิภาพร สั่นสท้าน	เป็นกรรมการและผู้ช่วยเลขานุการ		089-4692339
๒๐.	นางอนนทพร บุรีรักษ์	เป็นกรรมการและผู้ช่วยเลขานุการ		098-031-6962

รายชื่อผู้เข้าร่วมประชุม

ที่	ชื่อ-สกุล	ตำแหน่ง	ลายมือชื่อ	หมายเลขโทรศัพท์
๑.	นางสาวศิริวรรณ เพ็ชรชุม	ผู้อำนวยการกองคลัง		
๒.	นางจิรพร โพธิญาน	หัวหน้าฝ่ายอำนวยการ	[signature]	0980968323
๓.	นางสาวรุ่งนภา สามารถ	ผช.เจ้าพนักงานสาธารณสุข	รุ่งนภา	061-3671354
๔.	นางประไพ ล้อมกองแก้ว	แทนกรรมการ นางวิลาวรรณ์	[signature]	087280 1045
๕.	นางปิยภรณ์ จันทร์พาณิชย์	แทนนางครวรรณ เจ็กบกก	[signature]	089-6567916
๖.				
๗.				

ที่ ๑๑๑๑/๒๕๖๗

ลงวันที่ ๑๑ มกราคม ๒๕๖๗

ประกาศรายชื่อผู้ผ่านการคัดเลือกและรายชื่อผู้ไม่ผ่านการคัดเลือก

(โครงการ จ้างเหมาบริการ)

ลำดับที่	ชื่อ-สกุล	ตำแหน่งที่ประกาศรับสมัคร	ผลการคัดเลือก	เหตุผลที่ไม่ผ่านการคัดเลือก	หมายเหตุ
๑.	นางสาวสุดารัตน์ ศรีสุข	ผู้ช่วยเหลือคนไข้	ผ่านการคัดเลือก		
๒.	นางสาวสุดารัตน์ ศรีสุข	ผู้ช่วยเหลือคนไข้	ผ่านการคัดเลือก		
๓.	นางสาวสุดารัตน์ ศรีสุข	ผู้ช่วยเหลือคนไข้	ผ่านการคัดเลือก		
๔.	นางสาวสุดารัตน์ ศรีสุข	ผู้ช่วยเหลือคนไข้	ผ่านการคัดเลือก		
๕.	นางสาวสุดารัตน์ ศรีสุข	ผู้ช่วยเหลือคนไข้	ผ่านการคัดเลือก		
๖.	นางสาวสุดารัตน์ ศรีสุข	ผู้ช่วยเหลือคนไข้	ผ่านการคัดเลือก		
๗.	นางสาวสุดารัตน์ ศรีสุข	ผู้ช่วยเหลือคนไข้	ผ่านการคัดเลือก		
๘.	นางสาวสุดารัตน์ ศรีสุข	ผู้ช่วยเหลือคนไข้	ผ่านการคัดเลือก		
๙.	นางสาวสุดารัตน์ ศรีสุข	ผู้ช่วยเหลือคนไข้	ผ่านการคัดเลือก		
๑๐.	นางสาวสุดารัตน์ ศรีสุข	ผู้ช่วยเหลือคนไข้	ผ่านการคัดเลือก		
๑๑.	นางสาวสุดารัตน์ ศรีสุข	ผู้ช่วยเหลือคนไข้	ผ่านการคัดเลือก		
๑๒.	นางสาวสุดารัตน์ ศรีสุข	ผู้ช่วยเหลือคนไข้	ผ่านการคัดเลือก		

ประกาศ ณ วันที่ ๑๑ มกราคม ๒๕๖๗

(ลงชื่อ) .....

(.....)

ตำแหน่ง .....

ใบสมัครสอบแข่งขันเพื่อบรรจุและแต่งตั้งบุคคลเข้ารับราชการ

ตำแหน่งที่สมัคร ..... รหัส .....

ข้าพเจ้า (นาย/นาง/นางสาว) ชื่อ-สกุล

ลำดับที่	ตำแหน่งที่สมัคร	รหัส	ชื่อ-สกุล	วุฒิการศึกษาที่ใช้สมัคร	ที่อยู่ที่สามารถติดต่อได้สะดวก	หมายเลขโทรศัพท์ที่สามารถติดต่อได้สะดวก	หมายเหตุ
๑.	นักวิชาการสาธารณสุข	๐๐๐๑	นางสาวสุดารัตน์ ทองเกลี้ยง	ปริญญาตรี	๓๘ หมู่ ๑ ตำบลบ้านเกาะ อำเภอเมืองสมุทรสาคร จังหวัดสมุทรสาคร ๗๔๐๐๐	๐๘๖๔๗๐๐๗๐๑๕๕	
๒.	นักวิชาการสาธารณสุข	๐๐๐๒	นางสาวพรพิมล ศรีสุขใส	ปริญญาตรี	๑๐๔/๑๗ ม.๑ ต.บ้านเกาะ อ.เมืองสมุทรสาคร จ.สมุทรสาคร ๗๔๐๐๐	๐๘๙๖๔๙๘๖๐๑๘๖	
๓.	นักวิชาการสาธารณสุข	๐๐๐๓	นางสาวนันทิยา ชัยมงคล	ปริญญาตรี	๓๔ ๓/๑ ต.บ้านเกาะ อ.เมืองสมุทรสาคร จ.สมุทรสาคร ๗๔๐๐๐	๐๖๒๘๗๗๐๐๗๐๑๕๕	

ขอรับรองว่าข้อความข้างต้นนี้เป็นความจริงทุกประการ และข้าพเจ้าได้ตรวจสอบคุณสมบัติของข้าพเจ้าตามประกาศรับสมัครสอบแข่งขันฯ แล้ว ปรากฏว่าข้าพเจ้ามีคุณสมบัติครบถ้วนตามที่กำหนดไว้ในประกาศรับสมัครสอบแข่งขันฯ ดังกล่าว

ลงชื่อ .....ผู้สมัคร

(.....)

วันที่ ..... / ..... / .....

หลักฐานที่ต้องนำมาในวันสมัคร

๑. รูปถ่ายหน้าตรง ไม่สวมหมวก ไม่สวมแว่นตาดำ ถ่ายไว้ไม่เกิน ๖ เดือน ขนาด ๑ นิ้ว จำนวน ๒ รูป

๒. สำเนาบัตรประจำตัวประชาชน จำนวน ๑ ฉบับ

๓. สำเนาทะเบียนบ้าน จำนวน ๑ ฉบับ

๔. สำเนาวุฒิการศึกษาที่ใช้สมัคร จำนวน ๑ ฉบับ

๕. สำเนาใบเปลี่ยนชื่อ-ชื่อสกุล (ถ้ามี) จำนวน ๑ ฉบับ

๖. ใบรับรองแพทย์ จำนวน ๑ ฉบับ

๗. ใบสำคัญการผ่านการเกณฑ์ทหาร (สด.๙) (สำหรับผู้ชาย) จำนวน ๑ ฉบับ

๘. ใบรับรองการผ่านการฝึกวิชาทหาร (สด.๑๐) (สำหรับผู้ชาย) จำนวน ๑ ฉบับ

๙. ใบรับรองการผ่านการฝึกวิชาทหาร (สด.๑๑) (สำหรับผู้ชาย) จำนวน ๑ ฉบับ

๑๐. ใบรับรองการผ่านการฝึกวิชาทหาร (สด.๑๒) (สำหรับผู้ชาย) จำนวน ๑ ฉบับ

๑๑. ใบรับรองการผ่านการฝึกวิชาทหาร (สด.๑๓) (สำหรับผู้ชาย) จำนวน ๑ ฉบับ

๑๒. ใบรับรองการผ่านการฝึกวิชาทหาร (สด.๑๔) (สำหรับผู้ชาย) จำนวน ๑ ฉบับ

๑๓. ใบรับรองการผ่านการฝึกวิชาทหาร (สด.๑๕) (สำหรับผู้ชาย) จำนวน ๑ ฉบับ

๑๔. ใบรับรองการผ่านการฝึกวิชาทหาร (สด.๑๖) (สำหรับผู้ชาย) จำนวน ๑ ฉบับ

๑๕. ใบรับรองการผ่านการฝึกวิชาทหาร (สด.๑๗) (สำหรับผู้ชาย) จำนวน ๑ ฉบับ

๑๖. ใบรับรองการผ่านการฝึกวิชาทหาร (สด.๑๘) (สำหรับผู้ชาย) จำนวน ๑ ฉบับ

๑๗. ใบรับรองการผ่านการฝึกวิชาทหาร (สด.๑๙) (สำหรับผู้ชาย) จำนวน ๑ ฉบับ

๑๘. ใบรับรองการผ่านการฝึกวิชาทหาร (สด.๒๐) (สำหรับผู้ชาย) จำนวน ๑ ฉบับ

๑๙. ใบรับรองการผ่านการฝึกวิชาทหาร (สด.๒๑) (สำหรับผู้ชาย) จำนวน ๑ ฉบับ

๒๐. ใบรับรองการผ่านการฝึกวิชาทหาร (สด.๒๒) (สำหรับผู้ชาย) จำนวน ๑ ฉบับ

๒๑. ใบรับรองการผ่านการฝึกวิชาทหาร (สด.๒๓) (สำหรับผู้ชาย) จำนวน ๑ ฉบับ

๒๒. ใบรับรองการผ่านการฝึกวิชาทหาร (สด.๒๔) (สำหรับผู้ชาย) จำนวน ๑ ฉบับ

๒๓. ใบรับรองการผ่านการฝึกวิชาทหาร (สด.๒๕) (สำหรับผู้ชาย) จำนวน ๑ ฉบับ

๒๔. ใบรับรองการผ่านการฝึกวิชาทหาร (สด.๒๖) (สำหรับผู้ชาย) จำนวน ๑ ฉบับ

๒๕. ใบรับรองการผ่านการฝึกวิชาทหาร (สด.๒๗) (สำหรับผู้ชาย) จำนวน ๑ ฉบับ

๒๖. ใบรับรองการผ่านการฝึกวิชาทหาร (สด.๒๘) (สำหรับผู้ชาย) จำนวน ๑ ฉบับ

๒๗. ใบรับรองการผ่านการฝึกวิชาทหาร (สด.๒๙) (สำหรับผู้ชาย) จำนวน ๑ ฉบับ

๒๘. ใบรับรองการผ่านการฝึกวิชาทหาร (สด.๓๐) (สำหรับผู้ชาย) จำนวน ๑ ฉบับ

๒๙. ใบรับรองการผ่านการฝึกวิชาทหาร (สด.๓๑) (สำหรับผู้ชาย) จำนวน ๑ ฉบับ

๓๐. ใบรับรองการผ่านการฝึกวิชาทหาร (สด.๓๒) (สำหรับผู้ชาย) จำนวน ๑ ฉบับ

๓๑. ใบรับรองการผ่านการฝึกวิชาทหาร (สด.๓๓) (สำหรับผู้ชาย) จำนวน ๑ ฉบับ

๓๒. ใบรับรองการผ่านการฝึกวิชาทหาร (สด.๓๔) (สำหรับผู้ชาย) จำนวน ๑ ฉบับ

๓๓. ใบรับรองการผ่านการฝึกวิชาทหาร (สด.๓๕) (สำหรับผู้ชาย) จำนวน ๑ ฉบับ

๓๔. ใบรับรองการผ่านการฝึกวิชาทหาร (สด.๓๖) (สำหรับผู้ชาย) จำนวน ๑ ฉบับ

๓๕. ใบรับรองการผ่านการฝึกวิชาทหาร (สด.๓๗) (สำหรับผู้ชาย) จำนวน ๑ ฉบับ

๓๖. ใบรับรองการผ่านการฝึกวิชาทหาร (สด.๓๘) (สำหรับผู้ชาย) จำนวน ๑ ฉบับ

๓๗. ใบรับรองการผ่านการฝึกวิชาทหาร (สด.๓๙) (สำหรับผู้ชาย) จำนวน ๑ ฉบับ

๓๘. ใบรับรองการผ่านการฝึกวิชาทหาร (สด.๔๐) (สำหรับผู้ชาย) จำนวน ๑ ฉบับ

๓๙. ใบรับรองการผ่านการฝึกวิชาทหาร (สด.๔๑) (สำหรับผู้ชาย) จำนวน ๑ ฉบับ

๔๐. ใบรับรองการผ่านการฝึกวิชาทหาร (สด.๔๒) (สำหรับผู้ชาย) จำนวน ๑ ฉบับ

๔๑. ใบรับรองการผ่านการฝึกวิชาทหาร (สด.๔๓) (สำหรับผู้ชาย) จำนวน ๑ ฉบับ

๔๒. ใบรับรองการผ่านการฝึกวิชาทหาร (สด.๔๔) (สำหรับผู้ชาย) จำนวน ๑ ฉบับ

๔๓. ใบรับรองการผ่านการฝึกวิชาทหาร (สด.๔๕) (สำหรับผู้ชาย) จำนวน ๑ ฉบับ

๔๔. ใบรับรองการผ่านการฝึกวิชาทหาร (สด.๔๖) (สำหรับผู้ชาย) จำนวน ๑ ฉบับ

๔๕. ใบรับรองการผ่านการฝึกวิชาทหาร (สด.๔๗) (สำหรับผู้ชาย) จำนวน ๑ ฉบับ

๔๖. ใบรับรองการผ่านการฝึกวิชาทหาร (สด.๔๘) (สำหรับผู้ชาย) จำนวน ๑ ฉบับ

๔๗. ใบรับรองการผ่านการฝึกวิชาทหาร (สด.๔๙) (สำหรับผู้ชาย) จำนวน ๑ ฉบับ

๔๘. ใบรับรองการผ่านการฝึกวิชาทหาร (สด.๕๐) (สำหรับผู้ชาย) จำนวน ๑ ฉบับ

๔๙. ใบรับรองการผ่านการฝึกวิชาทหาร (สด.๕๑) (สำหรับผู้ชาย) จำนวน ๑ ฉบับ

๕๐. ใบรับรองการผ่านการฝึกวิชาทหาร (สด.๕๒) (สำหรับผู้ชาย) จำนวน ๑ ฉบับ

๕๑. ใบรับรองการผ่านการฝึกวิชาทหาร (สด.๕๓) (สำหรับผู้ชาย) จำนวน ๑ ฉบับ

๕๒. ใบรับรองการผ่านการฝึกวิชาทหาร (สด.๕๔) (สำหรับผู้ชาย) จำนวน ๑ ฉบับ

๕๓. ใบรับรองการผ่านการฝึกวิชาทหาร (สด.๕๕) (สำหรับผู้ชาย) จำนวน ๑ ฉบับ

๕๔. ใบรับรองการผ่านการฝึกวิชาทหาร (สด.๕๖) (สำหรับผู้ชาย) จำนวน ๑ ฉบับ

๕๕. ใบรับรองการผ่านการฝึกวิชาทหาร (สด.๕๗) (สำหรับผู้ชาย) จำนวน ๑ ฉบับ

๕๖. ใบรับรองการผ่านการฝึกวิชาทหาร (สด.๕๘) (สำหรับผู้ชาย) จำนวน ๑ ฉบับ

๕๗. ใบรับรองการผ่านการฝึกวิชาทหาร (สด.๕๙) (สำหรับผู้ชาย) จำนวน ๑ ฉบับ

๕๘. ใบรับรองการผ่านการฝึกวิชาทหาร (สด.๖๐) (สำหรับผู้ชาย) จำนวน ๑ ฉบับ

๕๙. ใบรับรองการผ่านการฝึกวิชาทหาร (สด.๖๑) (สำหรับผู้ชาย) จำนวน ๑ ฉบับ

๖๐. ใบรับรองการผ่านการฝึกวิชาทหาร (สด.๖๒) (สำหรับผู้ชาย) จำนวน ๑ ฉบับ

๖๑. ใบรับรองการผ่านการฝึกวิชาทหาร (สด.๖๓) (สำหรับผู้ชาย) จำนวน ๑ ฉบับ

๖๒. ใบรับรองการผ่านการฝึกวิชาทหาร (สด.๖๔) (สำหรับผู้ชาย) จำนวน ๑ ฉบับ

๖๓. ใบรับรองการผ่านการฝึกวิชาทหาร (สด.๖๕) (สำหรับผู้ชาย) จำนวน ๑ ฉบับ

๖๔. ใบรับรองการผ่านการฝึกวิชาทหาร (สด.๖๖) (สำหรับผู้ชาย) จำนวน ๑ ฉบับ

๖๕. ใบรับรองการผ่านการฝึกวิชาทหาร (สด.๖๗) (สำหรับผู้ชาย) จำนวน ๑ ฉบับ

๖๖. ใบรับรองการผ่านการฝึกวิชาทหาร (สด.๖๘) (สำหรับผู้ชาย) จำนวน ๑ ฉบับ

๖๗. ใบรับรองการผ่านการฝึกวิชาทหาร (สด.๖๙) (สำหรับผู้ชาย) จำนวน ๑ ฉบับ

๖๘. ใบรับรองการผ่านการฝึกวิชาทหาร (สด.๗๐) (สำหรับผู้ชาย) จำนวน ๑ ฉบับ

๖๙. ใบรับรองการผ่านการฝึกวิชาทหาร (สด.๗๑) (สำหรับผู้ชาย) จำนวน ๑ ฉบับ

๗๐. ใบรับรองการผ่านการฝึกวิชาทหาร (สด.๗๒) (สำหรับผู้ชาย) จำนวน ๑ ฉบับ

๗๑. ใบรับรองการผ่านการฝึกวิชาทหาร (สด.๗๓) (สำหรับผู้ชาย) จำนวน ๑ ฉบับ

๗๒. ใบรับรองการผ่านการฝึกวิชาทหาร (สด.๗๔) (สำหรับผู้ชาย) จำนวน ๑ ฉบับ

๗๓. ใบรับรองการผ่านการฝึกวิชาทหาร (สด.๗๕) (สำหรับผู้ชาย) จำนวน ๑ ฉบับ

๗๔. ใบรับรองการผ่านการฝึกวิชาทหาร (สด.๗๖) (สำหรับผู้ชาย) จำนวน ๑ ฉบับ

๗๕. ใบรับรองการผ่านการฝึกวิชาทหาร (สด.๗๗) (สำหรับผู้ชาย) จำนวน ๑ ฉบับ

๗๖. ใบรับรองการผ่านการฝึกวิชาทหาร (สด.๗๘) (สำหรับผู้ชาย) จำนวน ๑ ฉบับ

๗๗. ใบรับรองการผ่านการฝึกวิชาทหาร (สด.๗๙) (สำหรับผู้ชาย) จำนวน ๑ ฉบับ

๗๘. ใบรับรองการผ่านการฝึกวิชาทหาร (สด.๘๐) (สำหรับผู้ชาย) จำนวน ๑ ฉบับ

๗๙. ใบรับรองการผ่านการฝึกวิชาทหาร (สด.๘๑) (สำหรับผู้ชาย) จำนวน ๑ ฉบับ

๘๐. ใบรับรองการผ่านการฝึกวิชาทหาร (สด.๘๒) (สำหรับผู้ชาย) จำนวน ๑ ฉบับ

๘๑. ใบรับรองการผ่านการฝึกวิชาทหาร (สด.๘๓) (สำหรับผู้ชาย) จำนวน ๑ ฉบับ

๘๒. ใบรับรองการผ่านการฝึกวิชาทหาร (สด.๘๔) (สำหรับผู้ชาย) จำนวน ๑ ฉบับ

๘๓. ใบรับรองการผ่านการฝึกวิชาทหาร (สด.๘๕) (สำหรับผู้ชาย) จำนวน ๑ ฉบับ

๘๔. ใบรับรองการผ่านการฝึกวิชาทหาร (สด.๘๖) (สำหรับผู้ชาย) จำนวน ๑ ฉบับ

๘๕. ใบรับรองการผ่านการฝึกวิชาทหาร (สด.๘๗) (สำหรับผู้ชาย) จำนวน ๑ ฉบับ

๘๖. ใบรับรองการผ่านการฝึกวิชาทหาร (สด.๘๘) (สำหรับผู้ชาย) จำนวน ๑ ฉบับ

๘๗. ใบรับรองการผ่านการฝึกวิชาทหาร (สด.๘๙) (สำหรับผู้ชาย) จำนวน ๑ ฉบับ

๘๘. ใบรับรองการผ่านการฝึกวิชาทหาร (สด.๙๐) (สำหรับผู้ชาย) จำนวน ๑ ฉบับ

๘๙. ใบรับรองการผ่านการฝึกวิชาทหาร (สด.๙๑) (สำหรับผู้ชาย) จำนวน ๑ ฉบับ

๙๐. ใบรับรองการผ่านการฝึกวิชาทหาร (สด.๙๒) (สำหรับผู้ชาย) จำนวน ๑ ฉบับ

๙๑. ใบรับรองการผ่านการฝึกวิชาทหาร (สด.๙๓) (สำหรับผู้ชาย) จำนวน ๑ ฉบับ

๙๒. ใบรับรองการผ่านการฝึกวิชาทหาร (สด.๙๔) (สำหรับผู้ชาย) จำนวน ๑ ฉบับ

๙๓. ใบรับรองการผ่านการฝึกวิชาทหาร (สด.๙๕) (สำหรับผู้ชาย) จำนวน ๑ ฉบับ

๙๔. ใบรับรองการผ่านการฝึกวิชาทหาร (สด.๙๖) (สำหรับผู้ชาย) จำนวน ๑ ฉบับ

๙๕. ใบรับรองการผ่านการฝึกวิชาทหาร (สด.๙๗) (สำหรับผู้ชาย) จำนวน ๑ ฉบับ

๙๖. ใบรับรองการผ่านการฝึกวิชาทหาร (สด.๙๘) (สำหรับผู้ชาย) จำนวน ๑ ฉบับ

๙๗. ใบรับรองการผ่านการฝึกวิชาทหาร (สด.๙๙) (สำหรับผู้ชาย) จำนวน ๑ ฉบับ

๙๘. ใบรับรองการผ่านการฝึกวิชาทหาร (สด.๑๐๐) (สำหรับผู้ชาย) จำนวน ๑ ฉบับ

๙๙. ใบรับรองการผ่านการฝึกวิชาทหาร (สด.๑๐๑) (สำหรับผู้ชาย) จำนวน ๑ ฉบับ

๑๐๐. ใบรับรองการผ่านการฝึกวิชาทหาร (สด.๑๐๒) (สำหรับผู้ชาย) จำนวน ๑ ฉบับ

ที่ สปสช ๐๔ /๒๕๖๖

สำนักงานกองทุนหลักประกันสุภาพ
อบต.คลองท่อมใต้ อ.คลองท่อม กบ ๘๑๑๒๐

๕ กันยายน ๒๕๖๖

เรื่อง ขอเชิญประชุมพิจารณาแผนงานสุขภาพชุมชน ปี ๒๕๖๗

เรียน คณะกรรมการและอนุกรรมการกองทุนหลักประกันสุขภาพฯ

สิ่งที่ส่งมาด้วย ๑. ระเบียบวาระการประชุม ครั้งที่ ๓/๒๕๖๖ จำนวน ๑ ชุด
๒. เอกสารประกอบการประชุม จำนวน ๑ ชุด

ตามที่ องค์การบริหารส่วนตำบลคลองท่อมใต้ เข้าร่วมกองทุนหลักประกันสุขภาพในระดับท้องถิ่นหรือพื้นที่ สำนักงานหลักประกันสุขภาพแห่งชาติ มีการดำเนินงานโครงการกิจกรรม สร้างเสริมสุขภาพ ควบคุมป้องกันโรค และฟื้นฟูสมรรถภาพในพื้นที่อย่างต่อเนื่อง ซึ่งมีกลุ่มเป้าหมาย ๕ กลุ่มหลัก ได้แก่ กลุ่มแม่และเด็ก กลุ่มผู้สูงอายุ กลุ่มวัยทำงานที่มีความเสี่ยง กลุ่มผู้ป่วยโรคเรื้อรัง กลุ่มผู้พิการ และมีภาคีเครือข่ายดำเนินงานหลายภาคส่วนในการขับเคลื่อน ประกอบด้วย สถานบริการสาธารณสุข หน่วยงานสาธารณสุข โรงเรียน องค์กร ชมรม และกลุ่มภาคประชาชน นั้น

ในการนี้ เพื่อให้การดำเนินงาน จัดทำแผนสุขภาพชุมชน กองทุนหลักประกันสุขภาพฯ ประจำปี ๒๕๖๗ ให้ลอดคล้องตามเป้าหมาย ระเบียบ และวัตถุประสงค์ของกองทุนฯ โดยคำนึงถึงปัญหาสุขภาพ และความต้องการของประชาชนในพื้นที่เป็นหลักสำคัญ จึงขอเรียนเชิญท่านเข้าร่วมประชุมพิจารณาแผนสุขภาพ ประจำปี ๒๕๖๗ และวาระอื่น ๆ ในวันจันทร์ ที่ ๑๘ กันยายน ๒๕๖๖ เวลา ๑๓.๐๐น. ณ ห้องประชุมสภาองค์การบริหารส่วนตำบลคลองท่อมใต้

จึงเรียนมาเพื่อโปรดทราบ และเข้าร่วมประชุมตาม วัน เวลา และสถานที่ดังกล่าว จักเป็นพระคุณยิ่ง

ขอแสดงความนับถือ

(นายฐเดช ศรีสุข)
ประธานกรรมการกองทุนหลักประกันสุขภาพในระดับท้องถิ่น

สำนักงานกองทุนหลักประกันสุขภาพองค์การบริหารส่วนตำบลคลองท่อมใต้
อำเภอคลองท่อม จังหวัดกระบี่ ๘๑๑๒๐
โทรศัพท์ ๐๘๙-๕๖๙๒๓๓๗
ผู้ประสานงาน : นางสาววิภาพร สั่นสท้าน

ระเบียบวาระการประชุม

คณะกรรมการกองทุนหลักประกันสุขภาพ อบต.คลองท่อมใต้

ครั้งที่ ๓/๒๕๖๖ วันที่..๑๘..เดือน....กันยายน.....พ.ศ....๒๕๖๖..... เวลา....๑๓.๐๐น..เป็นต้นไป

ณ ห้องประชุมสภาองค์การบริหารส่วนตำบลคลองท่อมใต้

.....

ระเบียบวาระที่ ๑ **เรื่องที่ประธานแจ้งที่ประชุมทราบ**

๑.๑ ชี้แจงสรุปรายละเอียดงบประมาณคงเหลือ ปีงบประมาณ ๒๕๖๖

๑.๒ แจ้งแนวทางการสนับสนุนงบประมาณแต่ละประเภทกิจกรรม ตามแนวทางสำนักงานหลักประกันสุขภาพแห่งชาติกำหนด

๑.๓ แจ้งแก้ไขคำสั่งอนุกรรมการกองทุนหลักประกันสุขภาพฯ

ระเบียบวาระที่ ๒ **เรื่องรับรองรายงานการประชุมครั้งที่แล้ว**

๒.๑ รับรองรายงานประชุม ครั้งที่ ๒/๒๕๖๖ ลงวันที่ ๒๗ เมษายน ๒๕๖๖

ระเบียบวาระที่ ๓ **เรื่องเสนอเพื่อพิจารณา**

๓.๑ พิจารณาอนุมัติแผนการเงิน ปี ๒๕๖๗

๓.๒ พิจารณาแผนสุขภาพชุมชน ประจำปี ๒๕๖๗

๓.๓ ขอขยายเวลาโครงการ ประเภทที่ ๒ จำนวน ๒ โครงการ

ระเบียบวาระที่ ๔ **เรื่องอื่น ๆ**

๔.๑ .....

๔.๒ .....

๔.๓ .....